

# TRANSFORMA TU TDAH DE DESAFÍO A SUPERPODER

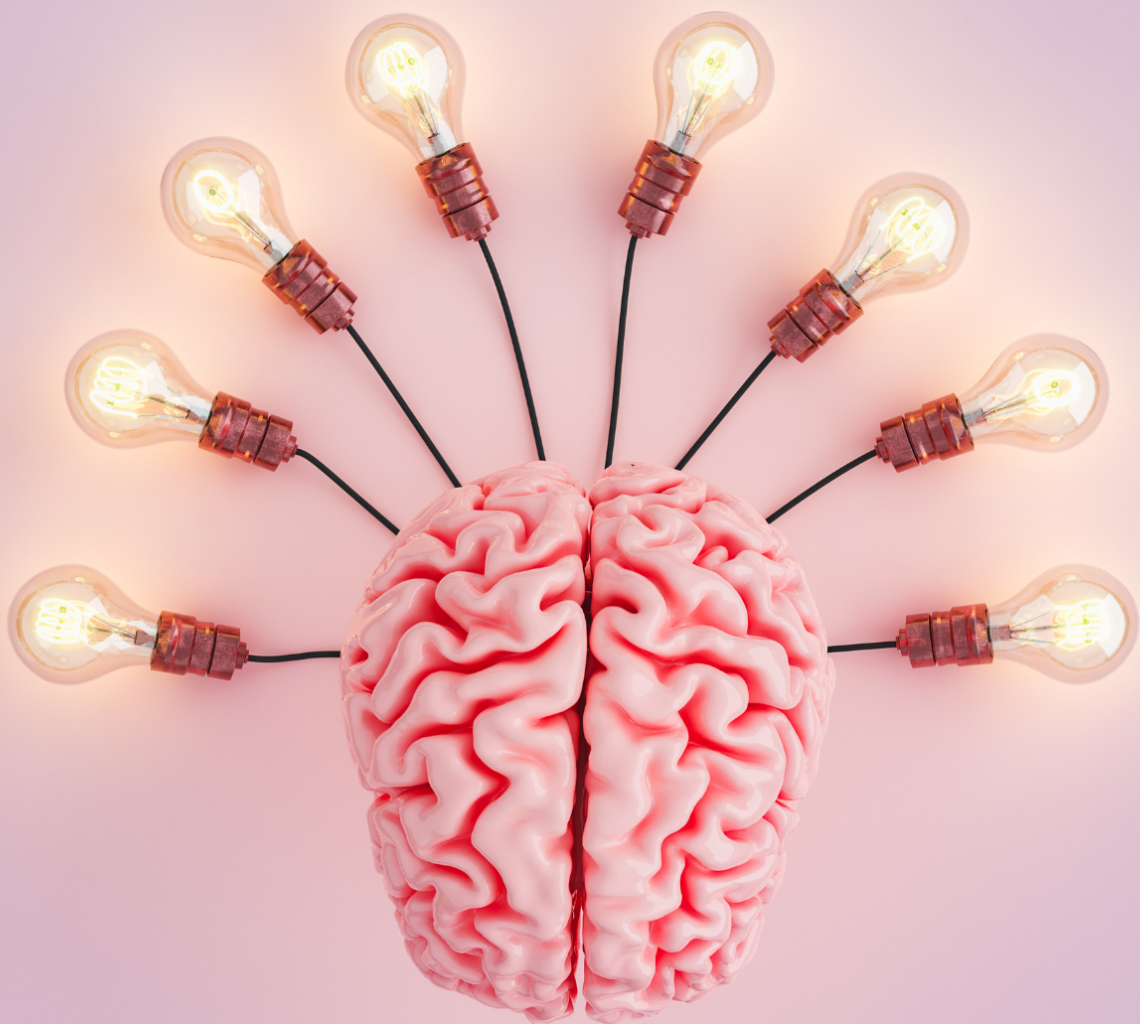

AGRADECIMIENTOS	6
PRÓLOGO	7
<b>1. Introducción</b>	<b>8</b>
Mi historia personal con el TDAH	9
Sobre este libro y cómo utilizarlo	10
El TDAH desde la perspectiva de la neurodiversidad	11
<b>2. Entendiendo el TDAH en adultos</b>	<b>13</b>
Qué es (y qué no es) el TDAH	14
Los diferentes perfiles y presentaciones	16
El cerebro TDAH: neurociencia para entendernos mejor	19
Mitos y realidades del TDAH en adultos	21
El proceso diagnóstico: señales, evaluación y aceptación	23
<b>3. Funciones ejecutivas: nuestro panel de control</b>	<b>25</b>
¿Qué son las funciones ejecutivas?	26
Memoria de trabajo	27
Planificación y organización	30
Iniciación y activación	36
Inhibición y autocontrol	41
Flexibilidad cognitiva	46
Autorregulación emocional	55
Gestión del tiempo	69
<b>4. La gestión del tiempo</b>	<b>70</b>
Entendiendo nuestra percepción del tiempo	71
Herramientas de planificación adaptadas al TDAH	74
La técnica Pomodoro y sus variaciones para cerebros TDAH	79
Creando rutinas que realmente funcionan	84
Ejercicios prácticos para mejorar la percepción temporal	90
Estrategias efectivas:	94
<b>5. Organización y planificación</b>	<b>101</b>

Sistemas de organización para personas con TDAH	102
Gestión de espacios físicos y digitales	108
Cómo diseñar planes realistas	115
Métodos para combatir la procrastinación	121
Prácticas para mantener el orden a largo plazo	126
Conclusión: Un enfoque compasivo hacia la organización	135
<b>6. Regulación emocional</b>	<b>137</b>
Entendiendo la disregulación* emocional en el TDAH	138
Técnicas de mindfulness adaptadas	142
Gestión de la frustración y la impulsividad	151
Convertir la sensibilidad en fortaleza	165
Práctica: Diario emocional estructurado	171
Conclusión: El camino hacia la autorregulación emocional	177
<b>7. Relaciones personales y TDAH</b>	<b>179</b>
Comunicando nuestras necesidades	180
La pareja y el TDAH	185
Amistades y entorno social	191
Entorno laboral: estrategias para sobrevivir y destacar	197
Ejercicio: Script de comunicación para situaciones difíciles	205
Conclusión: Cultivando relaciones que apoyen tu neurodiversidad	211
<b>8. Creatividad y pensamiento divergente</b>	<b>213</b>
Aprovechando la hiperfoco como ventaja	214
De la estimulación a la innovación	221
Canalizando la energía creativa	232
Ejercicios para potenciar nuestros talentos únicos	239
Conclusión: Tu cerebro TDAH como motor creativo	246
<b>9. Autocuidado y bienestar</b>	<b>249</b>
La importancia del sueño para el cerebro TDAH	250
Nutrición y ejercicio físico	258

Reducir la sobrecarga estimular	265
Crear un entorno de apoyo	272
Plan personalizado de autocuidado	281
Conclusión: El autocuidado como base de todo lo demás	289
<b>10. De desafío a superpoder</b>	<b>291</b>
Identificando y potenciando tus superpoderes TDAH	292
Historias de éxito: personas con TDAH que transformaron sus vidas	301
Diseñando tu vida en armonía con tu cerebro TDAH	307
Ejercicio final: Mi manifiesto personal TDAH	317
Conclusión: El viaje continuo de transformación	323
<b>11. Recursos adicionales</b>	<b>326</b>
Bibliografía recomendada	327
Preguntas frecuentes	332
Palabras Finales: Un Abrazo de Esperanza	341

## **TRANSFORMA TU TDAH: DE DESAFÍO A SUPERPODER**

© 2025 Mireia Ferrer Bueno

Primera edición: marzo 2025

Todos los derechos reservados. Ninguna parte de esta publicación puede ser reproducida, distribuida o transmitida en cualquier forma o por cualquier medio, incluyendo fotocopia, grabación u otros métodos electrónicos o mecánicos, sin la previa autorización por escrito de la autora, excepto en el caso de citas breves para reseñas y otros usos no comerciales permitidos por la ley de derechos de autor.

## **AGRADECIMIENTOS**

---

Este libro no habría sido posible sin el apoyo, la sabiduría y la paciencia de muchas personas que me acompañaron en este viaje.

A mi familia, por su amor incondicional incluso en los momentos en que mis proyectos se multiplicaban y mi atención se dividía. Gracias por creer en mí cuando yo dudaba.

A mi entorno personal, por crear un espacio donde la neurodiversidad es querida y aceptada.

A mi comunidad, que me habéis permitido aprender tanto o más de lo que yo he podido y puedo enseñaros. Vuestro apoyo, historias, desafíos y triunfos son el corazón de esta guía y mi motor para seguir con la divulgación del TDAH.

A mí misma, Mireia, por apostar cada día en mi desarrollo personal y profesional y animarme a compartir mi conocimiento e investigación más allá de mi experiencia personal. Luchando contra mis sombras y potenciando mis luces.

Deseo que todo mi esfuerzo y dedicación en estas páginas os sea de gran ayuda.

## PRÓLOGO

---

Gracias por estar aquí. Si tienes esta guía entre tus manos, ya has dado un paso valiente que merece reconocimiento. Sabemos que para un cerebro con TDAH, el simple hecho de leer un texto completo ya es todo un desafío.

Descubrir mi TDAH en la edad adulta fue como encontrar, por fin, el manual de instrucciones de mi propia mente. De repente, todo encajó: esos despistes constantes, la montaña rusa emocional, la procrastinación crónica y, a la vez, esa capacidad asombrosa para sumergirme durante horas en proyectos que me apasionan.

Te entiendo perfectamente.

Sé lo que es que te digan "es que tienes que esforzarte más", "organízate mejor" o el clásico "pero si cuando quieres, puedes concentrarte". Como si fuera tan fácil, ¿verdad?

Esta guía ha nacido de mi propio camino, lleno de traspies y aprendizajes. No pretendo darte soluciones mágicas ni decirte que el TDAH se puede superar", porque no es una batalla que ganar, sino una parte de quienes somos.

Mi mayor ilusión es que al terminar esta guía no solo comprendas mejor cómo funciona tu cerebro, sino que tengas herramientas concretas para transformar lo que siempre te has y te han señalado como "problemas" en auténticas ventajas.

Te propongo un trato: considera la lectura de esta guía como tu primer ejercicio práctico. Será el inicio de tu transformación. Porque, créeme, ese cerebro tuyo que parece ir siempre a mil por hora, que conecta ideas aparentemente inconexas y que ve posibilidades donde otros solo ven caos... ese cerebro es un auténtico tesoro cuando aprendes a gestionarlo.

Vamos a ello. Tú, yo y esta guía. Paso a paso.

Y si ya has mirado el final o has saltado páginas para ver qué hay más adelante... Enhorabuena, esa curiosidad es precisamente parte de tu superpoder.

¡Empezamos!

# 1. Introducción

---

## Mi historia personal con el TDAH

---

Me llamo Mireia y con 37 años me diagnostican TDAH.

Soy madre y emprendedora digital, y hoy puedo mirar atrás y reconocer cómo el TDAH ha moldeado cada aspecto de mi vida, tanto en los desafíos como en mis mayores logros.

Mi diagnóstico llegó como una revelación que dio sentido a décadas de lucha interna. Durante años, me pregunté por qué tareas que parecían sencillas para otros resultaban montañas imposibles de escalar para mí. Por qué mi mente saltaba constantemente de idea en idea. Por qué podía pasar horas absorta en proyectos que me apasionaban y, sin embargo, era incapaz de mantener la atención en una conversación que no me estimulaba lo suficiente.

*"Durante años creí que simplemente no me esforzaba lo suficiente. Que era perezosa o que me faltaba algo que todos los demás tenían. El diagnóstico no solo me dio respuestas, sino también la liberación de una culpa que había cargado toda mi vida."*

Hoy, gestiono mi TDAH no como un trastorno limitante, sino como una forma única de procesar el mundo. He aprendido a implementar estrategias que compensan mis dificultades y a potenciar las ventajas que mi cerebro TDAH me ofrece: creatividad, pensamiento innovador, capacidad para conectar ideas aparentemente inconexas y una energía que, bien canalizada, se convierte en mi mayor superpoder.

Mi camino con el TDAH no ha sido fácil, pero ha sido transformador. Y es ese camino, con sus aprendizajes, tropiezos y descubrimientos, lo que quiero compartir contigo en estas páginas.

## Sobre este libro y cómo utilizarlo

---

Este libro nace de una necesidad que identifiqué en mi comunidad: información práctica, accesible y, sobre todo, esperanzadora sobre cómo gestionar el TDAH en la vida adulta. No es un manual médico ni pretende sustituir la orientación profesional, sino complementarla con estrategias probadas y experiencias reales.

Cada capítulo está estructurado para ofrecerte:

- **Fundamento teórico:** Basado en la evidencia científica más reciente.
- **Mi experiencia personal:** Anécdotas y reflexiones desde mi propia vivencia.
- **Estrategias prácticas:** Técnicas concretas adaptadas a diferentes necesidades.
- **Ejercicios aplicados:** Con ejemplos resueltos para que puedas ver la teoría en acción.
- **Reflexiones guiadas:** Para personalizar el contenido a tu situación específica.

Te recomiendo que lo leas como más te apetezca. No es necesario leerlo de principio a fin como harías con una novela. Utilízalo como una herramienta:

- Comienza por los temas que más te resuenen o que representen tus mayores desafíos actuales.
- Toma notas de lo que te resulte especialmente relevante.
- Prueba una estrategia a la vez. Implementar demasiados cambios simultáneamente es muy motivador pero no debemos hacerlo porque puede resultar abrumador y no funcionar.
- Regresa a los capítulos a medida que vayas dominando ciertas áreas y necesites abordar otras.
- Comparte con tu comunidad de apoyo (familiares, amigos, pareja...) lo que estás aprendiendo y practicando.

Recuerda que el progreso no es lineal. Habrá días mejores que otros, y eso es perfectamente normal. Lo importante es el viaje de autodescubrimiento y mejora continua. Te envío toda mi fuerza y, ¡vamos a por ello!

## **El TDAH desde la perspectiva de la neurodiversidad**

---

Durante décadas, el TDAH ha sido catalogado únicamente como un trastorno, enfatizando lo que "falla" en nuestros cerebros. Sin embargo, la perspectiva de la neurodiversidad nos ofrece una forma más completa y empoderada de entendernos.

La neurodiversidad propone que las diferentes formas en que nuestros cerebros funcionan no son defectos, sino variaciones naturales del espectro neurológico humano. Al igual que la biodiversidad fortalece los ecosistemas, la neurodiversidad enriquece nuestra sociedad con diferentes formas de pensar, crear y resolver problemas.

Desde esta perspectiva, el TDAH no es algo que debemos "curar" o "superar", sino una configuración neurológica diferente con sus propias ventajas y desafíos:

### **Desafíos comunes del cerebro TDAH:**

- Dificultad para mantener la atención en tareas poco estimulantes
- Gestión del tiempo y planificación
- Organización de espacios y tareas
- Regulación emocional
- Memoria de trabajo limitada
- Impulsividad en decisiones y acciones

### **Fortalezas potenciales del cerebro TDAH:**

- Pensamiento divergente y creatividad
- Capacidad para hiperfocalizarse en temas de interés
- Resiliencia desarrollada a través de la adaptación constante
- Pensamiento ágil y adaptable
- Intuición y capacidad para ver patrones no evidentes
- Energía y entusiasmo intensos

*"El TDAH no define quién eres, pero sí influye en cómo experimentas el mundo. Entender esta influencia es el primer paso para transformar lo que parece un obstáculo en tu mayor ventaja."*

En este libro, abrazamos el enfoque de la neurodiversidad sin ignorar las dificultades reales que el TDAH puede presentar. El objetivo no es romantizar el TDAH, sino ofrecerte una visión equilibrada que reconozca tus desafíos mientras potencia tus fortalezas únicas.

Mi propuesta es simple pero poderosa: no se trata de "arreglar" tu cerebro para que funcione como el de la mayoría, sino de entender cómo funciona el tuyo para que puedas diseñar una vida que se adapte a ti, no al revés.

## **2. Entendiendo el TDAH en adultos**

---

## Qué es (y qué no es) el TDAH

---

El Trastorno por Déficit de Atención e Hiperactividad (TDAH) es una condición neurobiológica que afecta aproximadamente al 4-5% de la población adulta. A pesar de su nombre, el TDAH va mucho más allá de simples problemas de atención o exceso de energía.

### Qué ES el TDAH:

- **Una diferencia neurobiológica:** El TDAH tiene bases genéticas y neurológicas. Los estudios de neuroimagen han mostrado diferencias en el desarrollo y funcionamiento de ciertas áreas cerebrales, particularmente en los circuitos relacionados con la atención, el control de impulsos y las funciones ejecutivas.
- **Una condición que afecta las funciones ejecutivas:** Estas son las habilidades cognitivas que nos permiten planificar, iniciar tareas, organizarnos, gestionar el tiempo, regular nuestras emociones y mantener información en nuestra memoria de trabajo.
- **Una condición de por vida:** Aunque sus manifestaciones pueden cambiar con el desarrollo y la implementación de estrategias, el TDAH no es algo que se "supere" con la edad.

*"Descubrir que mi cerebro procesaba el mundo de manera diferente fue liberador. No era falta de voluntad o disciplina; era mi neurobiología trabajando de una forma particular."*

### Qué NO ES el TDAH:

- **No es pereza o falta de motivación:** A menudo, las personas con TDAH están extremadamente motivadas pero luchan con la activación, planificación y ejecución de tareas.
- **No es falta de inteligencia:** De hecho, muchas personas con TDAH tienen inteligencia superior a la media. Las dificultades académicas o laborales no reflejan capacidad intelectual, sino desafíos con la estructura, el método y la consistencia.

- **No es una excusa:** Reconocer el TDAH no significa eludir responsabilidades, sino entender nuestros desafíos para implementar estrategias efectivas.
- **No es sólo "estar distraído":** La regulación atencional en el TDAH es compleja. Muchos experimentamos tanto dificultad para mantener la atención como hiperfoco intenso en actividades que nos apasionan.
- **No define tu identidad completa:** El TDAH influye en cómo experimentas el mundo, pero no determina tu valor, potencial o posibilidades.

## **Los diferentes perfiles y presentaciones**

---

El TDAH no se manifiesta de forma idéntica en todas las personas. Los manuales diagnósticos actuales reconocen tres presentaciones principales:

### **1. Presentación predominantemente inatenta**

Las personas con este perfil suelen mostrar:

- Dificultad para mantener la atención en tareas, especialmente las rutinarias
- Tendencia a perder objetos y olvidar citas o tareas
- Distractibilidad y "desconexión" mental
- Dificultades de organización y para seguir instrucciones
- Posible apariencia de estar "soñando despierto"
- Procesamiento más lento de la información
- Posible ansiedad asociada

Este perfil es más común en mujeres y suele pasar más desapercibido, lo que explica por qué muchas mujeres no son diagnosticadas hasta la edad adulta.

### **2. Presentación predominantemente hiperactiva/impulsiva**

Característicamente presenta:

- Inquietud física o mental constante
- Dificultad para esperar turnos
- Tendencia a interrumpir conversaciones
- Habla excesiva
- Toma de decisiones impulsivas
- Búsqueda de estimulación y novedad
- Dificultad para actividades tranquilas

### 3. Presentación combinada

Como su nombre indica, incluye características significativas de ambos perfiles anteriores. Esta es la presentación más común, especialmente en adultos.

*"Durante años creí que no podía tener TDAH porque no era hiperactiva físicamente. No sabía que mi mente acelerada, siempre generando ideas y saltando de un pensamiento a otro, era una forma de hiperactividad mental."*

#### Más allá de las categorías: el TDAH personalizado

Es importante entender que estas categorías son simplificaciones de un espectro mucho más complejo. En mi experiencia trabajando con la comunidad TDAH, he observado que cada persona tiene su "huella TDAH" única, con diferentes combinaciones de:

- **Intensidad de los síntomas:** De leves a severos
- **Áreas de mayor impacto:** Académico, laboral, relacional, emocional
- **Condiciones coexistentes:** Ansiedad, depresión, trastornos del aprendizaje
- **Fortalezas compensatorias:** Habilidades que se han desarrollado para adaptarse
- **Respuesta a diferentes estrategias:** Lo que funciona perfectamente para unos puede ser ineficaz para otros

Además, nuestras manifestaciones del TDAH pueden variar significativamente según:

- El nivel de estrés
- El entorno (estructurado vs. caótico)
- El nivel de interés en la tarea
- La novedad vs. rutina
- El estado físico (sueño, alimentación, ejercicio)

- El apoyo social disponible

Conocer tu perfil personal es fundamental para desarrollar estrategias efectivas. A lo largo de este libro, te ayudaré a identificar tus patrones específicos y a construir un sistema de gestión personalizado.

## El cerebro TDAH: neurociencia para entendernos mejor

---

Para transformar el TDAH de desafío a superpoder, es fundamental entender qué ocurre realmente en nuestro cerebro. Los avances en neurociencia nos han permitido comprender mejor las diferencias neurobiológicas que subyacen al TDAH.

### Diferencias estructurales y funcionales

Las investigaciones con técnicas de neuroimagen han encontrado varias diferencias en el cerebro TDAH:

- **Corteza prefrontal:** Esta región, crucial para las funciones ejecutivas, muestra un desarrollo más lento y patrones de activación diferentes en personas con TDAH. Es como si nuestro "director ejecutivo" interno tuviera una forma distinta de procesar la información.
- **Circuitos de recompensa:** Los sistemas dopaminérgicos, que regulan la motivación y la sensación de recompensa, funcionan de manera diferente. Esto explica por qué podemos tener dificultades para motivarnos con tareas rutinarias pero hiperfocalizarnos intensamente en actividades que nos apasionan.
- **Red neuronal por defecto:** Esta red, activa cuando no estamos enfocados en tareas específicas, puede tener una activación excesiva en personas con TDAH, contribuyendo a la mente errante y los pensamientos divagantes.
- **Procesamiento temporal:** Las regiones cerebrales que procesan el tiempo muestran patrones de activación alterados, explicando nuestra diferente percepción temporal.

*"Entender que mi cerebro procesaba el tiempo de forma diferente fue revelador. No era que 'no respetaba' los plazos, sino que mi percepción interna del paso del tiempo era fundamentalmente distinta."*

## El papel de los neurotransmisores

Los neurotransmisores son los mensajeros químicos del cerebro. En el TDAH, se han identificado desequilibrios principalmente en:

- **Dopamina:** Relacionada con la motivación, recompensa y atención. Los niveles o la eficiencia de la dopamina suelen ser diferentes en personas con TDAH.
- **Norepinefrina (Noradrenalina):** Implicada en la alerta, atención y respuesta al estrés. También presenta funcionamiento alterado en el TDAH.

Estos desequilibrios explican por qué buscamos constantemente estimulación (para aumentar estos neurotransmisores) y por qué actividades emocionantes o novedosas pueden ayudarnos a concentrarnos mejor.

## El cerebro TDAH a lo largo del día

Nuestro cerebro tiene fluctuaciones en su funcionamiento que pueden ser más pronunciadas que en cerebros neurotípicos:

- **Arranque lento matutino:** Muchos experimentamos mayor dificultad para "poner en marcha" nuestro cerebro por las mañanas.
- **Puntos altos de rendimiento:** Solemos tener momentos del día en que nuestras funciones ejecutivas trabajan mejor. Identificar estos "picos" de rendimiento es clave para planificar nuestro día.
- **Agotamiento de las funciones ejecutivas:** Nuestras funciones ejecutivas pueden "agotarse" más rápidamente tras periodos de uso intenso, como después de tareas que requieren mucha concentración.
- **Activación nocturna:** Muchos experimentamos un "segundo aire" por la noche, cuando paradójicamente nuestro cerebro parece acelerar en lugar de prepararse para el descanso.

Comprender estos patrones nos permite diseñar rutinas que trabajen a favor de nuestra neurobiología, no contra ella.

## Mitos y realidades del TDAH en adultos

---

El TDAH sigue siendo una condición rodeada de malentendidos. Desmontemos algunos de los mitos más comunes:

- **Mito 1: "El TDAH solo afecta a niños"**

**Realidad:** El TDAH persiste en la edad adulta. Aunque algunas manifestaciones pueden cambiar (la hiperactividad física puede transformarse en inquietud interna), los desafíos fundamentales continúan.

- **Mito 2: "Si tienes éxito académico o profesional, no puedes tener TDAH"**

**Realidad:** Muchas personas con TDAH tienen alto rendimiento gracias a su inteligencia, creatividad, hiperfoco en áreas de interés y estrategias compensatorias desarrolladas con el tiempo. Sin embargo, este éxito a menudo viene con un alto coste emocional y de esfuerzo.

*"Mi capacidad para hiperfocalizarme me permitió destacar en mi carrera, pero nadie veía el caos que vivía internamente ni el esfuerzo triple que tenía que hacer para mantener organizadas las áreas básicas de mi vida."*

- **Mito 3: "El TDAH es solo un problema de atención"**

**Realidad:** Aunque la atención da nombre al trastorno, el TDAH afecta múltiples funciones cognitivas, incluyendo la regulación emocional, la memoria de trabajo, la planificación y la percepción del tiempo.

- **Mito 4: "Las personas con TDAH son perezosas o no se esfuerzan lo suficiente"**

**Realidad:** El TDAH no es un problema de voluntad sino de implementación. A menudo, nos esforzamos mucho más que otras personas para lograr los mismos resultados debido a las dificultades en la activación y mantenimiento de tareas.

- **Mito 5: "El TDAH es una moda o una excusa"**

**Realidad:** El TDAH está respaldado por décadas de investigación científica. Los estudios de neuroimagen muestran diferencias consistentes en estructura y funcionamiento cerebral.

- **Mito 6: "Las personas con TDAH no pueden concentrarse en nada"**

**Realidad:** Experimentamos una regulación atencional inconsistente, no una incapacidad total para concentrarnos. De hecho, el hiperfoco (una concentración intensa y absorbente) es característico del TDAH.

- **Mito 7: "El TDAH se cura con más disciplina y estructura"**

**Realidad:** Aunque las estrategias y la estructura ayudan, no "curan" el TDAH. Es como pedir a alguien con miopía que "se esfuerce más en ver claro" en lugar de usar gafas.

## **El proceso diagnóstico: señales, evaluación y aceptación**

---

El camino hacia el diagnóstico en la edad adulta suele ser complejo y, para muchos, llega tras años de dificultades inexplicadas. Veamos este proceso:

Señales comunes que llevan a buscar un diagnóstico:

- Inconsistencia en el rendimiento: Excelentes resultados en áreas de interés pero dificultades inexplicables en otras.
- Sensación constante de estar luchando más que los demás para mantenerse organizado.
- Historia de comentarios como "tienes potencial, pero no te esfuerzas lo suficiente".
- Procrastinación crónica incluso en tareas importantes que deseas realizar.
- Decisiones impulsivas con consecuencias negativas al corto o largo plazo.
- Dificultad para completar tareas rutinarias o administrativas.
- Sensación de "diferencia" respecto a cómo funcionan los demás.
- Agotamiento por el esfuerzo constante de compensar dificultades.
- Identificación con testimonios de otras personas con TDAH.

### **El proceso de evaluación profesional**

La evaluación diagnóstica del TDAH en adultos debe ser realizada por profesionales especializados (psiquiatras, neurólogos, psicólogos... con formación específica)

*"Mi proceso diagnóstico fue como conectar los puntos de toda una vida. Experiencias que parecían desconectadas de repente formaban un patrón coherente."*

## El proceso de aceptación

Recibir un diagnóstico de TDAH en la edad adulta suele desencadenar un proceso emocional complejo:

1. **Alivio:** Por fin hay una explicación para dificultades que parecían inexplicables.
2. **Duelo:** Por las oportunidades perdidas y los años de lucha sin el apoyo o entendimiento adecuados.
3. **Revisión del pasado:** Reinterpretación de experiencias pasadas bajo esta nueva perspectiva.
4. **Educación:** Fase de aprendizaje intenso sobre cómo el TDAH ha afectado y afecta tu vida.
5. **Ajuste de identidad:** Integración del TDAH como parte de quién eres, sin que te defina por completo.
6. **Aceptación activa:** No resignación pasiva, sino comprensión de tus desafíos para implementar estrategias efectivas.
7. **Defensa personal:** Aprender a comunicar tus necesidades y solicitar adaptaciones cuando sea necesario.

Es importante recordar que este proceso no es lineal y que cada persona lo vive a su propio ritmo. Es perfectamente normal fluctuar entre estas etapas.

*"El diagnóstico no fue un punto final sino un punto de partida. Me dio un mapa para entender mi mente y comenzar a diseñar una vida que funcionara con mi cerebro, no contra él."*

# **3. Funciones ejecutivas: nuestro panel de control**

---

## ¿Qué son las funciones ejecutivas?

---

Las funciones ejecutivas son un conjunto de habilidades cognitivas que actúan como el "centro de control" de nuestro cerebro. Como un director de orquesta, coordinan nuestros pensamientos y comportamientos para lograr objetivos. En el TDAH, estas funciones presentan desarrollos y funcionamientos distintos, lo que explica muchos de nuestros desafíos cotidianos.

Imagina un panel de control con diferentes botones y palancas: cada uno representa una función ejecutiva diferente. En un cerebro neurotípico, estos controles funcionan consistentemente. En un cerebro TDAH, algunos tienen conexiones intermitentes, otros requieren más energía para activarse, y algunos funcionan a plena potencia sólo en ciertas condiciones.

*"Entender las funciones ejecutivas fue revolucionario para mí. De repente, mis dificultades no eran 'fallos de carácter' sino desafíos específicos en sistemas cerebrales identificables."*

Las principales funciones ejecutivas que exploraremos son:

1. Memoria de trabajo
2. Planificación y organización
3. Iniciación y activación
4. Inhibición y autocontrol
5. Flexibilidad cognitiva
6. Autorregulación emocional
7. Gestión del tiempo

Entender cómo funciona cada una de estas áreas es el primer paso para desarrollar estrategias efectivas.

## Memoria de trabajo

---

La memoria de trabajo es como la RAM de tu ordenador: almacena temporalmente la información que necesitas para la tarea que estás realizando en este momento. No es lo mismo que la memoria a largo plazo (donde guardas recuerdos y conocimientos), sino un espacio de trabajo mental activo.

### Cómo se manifiestan las dificultades:

- Olvidar lo que ibas a hacer nada más cambiar de habitación
- Perder el hilo en conversaciones o lecturas
- Dificultad para seguir instrucciones de varios pasos
- Olvidar lo que acabas de escuchar o leer
- Dificultad para realizar cálculos mentales
- Necesidad de releer varias veces el mismo párrafo

*"Podía estar cocinando, ir a buscar un ingrediente a la despensa y encontrarme allí preguntándome qué había venido a buscar. Mi mente había dejado caer esa información en el breve trayecto entre la cocina y la despensa."*

### La ciencia detrás:

En personas con TDAH, la capacidad de la memoria de trabajo suele estar reducida aproximadamente en un 30%. Esto no es una cuestión de inteligencia, sino de cuántos elementos podemos mantener activos simultáneamente en nuestra mente.

### ► Estrategias efectivas:

#### 1. Externaliza tu memoria:

- Utiliza aplicaciones de notas rápidas en el móvil
- Lleva siempre una pequeña libreta o agenda atemporal
- Usa grabaciones de voz para capturar ideas al vuelo y al momento

- Coloca pizarras blancas o post-its en lugares estratégicos

## 2. Reduce la carga cognitiva:

- Divide las instrucciones complejas en pasos más pequeños
- Utiliza listas de verificación para tareas con múltiples pasos
- Elimina distracciones cuando necesites recordar información
- Pide que te repitan información importante o toma notas

## 3. Técnicas de asociación y visualización:

- Crea imágenes mentales vívidas para información importante
- Utiliza acrónimos y reglas nemotécnicas
- Asocia nueva información con conocimientos existentes
- Narra en voz alta lo que estás haciendo o necesitas recordar

## ✓ Ejercicio práctico: Fortalece tu memoria de trabajo

**Paso 1:** Identifica 3 situaciones recientes donde tu memoria de trabajo te falló.

Ejemplo:

1. Olvidé comprar dos ingredientes de la lista de la compra aunque los había anotado.
2. Me perdí en la explicación durante una reunión de trabajo.
3. Fui a la habitación a buscar mis gafas y acabé organizando el armario, olvidando las gafas.

**Paso 2:** Para cada situación, diseña una estrategia específica de apoyo externo.

Ejemplo:

1. Para la compra: Usar una app con casillas de verificación y revisar la lista antes de pasar por caja.
2. Para reuniones: Grabar las reuniones importantes (con permiso) y tomar notas visuales con un sistema de mapas mentales.
3. Para tareas en casa: Usar la técnica "*di lo que vas a hacer*" verbalizando en voz alta mi objetivo al cambiar de habitación para no pensar en otra cosa por el camino y olvidarte.

**Paso 3:** Implementa estas estrategias durante una semana y evalúa su eficacia.

## Planificación y organización

---

La planificación y organización implican la capacidad de crear un mapa mental hacia un objetivo, establecer los pasos necesarios y ordenarlos de forma lógica y eficiente. Esta función ejecutiva es fundamental para completar proyectos, gestionar nuestro entorno y alcanzar metas a largo plazo.

### Cómo se manifiestan las dificultades:

- Sentirse abrumado ante proyectos grandes
- Dificultad para dividir tareas en pasos manejables
- Tendencia a postergar el inicio de tareas complejas
- Espacios físicos y digitales desorganizados
- Dificultad para establecer prioridades entre múltiples tareas
- Pérdida frecuente de objetos importantes
- Acumulación de tareas incompletas

*"Tenía grandes ideas y proyectos, pero me sentía como si estuviera intentando construir un edificio sin planos. Sabía lo que quería crear, pero no podía visualizar los pasos intermedios para llegar allí."*

### La ciencia detrás:

La planificación y organización dependen en gran medida de la corteza prefrontal, que muestra patrones de activación diferentes en personas con TDAH. Además, estas habilidades requieren una memoria de trabajo eficiente para mantener múltiples elementos en mente mientras se planifica.

## ► Estrategias efectivas:

### 1. Sistemas visuales de planificación:

- Utiliza mapas mentales para desglosar proyectos
- Crea diagramas de flujo para procesos complejos
- Usa calendarios visibles y códigos de colores
- Implementa tableros Kanban (físicos o digitales) para visualizar el flujo de trabajo

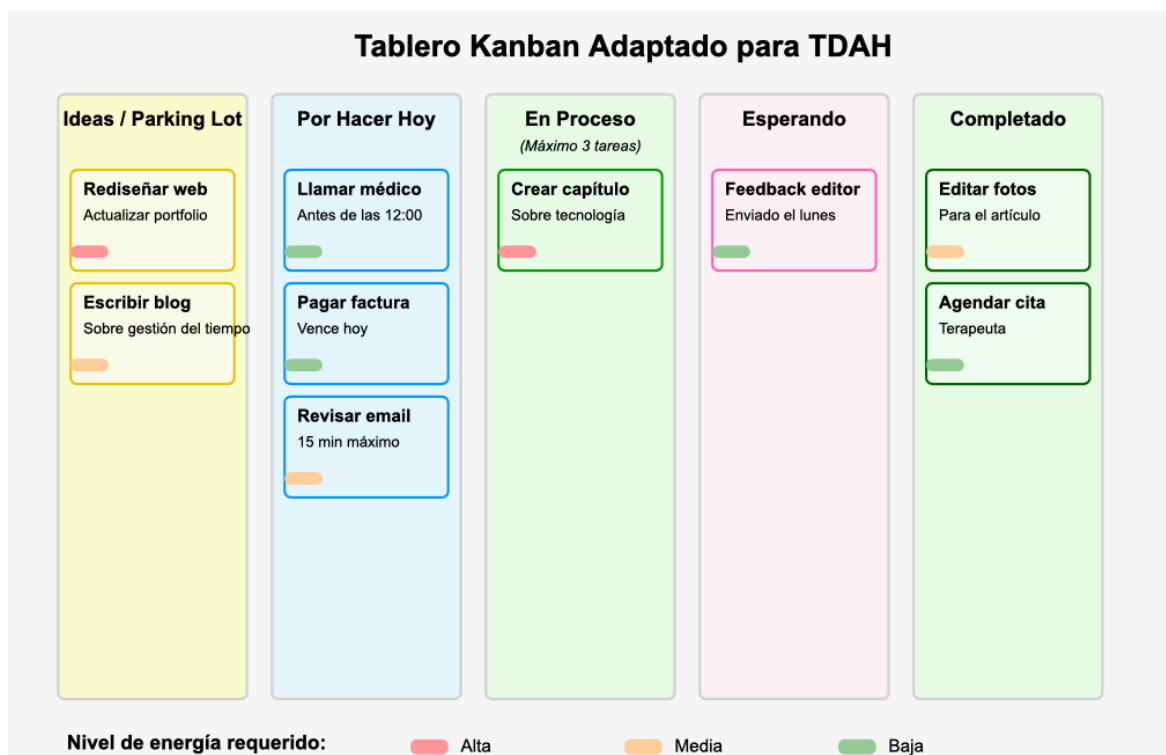

### 2. Método de desglose sistemático:

- Divide cada proyecto en componentes principales
- Subdivide cada componente en tareas concretas
- Asigna tiempos realistas a cada tarea
- Identifica **dependencias\*** entre tareas:

\*Las dependencias entre tareas se refieren a las relaciones o conexiones que existen entre diferentes actividades en un proyecto, donde el inicio o la finalización de una tarea afecta directamente a otra. Hay varios tipos de dependencias:

### ***1. Dependencia de Fin-Inicio:***

Una tarea no puede comenzar hasta que otra haya terminado

Ejemplo: No puedes poner la mesa hasta que no hayas terminado de cocinar.

### ***2. Dependencia de Inicio-Inicio:***

Una tarea solo puede iniciarse cuando otra tarea ha comenzado

Ejemplo: Puedes comenzar a cortar las verduras mientras hierve el agua.

### ***3. Dependencia de Fin-Fin:***

- Una tarea no puede terminarse hasta que otra tarea no haya finalizado
- Ejemplo: No guardas los ingredientes hasta que no has terminado completamente de cocinar.

### ***4. Dependencia de Inicio-Fin:***

- La finalización de una tarea depende del inicio de otra
- Ejemplo: No puedes terminar de guardar la compra del supermercado hasta que hayas comenzado a organizar el frigorífico. Incluso si ya has desempaquetado todas las bolsas y clasificado los productos, no podrás finalizar el proceso de almacenamiento completo hasta que al menos inicies la reorganización del frigorífico para hacer espacio para los nuevos alimentos.

### ***5. Beneficios de identificar dependencias:***

- Optimizar la secuencia de trabajo
- Evitar cuellos de botella

- Planificar tiempos de manera más realista
- Coordinar mejor los recursos
- Evitar dejar tareas a medias

### **3. Organización de espacios:**

- Asigna "hogares" específicos para objetos importantes
- Implementa el principio "un lugar para cada cosa y cada cosa en su lugar"
- Crea sistemas intuitivos que requieran un mínimo mantenimiento
- Programa, semanalmente, sesiones regulares de reorganización

### **4. Herramientas digitales adaptadas al TDAH:**

- Aplicaciones de gestión de proyectos con interfaces visuales
- Sistemas de recordatorios múltiples
- Aplicaciones de listas con funciones de priorización
- Herramientas de captura rápida de ideas/notas de voz

✓ **Ejercicio práctico: Planificación de un proyecto con método TDAH-friendly**

**Proyecto ejemplo:** Organizar una pequeña celebración familiar

**Paso 1: Visión general** - Definir el resultado final deseado

- Una cena familiar para 8 personas el próximo sábado, ambiente relajado, comida casera sencilla, sin estrés.

**Paso 2: Componentes principales** - Identificar las grandes categorías

- Invitaciones
- Menú
- Compras
- Preparación del espacio
- Preparación de la comida
- Actividades/entretenimiento

**Paso 3: Desglose visual** - Crear un mapa para cada componente

*Ejemplo para "Menú":*

- Determinar restricciones alimentarias (preguntar por mensaje a cada invitado)
- Elegir plato principal (opción A: lasaña vegetal, opción B: paella)
- Elegir entrantes (2-3 opciones sencillas)
- Elegir postres (comprado o casero simple)
- Bebidas

**Paso 4: Línea temporal visual**

- 1 semana antes: Enviar invitaciones, planificar menú
- 3 días antes: Comprar ingredientes no perecederos, confirmar asistencia

- 1 día antes: Preparar lo que se pueda por adelantado, comprar perecederos
- Día del evento (mañana): Limpiar y preparar espacio
- Día del evento (3 horas antes): Comenzar preparaciones finales

#### **Paso 5: Preparación para imprevistos**

- Plan B para cada componente principal
- Margen de tiempo para retrasos
- Lista de recursos de emergencia (delivery, tiendas cercanas, etc.)

## Iniciación y activación

---

La iniciación es la capacidad de pasar de la intención a la acción. Para muchos de nosotros con TDAH, esta puede ser una de las funciones ejecutivas más frustrantes: sabemos lo que necesitamos hacer, queremos hacerlo, pero no podemos "arrancar".

Cómo se manifiestan las dificultades:

- Parálisis ante tareas importantes incluso cuando hay motivación
- Procrastinación incluso en actividades que disfrutas
- Necesidad de presión externa (como fechas límite inminentes) para activarse
- Dificultad para comenzar tareas rutinarias o poco estimulantes
- Sensación de "bloqueo mental" cuando intentas iniciar una tarea
- Frustración por la discrepancia entre intención y acción

*"Me sentaba frente al ordenador sabiendo exactamente lo que tenía que hacer, queriendo hacerlo, pero era como si hubiera un muro invisible entre mi intención y mi capacidad para empezar. Es como tener el motor encendido pero el coche en punto muerto."*

### La ciencia detrás:

Los sistemas de activación cerebral están estrechamente relacionados con la dopamina, un neurotransmisor que funciona de manera diferente en personas con TDAH. La activación requiere un nivel óptimo de estimulación neurológica que nuestros cerebros a menudo no alcanzan con tareas rutinarias o poco estimulantes.

## ► Estrategias efectivas:

### 1. Técnicas de "encendido":

- **Método 5-4-3-2-1:** Cuenta regresiva y al llegar a 1, inicia sin pensar
- **"Sólo 5 minutos":** Comprométete a trabajar solo 5 minutos en la tarea
- **"Entrada lateral":** Comienza con un aspecto pequeño y agradable de la tarea
- **"Cuerpo en movimiento":** Utiliza tu cuerpo para iniciar (levántate, muévete)
- **"La regla de los 2 minutos",** todo lo que te ocupe máximo 2 minutos se hace al momento, no se posterga.

### 2. Manipulación del entorno:

- Elimina distracciones antes de intentar iniciar
- Prepara todo lo necesario para la tarea con antelación
- Crea rituales de inicio específicos para diferentes tipos de tareas
- Utiliza la "inercia de actividad" pasando de una tarea activa a otra

### 3. Aumentar la estimulación:

- Añade elementos interesantes a tareas aburridas (música, podcasts)
- Usa cronómetros visibles para crear urgencia
- Implementa competiciones contigo mismo (superar tiempos anteriores)
- Trabaja en entornos con el nivel adecuado de ruido ambiental

### 4. Sistemas de responsabilidad:

- Compromisos públicos con plazos específicos
- Compañeros de responsabilidad
- Consecuencias y recompensas autoimpuestas

- Sesiones de trabajo en grupo (presenciales o virtuales)

✓ **Ejercicio práctico:** Construcción de rampa de lanzamiento

**Objetivo:** Crear un sistema personalizado para vencer la parálisis de inicio en una tarea específica que regularmente te cuesta comenzar.

**Ejemplo resuelto:** Dificultad para iniciar el trabajo en un informe mensual

Paso 1: Analiza los obstáculos específicos

- ¿Qué pensamientos aparecen cuando pienso en esta tarea? "Es aburrido, llevará mucho tiempo, no sé por dónde empezar"...
- ¿Qué sensaciones físicas experimento? Tensión en los hombros, impulso de revisar el móvil...
- ¿Qué me distrae habitualmente? Email, mensajes, redes sociales...

Paso 2: Diseña tu ritual de inicio

- Prepara el espacio la noche anterior (documentos necesarios, aplicaciones abiertas)
- Bloquea distracciones digitales con una aplicación de enfoque
- Prepara una bebida agradable (infusión, te, te matcha) como parte del ritual (evita el café ya que nos da picos y bajada muy abrupta)
- Pon música instrumental específica para estas tareas
- Establece un temporizador visible para solo 10 minutos de trabajo

Paso 3: Crea una "tarea puente" sencilla

- Antes de hacer el informe completo, dedica 5 minutos a crear un esquema muy básico
- Revisa informes anteriores para activar la familiaridad
- Comienza con la sección más sencilla o más interesante

#### Paso 4: Sistema de mantenimiento del impulso

- Descansos programados cada 25 minutos
- Pequeñas recompensas por secciones completadas
- Lista visual de progreso para tachar elementos

#### Paso 5: Evalúa y ajusta

- Después de usar este sistema, anota lo que ha funcionado y lo que no
- Refina tu ritual de inicio para la próxima vez

## Inhibición y autocontrol

---

La inhibición es nuestra capacidad para detener impulsos, pensamientos o comportamientos inapropiados. Es como un "freno mental" que nos permite considerar las consecuencias antes de actuar, filtrar lo que decimos y resistir distracciones.

Cómo se manifiestan las dificultades:

- Interrumpir a otros en conversaciones
- Comentarios impulsivos que después lamentamos
- Dificultad para resistir distracciones del entorno
- **Compras impulsivas** o decisiones financieras no planificadas
- Cambiar frecuentemente de tareas antes de completarlas
- **Impulsividad emocional** (reacciones intensas inmediatas)
- Dificultad para mantener información confidencial

*"A menudo sabía exactamente que no debería decir algo, y un segundo después ya lo había dicho. Era como si el pensamiento 'no digas esto' y el acto de decirlo ocurrieran casi simultáneamente, sin tiempo para que el freno actuara."*

### La ciencia detrás:

Las investigaciones muestran activación reducida en áreas cerebrales relacionadas con la inhibición en personas con TDAH. Esta función ejecutiva está particularmente afectada por los niveles de dopamina y norepinefrina (noradrenalina), y es una de las más sensibles al cansancio y el estrés.

► **Estrategias efectivas:**

1. Técnicas de pausa consciente:

- **Regla HALT:** Especial precaución cuando estás Hambriento, Enfadado, Solo o Cansado (Hungry, Angry, Lonely, Tired)
- **Respiración táctica:** Inhala por 4 segundos, retén 2, exhala por 6 segundos
- **Mantra de pausa:** Frase personal para momentos de impulso ("Pausa evalúa, decide.")
- **Visualización de semáforo:** Imagina un semáforo cambiando de rojo a verde

2. Modificación del entorno:

- Reducir tentaciones visibles (notificaciones, dulces, etc.)
- Crear barreras físicas para comportamientos impulsivos (bloqueos de apps o directamente eliminarlas)
- Diseñar "zonas seguras" con mínimas distracciones para trabajo enfocado
- Estructurar entornos sociales para minimizar situaciones de riesgo

3. Sistemas de comunicación adaptados:

- Señales no verbales acordadas con personas cercanas para momentos de interrupción
- Técnicas de escritura/revisión para comunicación escrita importante
- Plantillas prediseñadas para respuestas en situaciones emocionales
- Estrategias para pedir "tiempo de procesamiento" en conversaciones

4. Gestión de impulsos financieros:

- Periodos de espera obligatorios para compras no esenciales
- Presupuestos específicos para "compras impulsivas permitidas"

- Automatización de ahorros e inversiones
- Sistemas de aprobación compartida para decisiones financieras importantes

## ✓ **Ejercicio práctico: Creación de protocolos personales de inhibición**

**Objetivo:** Desarrollar protocolos específicos para situaciones donde la impulsividad te causa problemas.

**Ejemplo resuelto:** Protocolo para reuniones de trabajo

Fase 1: Identificación de patrones problemáticos

- Interrumpo frecuentemente a compañeros
- Comparto ideas sin filtrar que pueden parecer críticas
- Me distraigo con el móvil o email durante la reunión
- Hago compromisos impulsivos sin considerar mi capacidad real

Fase 2: Protocolo pre-reunión

- Preparar notas estructuradas con antelación
- Identificar 2-3 puntos clave que quiero comunicar
- Establecer intención: "Mi objetivo es escuchar activamente"
- Activar modo "No molestar" en todos los dispositivos
- Llevar agua y un pequeño objeto para manipular discretamente

Fase 3: Protocolo durante la reunión

- Utilizar técnicas de nota visual para mantener la atención
- Emplear la regla 3-2-1:
  - Esperar que 3 personas hablen antes de intervenir
  - Respirar 2 veces antes de responder a algo que me active
  - Hacer 1 pregunta aclaratoria antes de expresar desacuerdo
- Para ideas impulsivas: anotarlas primero, revisarlas, luego compartirlas
- Para compromisos: "Lo consultaré y confirmaré por email"

#### Fase 4: Evaluación y ajuste

- Después de cada reunión, autoevaluación rápida de efectividad
- Ajustar protocolo según resultados
- Celebrar mejoras y ser compasivo con los deslices

## Flexibilidad cognitiva

---

La flexibilidad cognitiva es nuestra capacidad para adaptarnos a situaciones cambiantes, modificar nuestros planes cuando es necesario y considerar perspectivas alternativas. Es como poder cambiar de marcha mental según las necesidades del momento.

Cómo se manifiestan las dificultades:

- Frustrarse intensamente ante cambios de planes
- Quedarse "atascado" en un enfoque que no funciona
- Dificultad para pasar de una tarea a otra
- Rigidez en rutinas y expectativas
- "Perseveración" o quedarse fijado en pensamientos o temas
- Dificultad para ver perspectivas alternativas en conflictos
- Bloqueo cuando las cosas no salen como se esperaba

*"Cuando tenía un plan mental establecido, cualquier cambio inesperado me generaba una ansiedad desproporcionada. Mi cerebro parecía necesitar un tiempo extra para redirigirse, como un GPS antiguo recalculando la ruta."*

### La ciencia detrás:

La flexibilidad cognitiva depende de conexiones eficientes entre diversas regiones cerebrales. En el TDAH, estas conexiones pueden ser menos eficientes, especialmente bajo estrés. Paradójicamente, mientras algunas personas con TDAH tienen dificultades con la flexibilidad, otras muestran excesiva flexibilidad, saltando constantemente de idea en idea.

► **Estrategias efectivas:**

**1. Técnicas de transición consciente:**

- Rituales de cierre antes de cambiar de actividad:
  - **Lista de "estado de pausa":** Antes de dejar un proyecto, anota exactamente dónde te quedaste y cuál sería el siguiente paso al regresar.
  - **Método 3-2-1:** Identifica 3 cosas que has completado, 2 cosas pendientes y 1 primer paso cuando regreses.
  - **Captura rápida:** Dedicar 2 minutos a escribir cualquier idea o pensamiento relacionado con la tarea que debes terminar para cuando la retomes.
  - **Guardado físico:** Si trabajas con materiales físicos, colócalos en una bandeja o carpeta específica que indique "en progreso".
  - **Ritual de "hasta luego":** Di literalmente en voz alta: "Vuelvo a esto más tarde, ahora voy a [siguiente actividad]".
  
- Periodos de transición planificados entre tareas
  - **Micro-descanso:** Programar 5 minutos deliberados entre actividades para estirar, respirar profundamente y reajustar tu atención.
  - **Bloque de amortiguación:** Incluir intencionalmente espacios de 10-15 minutos en tu agenda entre compromisos o actividades importantes.
  - **Rutina de cambio:** Establecer una secuencia breve y consistente que siempre realizas al cambiar de una actividad a otra (ordenar, respirar, preparar un té).
  - **Técnica del puente:** Dedicar unos minutos a reflexionar sobre lo que acabas de completar antes de moverte a lo siguiente.

- **Reseteo físico:** Incorporar algún tipo de movimiento físico breve entre actividades para ayudar a tu cerebro a cambiar de estado.
  
- Señales externas para marcar cambios (alarmas, música)
  - **Sistema de alarmas codificadas:** Usar diferentes tonos de alarma que indiquen distintos tipos de transiciones o actividades.
  - **Estímulos auditivos:** Reproducir diferentes tipos de música o sonidos ambientales según el tipo de actividad o transición.
  - **Cambios ambientales:** Modificar elementos de tu entorno (iluminación, espacio, posición) para señalar diferentes contextos de actividad.
  - **Temporizadores visuales:** Utilizar temporizadores que proporcionen una representación visual del tiempo para estructurar tanto actividades como transiciones.
  - **Objetos de anclaje:** Asociar objetos específicos (un vaso de agua especial, un cojín, un accesorio) a diferentes tipos de actividades.
  
- Visualización previa del cambio de contexto
  - **Ensayo mental:** Tomar 30-60 segundos para visualizar mentalmente cómo comenzarás y desarrollarás la siguiente actividad.
  - **Mapeo rápido:** Dedicar un minuto a esquematizar los primeros pasos que darás en la siguiente actividad.
  - **Visualización de estado:** Imaginar brevemente cómo necesitarás ajustar tu nivel de energía, concentración o disposición para la próxima actividad.
  - **Verbalización de intención:** Formular y expresar (mental o verbalmente) una declaración clara de lo que vas a hacer a continuación.

- **Conexión con el propósito:** Tomarte un momento para recordar por qué la siguiente actividad es importante y qué beneficio obtendrás de ella.

## 2. Desarrollo de pensamiento flexible:

- Ejercicios de "¿Qué pasaría si...?" para planes alternativos
- Práctica deliberada de generación de múltiples soluciones
  - **Técnica de las tres alternativas:** Ante cualquier problema, obligarte a generar al menos tres enfoques completamente diferentes antes de decidir.
  - **Ejercicio de ampliación:** Comenzar con una solución obvia y después forzarte a encontrar otras dos que utilicen recursos o enfoques totalmente distintos.
  - **Brainstorming personal cronometrado:** Dedicar 3 minutos a anotar todas las posibles soluciones que se te ocurran sin juzgarlas, buscando cantidad sobre calidad.
  - **Método SCAMPER:** Aplicar sistemáticamente preguntas sobre cómo podrías Sustituir, Combinar, Adaptar, Modificar, Proponer otros usos, Eliminar o Reordenar elementos de tu solución inicial.
  - **Práctica de restricciones creativas:** Eliminar deliberadamente tu primera opción e intentar resolver la situación sin ella, fortaleciendo tu capacidad de encontrar caminos alternativos.
- Juegos de roles mentales adoptando diferentes perspectivas
  - **Técnica de los "sombreros mentales":** Analizar una situación desde diferentes roles: el optimista, el cauteloso, el creativo, el práctico, etc.
  - **Ejercicio de empatía estructurada:** Preguntarte "¿Cómo vería esta situación alguien con prioridades diferentes a las mías?" y desarrollar esa perspectiva.

- **Consulta imaginaria:** Visualizar qué consejo te darían diferentes personas (un amigo práctico, un mentor creativo, un familiar sabio) ante el mismo problema.
- **Cambio temporal de valores:** Asumir brevemente un conjunto de prioridades diferente al tuyo habitual y resolver la situación desde esa perspectiva.
- **Técnica del "yo futuro":** Imaginar cómo verías la situación actual dentro de una semana, un mes y un año, adoptando la perspectiva de tu yo con mayor distancia emocional.
- Técnicas de pensamiento lateral y divergente
  - **Conexiones forzadas:** Elegir un objeto aleatorio y encontrar cómo podría relacionarse o ayudar a resolver tu situación actual.
  - **Inversión del problema:** Plantear la pregunta opuesta (en lugar de "cómo lograr X", preguntarte "cómo asegurarme de no lograr X") para identificar obstáculos ocultos.
  - **Analogías deliberadas:** Traducir tu situación actual a un contexto completamente diferente (naturaleza, deportes, cocina) y buscar soluciones en ese ámbito que puedas adaptar.
  - **Técnica de los "imposibles provisionales":** Eliminar temporalmente las restricciones que consideras inamovibles y explorar qué soluciones emergen cuando las reglas cambian.
  - **Ejercicio del absurdo productivo:** Generar intencionalmente algunas ideas totalmente impracticables o exageradas, para después "aterrizarlas" e identificar elementos útiles dentro de lo aparentemente absurdo.

### 3. Gestión de la rigidez:

- Creación de "planes B" y "planes C" para situaciones importantes
- Frases de afrontamiento para momentos de cambio

- **Para cambios inesperados:** "Esto es diferente, no peligroso. Puedo adaptarme paso a paso."
- **Para situaciones de incertidumbre:** "No necesito tener el control absoluto para estar bien."
- **Para interrupciones:** "Puedo poner pausa y retomar después. Mi capacidad sigue intacta."
- **Para modificaciones de planes:** "La flexibilidad me fortalece. Cada adaptación me hace más resiliente."
- **Para momentos de bloqueo:** "Respiro, observo y elijo mi siguiente paso con calma."
- Técnicas de aceptación y mindfulness para la incomodidad
  - **Escáner corporal de aceptación:** Identificar dónde se siente la incomodidad en el cuerpo y respirar hacia esa zona sin intentar cambiarla.
  - **Técnica de "observar sin juzgar":** Notar los pensamientos de resistencia ("esto no debería pasar") sin identificarse con ellos.
  - **Práctica de "nombrar para domar":** Etiquetar la experiencia: "Esto es frustración por el cambio" o "Estoy experimentando rigidez ahora".
  - **Ejercicio de ampliación de conciencia:** Expandir la atención más allá de la incomodidad para incluir todo lo que está funcionando bien.
  - **Anclaje en el presente:** Conectar con los cinco sentidos para salir del diálogo mental y volver al momento actual cuando los cambios generan ansiedad.
- Exposición gradual a pequeñas variaciones en rutinas
  - **Alteración del orden:** Cambiar ligeramente el orden de una rutina establecida (como la secuencia matutina) una vez por semana.

- **Modificación temporal:** Adelantar o retrasar 15 minutos una actividad habitual, aumentando gradualmente la variación.
- **Introducción de novedad controlada:** Incorporar un elemento nuevo pequeño en una rutina estable (como usar una taza diferente o tomar una ruta ligeramente distinta).
- **Práctica de flexibilidad programada:** Designar un día a la semana como "día de variación", donde intencionalmente se modifica algún aspecto de las rutinas habituales.
- **Reto de adaptación progresiva:** Comenzar con cambios mínimos en entornos de bajo estrés, e ir aumentando gradualmente la magnitud de las variaciones a medida que mejora la tolerancia.

#### **4. Herramientas de apoyo:**

- Listas de verificación para facilitar transiciones
- Plantillas de resolución de problemas
- Recordatorios visuales de flexibilidad
- Modelos de respuesta para situaciones desafiantes

## ✓ **Ejercicio práctico: Kit de herramientas para la flexibilidad**

**Objetivo:** Crear un conjunto de herramientas personalizadas para momentos que requieren flexibilidad cognitiva.

**Ejemplo resuelto:** Kit para cambios de planes laborales

### **Paso 1: Identificar situaciones desafiantes típicas**

- Cambios de última hora en fechas de entrega
- Requisitos de proyecto modificados a mitad del proceso
- Interrupciones no planificadas durante trabajo enfocado
- Cambios en el equipo o en las responsabilidades

### **Paso 2: Preparar guiones mentales para cada situación.**

*Ejemplo para "Cambio repentino de prioridades":*

- Pausa: Realiza 3 respiraciones profundas
- Reconocimiento: "Esto es difícil para mi cerebro. Es normal sentir frustración."
- Orientación: "Veamos qué recursos tengo disponibles para manejar esto."
- Acción: "¿Qué es lo primero que necesito ajustar?"

### **Paso 3: Crear plantilla de evaluación rápida**

- ¿Qué partes de mi plan original puedo mantener?
- ¿Qué recursos adicionales necesito?
- ¿Quién puede apoyarme en este cambio?
- ¿Qué oportunidades podría presentar este cambio?

### **Paso 4: Desarrollar frases de transición**

- Para transición entre tareas: "Estoy cambiando de [tarea A] a [tarea B]"

- Para flexibilizar expectativas: "Hay múltiples formas de lograr un buen resultado"
- Para cambios de planes: "Adaptar es parte del proceso, no un fracaso del plan"

### **Paso 5: Lista de auto-cuidado durante transiciones**

- Hidratación y pequeño snack saludable si es necesario
- Movimiento físico breve (estiramientos, caminar)
- Breve exposición a luz natural si es posible
- Momento de silencio o música tranquilizante

## Autorregulación emocional

---

La autorregulación emocional es nuestra capacidad para modular la intensidad y expresión de nuestras emociones de manera apropiada. En el TDAH, esta función ejecutiva a menudo presenta desafíos significativos, llevando a lo que los expertos llaman "desregulación emocional".

Cómo se manifiestan las dificultades:

- **Emociones intensas** que parecen desproporcionadas
- **Cambios rápidos de humor** ("montaña rusa emocional")
- **Frustración de baja tolerancia** (reacciones intensas ante pequeñas contrariedades)
- **Dificultad para calmarse** una vez activado emocionalmente
- **Reactividad emocional** (respuestas inmediatas sin filtro)
- Sensibilidad aumentada al rechazo o la crítica
- Dificultad para identificar emociones antes de que sean intensas

*"Mis emociones siempre parecían estar a flor de piel. Pasaba de la calma a la frustración intensa en segundos por algo tan simple como no encontrar las llaves. Y una vez activada, me costaba horas recuperar la tranquilidad."*

### La ciencia detrás:

Los estudios muestran que las personas con TDAH pueden experimentar emociones con mayor intensidad y menor capacidad de regulación debido a diferencias en los circuitos cerebrales que conectan áreas emocionales (como la amígdala) con áreas reguladoras (como la corteza prefrontal). Esta desregulación no es un "problema de personalidad" sino un aspecto neurobiológico del TDAH.

## ► Estrategias efectivas:

### 1. Técnicas de regulación preventiva:

- Monitorización regular del estado emocional (escalas 1-10)
  - **Check-in emocional programado:** Configurar 3 alarmas diarias (mañana, mediodía, tarde) que te recuerden pausar y evaluar tu nivel de estrés, frustración o ansiedad en una escala de 1-10.
  - **Registro visual de tendencias:** Mantener un pequeño gráfico en el móvil o en papel donde cada día marques tu nivel emocional en diferentes momentos, para identificar patrones (como qué días o situaciones suelen intensificar tus emociones).
  - **Sistema de códigos de color:** Asociar colores a diferentes intensidades emocionales (verde: 1-3, amarillo: 4-6, naranja: 7-8, rojo: 9-10) y visualizar mentalmente tu "color actual" varias veces al día.
  - **Valoración comparativa:** Preguntarte regularmente "¿Cómo me siento ahora en comparación con hace 2 horas?" para detectar incrementos graduales que podrían pasar desapercibidos.
  - **Método de anclas emocionales:** Establecer puntos de referencia personales para cada número de la escala (1 = cómo me siento tras una meditación, 10 = como aquella vez que discutí con mi jefe), haciendo más tangible la medición.
- Identificación de "señales de advertencia" corporales
  - **Mapa corporal personalizado:** Crea un dibujo simple de un cuerpo humano y marca con diferentes colores las zonas donde típicamente sientes las primeras señales de diferentes estados emocionales. Por ejemplo, marca en rojo la zona del pecho donde sientes la ansiedad, en naranja la mandíbula donde percibes la frustración, etc. Mantén este mapa visible y consúltalo regularmente.

- **Técnica del "termómetro corporal":** Al igual que un termómetro mide la temperatura, desarrolla un hábito de medir tu tensión física varias veces al día. Presta especial atención a: ritmo respiratorio, tensión en hombros y cuello, sensación en el estómago, y cambios en tu postura.
- **Registro de precursores emocionales:** Después de un episodio emocional intenso, dedica 5 minutos a anotar qué sensaciones físicas experimentaste en los 30 minutos previos. Con el tiempo, podrás identificar patrones como "cuando mi respiración se vuelve superficial y siento un nudo en el estómago, suele preceder a un ataque de ansiedad".
- **Práctica de escaneo rápido:** Desarrolla el hábito de hacer un recorrido mental por tu cuerpo en momentos clave del día (al iniciar una tarea desafiante, antes de una reunión, cuando cambias de actividad). En solo 20 segundos, recorre mentalmente desde tu cabeza hasta tus pies, notando cualquier zona de tensión.
- **Sistema de alertas graduadas:** Establece un código personal de tres niveles para tus señales corporales: nivel 1 (primeras señales sutiles de tensión), nivel 2 (señales moderadas que indican necesidad de intervención) y nivel 3 (señales intensas que requieren acción inmediata).
- Mantenimiento proactivo del equilibrio (descanso, nutrición, ejercicio)
  - **Rutina de "reseteo" fisiológico:** Establece una secuencia breve (3-5 minutos) que combine hidratación, estiramiento y respiración profunda. Realízala sistemáticamente antes de cada comida como forma de "reiniciar" tu sistema.
  - **Estrategia de sueño consistente:** Más allá de la cantidad, enfócate en la regularidad. Establece una ventana de 30 minutos para acostarte y otra para levantarte, manteniéndola incluso los fines de semana. La previsibilidad ayuda enormemente a la regulación neurológica.

- **Plan de nutrición reguladora:** Identifica alimentos específicos que parecen estabilizar tu estado de ánimo (para muchas personas con TDAH, incluir proteínas y grasas saludables en cada comida ayuda a mantener niveles más estables de energía). Prepara opciones de fácil acceso para momentos de baja energía. Evita los carbohidratos por las mañanas y los azúcares y ultraprocesados siempre que puedas.
- **Movimiento intercalado estratégico:** En lugar de sesiones largas de ejercicio (que pueden ser difíciles de mantener con TDAH), implementa múltiples momentos breves de actividad física intensa (30-60 segundos) distribuidos a lo largo del día, especialmente antes de tareas que requieren concentración.
- **Sistema de descansos activos:** Programa descansos regulares basados no en tiempo transcurrido sino en señales de fatiga (cuando notes disminución de la atención o aumento de la inquietud). Durante estos descansos, alterna entre actividades físicas ligeras y técnicas de respiración.
- Reducción de factores estresantes acumulativos
  - **Técnica de "contabilidad energética":** Visualiza tu energía emocional como una cuenta bancaria con cantidad limitada. Al inicio de cada semana, identifica cuáles serán tus "gastos" emocionales significativos y asegúrate de programar suficientes "ingresos" (actividades restauradoras) para mantener el balance.
  - **Práctica de límites conscientes:** Desarrolla frases específicas, ensayadas de antemano, para establecer límites cuando sea necesario. Por ejemplo: "Necesito pensarlo y te responderé mañana" o "Puedo ayudarte con esto, pero necesitaré posponer aquello".
  - **Auditoría de compromisos:** Cada domingo, revisa todas tus obligaciones para la semana y pregúntate: "¿Qué pasaría realmente si no hiciera esto?" Identifica al menos una actividad que puedas eliminar o simplificar para crear espacio emocional.

- **Estrategia de "desintoxicación digital":** Establece ventanas específicas para consumir noticias e interactuar con redes sociales, evitando hacerlo durante la primera hora después de despertar y la última antes de acostarte. Utiliza aplicaciones que bloqueen estas fuentes de estimulación durante períodos designados. Una buena técnica para reducir el enganche que nos generan las redes sociales es poner el teléfono en blanco y negro. Normalmente se encuentra en los ajustes de la pantalla.
- **Método de "reuniones emocionales" contigo mismo:** Programa 15 minutos diarios para procesar tus experiencias emocionales recientes. Durante este tiempo, escribe o habla (incluso a solas) sobre lo que has sentido, sin juzgarlo. Este procesamiento regular evita la acumulación de tensión emocional.

## 2. Herramientas para el momento de activación:

- Técnicas de respiración estructuradas:
  - *Respiración 4-7-8:*
    - Inhala silenciosamente por la nariz contando hasta 4
    - Mantén la respiración contando hasta 7
    - Exhala completamente por la boca haciendo un sonido suave mientras cuentas hasta 8
    - Repite 3-4 ciclos
    - Funciona especialmente bien para reducir la ansiedad y frustración repentinas que son comunes en el TDAH
  - *Respiración cuadrada:*
    - Inhala contando hasta 4
    - Mantén contando hasta 4
    - Exhala contando hasta 4
    - Mantén los pulmones vacíos contando hasta 4

- Visualiza mentalmente el trazado de un cuadrado mientras sigues este patrón
  - Eficaz para momentos de impulsividad emocional donde necesitas ralentizar tus reacciones
- *Respiración 5-5:*
- Simplemente inhala durante 5 segundos y exhala durante 5 segundos
  - No requiere memorizar patrones complejos, haciéndola accesible incluso durante momentos de sobrecarga emocional
  - Puedes trazar con tu dedo círculos en la palma de tu otra mano mientras respiras
- *Técnica 3-3-6:*
- Inhala por la nariz durante 3 segundos
  - Mantén durante 3 segundos
  - Exhala lentamente por la boca durante 6 segundos
  - La exhalación prolongada activa el sistema nervioso parasimpático, contrarrestando la respuesta de estrés
- *Respiración rítmica con movimiento:*
- Coordina tu respiración con un movimiento simple y repetitivo (como balancear suavemente el cuerpo, o abrir y cerrar el puño)
  - Incorpora el componente físico aprovechando la necesidad de movimiento característica del TDAH

- Prácticas de enraizamiento sensorial

- *Técnica 5-4-3-2-1:*

- Nombra mentalmente o en voz baja:
  - 5 cosas que puedes VER
  - 4 cosas que puedes TOCAR
  - 3 cosas que puedes OÍR
  - 2 cosas que puedes OLER
  - 1 cosa que puedes SABOREAR

Esta técnica funciona reorientando la atención hacia el entorno, alejándola de pensamientos recursivos

- *Anclaje táctil con objetos:*

- Lleva contigo un pequeño objeto con textura interesante (una piedra lisa, un trozo de tela suave, un llavero con textura)
- Durante momentos de activación emocional, concentra tu atención completamente en las sensaciones táctiles
- La estimulación sensorial proporciona una vía alternativa para la atención, especialmente útil para el cerebro con TDAH

- *Contraste sensorial:*

- Cuando notes activación emocional, busca conscientemente una sensación física intensa pero segura (sostener un cubo de hielo, lavarte las manos con agua fría, probar algo con sabor intenso)
- El contraste sensorial actúa como "interruptor" para el circuito emocional activado

- *Técnica de presencia corporal completa:*

- Presiona firmemente tus pies contra el suelo
- Siente el peso de tu cuerpo contra la silla o el suelo
- Nota los puntos de contacto entre tu cuerpo y las superficies que te sostienen
- Centra tu atención en la sensación de gravedad y soporte

Particularmente útil cuando las emociones intensas te hacen sentir "fuera de control"

- *Escaneo sensorial rápido: Dedicar 10 segundos a cada sentido, notando específicamente:*

- La temperatura del aire en tu piel
- Los sonidos más distantes que puedes percibir
- Los detalles visuales que normalmente pasas por alto
- Los olores sutiles en el ambiente
- El sabor actual en tu boca

Este método aprovecha la atención a los detalles que muchas personas con TDAH poseen

- *Frases de anclaje personalizadas*

- *Recordatorios de temporalidad:*

- "Esto es temporal y pasará"
- "En 30 minutos me sentiré diferente"
- "Este es un momento, no una sentencia permanente"

Ayudan a contrarrestar la tendencia a la percepción "todo o nada" común en el TDAH

- *Frases de autodistanciamiento:*

- "Noto que estoy sintiendo frustración" (en lugar de "Estoy frustrado")
- "Mi cerebro está teniendo una reacción química temporal"
- "Esta es mi amígdala hablando, no mi yo completo"

Crean separación entre tú y la emoción, reduciendo la identificación total con ella

- *Mantras de capacidad:*

- "He superado momentos así antes"
- "Tengo herramientas para manejar esta sensación"
- "Mi cerebro está diseñado para adaptarse"
- Refuerzan tu confianza en tu capacidad para autorregularte

- *Frases de reinterpretación:*

- "Esta intensidad también es mi fortaleza"
- "Mi sensibilidad me permite percibir lo que otros no ven"
- "Esta reacción me está dando información importante"
- Transforman la percepción de las emociones intensas de debilidad a fortaleza

- *Recordatorios de compasión:*

- "Ser amable conmigo mismo en este momento"
- "Mi cerebro está haciendo lo mejor que puede"
- "Merezco paciencia, especialmente de mí mismo"

Contrarrestan la tendencia a la autocrítica que suele acompañar las emociones intensas en el TDAH

### 3. Salida temporal planificada de situaciones intensas

- *Protocolo de "tiempo fuera" personal:*

- Desarrolla una frase neutral preestablecida: "Necesito un momento para ordenar mis ideas"
- Identifica ubicaciones específicas a donde puedes ir brevemente (baño, escaleras, exterior)
- Establece un límite de tiempo claro (5-10 minutos generalmente)
- Define qué harás durante ese tiempo (respiración, movimiento, etc.)
- Prepara una frase para cuando regreses: "Gracias por ese espacio, ahora puedo continuar"

- *Técnica de salida gradual:*

- En lugar de abandonar completamente una situación, crea distancia progresiva:
  - Paso 1: Cambiar posición física en el mismo espacio
  - Paso 2: Moverte a la periferia del espacio
  - Paso 3: Salir brevemente si los pasos anteriores no son suficientes

Este enfoque gradual evita la sensación de "huida" que puede generar culpa después

- *Salida con propósito explícito:*

- Asocia tu salida con una actividad concreta y socialmente aceptable:
  - "Voy a buscar un vaso de agua"
  - "Necesito revisar algo en mi teléfono"

- "Voy a estirar las piernas un momento"

Proporciona una justificación que reduce la fricción social de la salida

- *Estrategia de "compañero informado":*

- Acuerda previamente con alguien de confianza (pareja, amigo cercano, colega) una señal discreta
- Cuando uses la señal, ellos entienden que necesitas un breve descanso emocional
- Pueden ayudar facilitando tu salida o cubriendo tu ausencia brevemente
- Especialmente útil en situaciones sociales o profesionales donde salir abruptamente podría ser malinterpretado

- *Rituales de retorno:*

- Desarrolla una secuencia específica para cuando regreses a la situación:
  - Respiración profunda final
  - Frase de reafirmación personal
  - Gesto físico sutil (como juntar las manos o enderezar la postura)
  - Reconexión verbal positiva con los presentes

Estos rituales facilitan la transición de regreso y refuerzan tu sensación de control

#### **4. Procesamiento posterior:**

- Diarios emocionales estructurados
- Análisis de patrones desencadenantes
- Reencuadre cognitivo de situaciones

- Diálogo interno compasivo

## **5. Comunicación de necesidades emocionales:**

- Plantillas de comunicación para estados emocionales intensos
- Señales acordadas con personas cercanas
- Estrategias para pedir apoyo adecuado
- Educación a personas importantes sobre la desregulación en el TDAH

## ✓ **Ejercicio práctico: Plan personalizado de regulación emocional**

**Objetivo:** Crear un plan escalonado para gestionar la intensidad emocional.

**Ejemplo resuelto:** Plan para manejar la frustración intensa

Nivel 1: Prevención diaria (Estado emocional 1-3/10)

- Rutina matutina de 5 minutos de respiración consciente
- Monitorización de factores de vulnerabilidad (hambre, cansancio, estrés)
- Planificación realista de tareas diarias
- Pausas programadas cada 90 minutos

Nivel 2: Primeras señales (Estado emocional 4-6/10)

- *Señales personales identificadas:*

- Tensión en mandíbula y hombros
- Pensamientos acelerados
- Inquietud física
- Irritabilidad leve

- *Intervenciones:*

- Reconocimiento consciente: "Estoy empezando a sentir frustración"
- Pausa física: Cambiar de posición o ubicación brevemente
- Técnica 4-7-8: Inhalar por 4, mantener por 7, exhalar por 8 (3 ciclos)
- Evaluación de necesidades: ¿Necesito descanso, comida, movimiento?

Nivel 3: Activación moderada (Estado emocional 7-8/10)

- Tiempo fuera autoimpuesto (5-15 minutos)
- Actividad física breve e intensa (20 sentadillas, subir escaleras)
- Técnica de escritura expresiva (3 minutos escribiendo sin filtro)

- Contacto con persona de apoyo designada

Nivel 4: Activación intensa (Estado emocional 9-10/10)

- Implementar "plan de crisis" prediseñado
- Aplicar técnica STOP completa:
  - **S:** Stop (detente completamente)
  - **T:** Take a step back (da un paso atrás mental y físicamente)
  - **O:** Observe (observa tus sensaciones sin juzgar)
  - **P:** Proceed mindfully (procede conscientemente cuando estés más calmado)
- Posponer decisiones importantes
- Utilizar frases preparadas para comunicar necesidades

*Revisión post-episodio:*

- ¿Qué desencadenó la reacción?
- ¿Qué estrategias fueron efectivas?
- ¿Qué necesito ajustar para la próxima vez?
- Práctica de autocompasión específica

## Gestión del tiempo

---

La gestión del tiempo no se trata solo de organizarse, sino de algo más fundamental: cómo nuestro cerebro percibe, experimenta y navega a través del tiempo. Para muchas personas con TDAH, el tiempo es una dimensión particularmente desafiante así que vamos a destinar el siguiente capítulo a la Gestión del tiempo.

*"Para mí, el tiempo no fluía de manera constante como para los demás. Existían básicamente dos tiempos: 'ahora' y 'no ahora'. Todo lo que no era urgente en este momento exacto parecía igualmente distante, ya fuera mañana o en tres meses."*

# **4. La gestión del tiempo**

---

## **Entendiendo nuestra percepción del tiempo**

---

Para gestionar eficazmente el tiempo con TDAH, primero debemos comprender cómo nuestra mente lo experimenta de manera diferente. Esta no es una simple cuestión de organización, sino una diferencia fundamental en la percepción neurológica del tiempo.

### **Cómo se manifiestan las dificultades:**

- "Ceguera temporal": dificultad para estimar cuánto tiempo llevan las tareas.
- Vivir en el "ahora" neurológico: dificultad para conectar con el futuro.
- Llegar tarde a pesar de intentos de puntualidad.
- Subestimar consistentemente los tiempos necesarios.
- Dificultad para secuenciar tareas en orden temporal eficiente.
- "Tiempo acordeón": percepción de que el tiempo se expande o contrae.
- Problemas con plazos sin presión inmediata.

### **La ciencia detrás:**

Investigaciones neurocientíficas muestran que las personas con TDAH pueden tener diferencias en los circuitos cerebrales que procesan la percepción temporal. Esto no es pereza o desinterés, sino una verdadera diferencia en cómo nuestro cerebro registra el paso del tiempo y conecta el presente con eventos futuros.

### **El "ahora" expandido del cerebro TDAH**

Para muchas personas con TDAH, existe una hiperconcentración en el momento presente. Las investigaciones sugieren que esto se relaciona con una activación diferente en los circuitos cerebrales que conectan experiencias actuales con consecuencias futuras. Este "ahora" expandido significa que:

- Lo que está sucediendo en este momento tiene un impacto emocional y atencional desproporcionado

- Lo que no está presente inmediatamente (como plazos futuros) tiene menos "realidad" neurológica
- Las recompensas o consecuencias distantes tienen menos influencia motivacional

*"Me resultaba casi imposible 'sentir' la importancia de un plazo hasta que estaba prácticamente encima. No era que no lo supiera intelectualmente, pero emocionalmente no conectaba hasta que la urgencia era inmediata."*

### **La estimación temporal inconsistente:**

Otro aspecto desafiante es nuestra dificultad para estimar cuánto tiempo toman o tomarán las actividades:

- Tendemos a subestimar significativamente la duración de tareas complejas
- Nuestra percepción del tiempo transcurrido varía dramáticamente según nuestro estado de atención
- Durante el hiperfoco, podemos perder completamente la noción del tiempo
- Bajo presión, nuestra estimación temporal puede deteriorarse aún más

### **La "ceguera temporal":**

Al igual que la miopía visual dificulta ver objetos distantes con claridad, la "ceguera temporal" dificulta visualizar y planificar efectivamente eventos futuros:

- Dificultad para "ver" mentalmente los pasos temporales secuenciales
- Tendencia a tratar todos los eventos futuros como igualmente distantes
- Desafíos para priorizar tareas basadas en plazos sin urgencia inmediata
- Problemas para mantener una visión coherente de la secuencia temporal de un proyecto

## **Perfil personal de tiempo:**

Cada persona con TDAH experimenta estos desafíos de manera única. Es útil identificar tu propio "perfil temporal" respondiendo a preguntas como:

- ¿Tiendes a llegar temprano, justo a tiempo, o tarde a compromisos?
- ¿Tus estimaciones de tiempo son generalmente optimistas o pesimistas?
- ¿En qué actividades tienes más probabilidad de perder la noción del tiempo?
- ¿Qué tipos de plazos te motivan más efectivamente?
- ¿Cómo varía tu percepción del tiempo según tu nivel de interés en la actividad?

Comprender estos patrones es el primer paso para desarrollar estrategias adaptadas a tu cerebro específico.

## Herramientas de planificación adaptadas al TDAH

---

No todas las herramientas de planificación son igualmente efectivas para personas con TDAH. Las mejores herramientas para nosotros tienen características específicas que compensan nuestros desafíos ejecutivos.

### Características esenciales para herramientas TDAH-friendly:

- **Visibilidad:** Herramientas que mantienen la información visible (no oculta en menús o pestañas)
- **Simplicidad:** Sistemas lo suficientemente sencillos para usarse consistentemente
- **Estimulación:** Elementos de color, diseño o interactividad que mantengan el interés
- **Flexibilidad:** Capacidad para adaptarse a cambios frecuentes
- **Redundancia:** Múltiples recordatorios y sistemas de respaldo
- **Accesibilidad:** Fácil acceso en diferentes contextos y dispositivos

### 1. Sistemas analógicos efectivos:

- Planificadores visuales de pared:
  - Calendarios grandes de pared con códigos de colores
  - Tableros Kanban físicos con columnas de "Por hacer", "En proceso", "Completado"
  - Sistemas de post-it organizados por categorías y urgencia
  - Mapas visuales de proyectos con líneas temporales
- 2. Planificadores personales estructurados:
  - Diarios específicos para TDAH con secciones para seguimiento de hábitos
  - Planificadores con páginas semanales y diarias en la misma vista

- Sistemas con espacio específico para documentar logros diarios
- Planificadores con incorporación de técnicas como "bullet journal" simplificado

*"Descubrí que necesitaba poder ver 'todo el panorama' en un solo vistazo. Los sistemas digitales que ocultaban información en menús y pestañas hacían que mi cerebro 'olvidara' lo que no veía directamente."*

## **2. Sistemas digitales adaptados:**

- Aplicaciones visuales de gestión del tiempo:
  - Aplicaciones con representaciones visuales de plazos y proyectos
  - Herramientas con cronómetros visuales integrados
  - Sistemas que permiten categorizar y colorear tareas
  - Aplicaciones que incorporan gamificación para aumentar la motivación
- Herramientas de recordatorios múltiples:
  - Sistemas que envían recordatorios repetidos (no solo uno que puede ignorarse)
  - Aplicaciones que permiten recordatorios basados en ubicación
  - Herramientas que combinan notificaciones visuales, sonoras y táctiles
  - Sistemas que escalan la urgencia de notificaciones según proximidad del plazo
- Asistentes de planificación inteligentes:
  - Aplicaciones que aprenden de tus patrones y ajustan estimaciones
  - Herramientas que sugieren bloques de tiempo para tareas específicas

- Sistemas que ayudan a desglosar proyectos grandes automáticamente
- Aplicaciones que integran datos de calendario con listas de tareas

## ✓ Ejercicio práctico: Creación de tu sistema personalizado

No existe un sistema "perfecto" para todos; lo importante es encontrar o crear uno que se adapte a tus necesidades específicas.

### **Paso 1: Evaluación de necesidades**

- Identifica tus 3 mayores desafíos de gestión temporal
- Anota qué has intentado antes y por qué no funcionó
- Determina en qué contextos (trabajo, hogar, etc.) necesitas mayor apoyo
- Considera tus preferencias personales (digital vs. analógico, visual vs. textual)

#### *Ejemplo resuelto:*

- Principales desafíos: Olvidar eventos, perder noción del tiempo, subestimar duración de tareas
- Intentos previos: Agenda tradicional (la olvidaba), aplicación de calendario (ignoraba notificaciones)
- Contextos críticos: Trabajo (proyectos con plazos) y compromisos familiares
- Preferencias: Visual, combinación de digital (siempre llevo el móvil) y físico (para mi escritorio)

**Paso 2: Diseño de sistema híbrido:** Basado en el ejemplo, un sistema podría incluir:

- Componente visual físico:
  - Calendario mensual grande en pared del espacio de trabajo
  - Códigos de color por tipo de actividad (trabajo, familia, personal)
  - Eventos importantes marcados con símbolos llamativos

- Componente digital principal:
  - Aplicación de calendario con widgets visibles en pantalla de inicio
  - Configuración de múltiples alarmas (24h antes, 1h antes, 15min antes)
  - Sincronización automática entre dispositivos
- Sistema de respaldo:
  - Recordatorios por correo electrónico para eventos críticos
  - Persona de confianza como "verificador" para compromisos muy importantes
  - Rutina diaria de revisión matutina del sistema completo

### **Paso 3: Periodo de prueba e iteración**

- Implementa el sistema durante 2 semanas
- Documenta qué funciona y qué no
- Ajusta componentes específicos en lugar de cambiar todo el sistema
- Añade o elimina elementos para simplificar y mejorar la eficacia

La clave es desarrollar un sistema que sea lo suficientemente bueno para funcionar en la práctica, no uno teóricamente perfecto pero demasiado complejo para mantener.

## **La técnica Pomodoro y sus variaciones para cerebros TDAH**

---

La técnica Pomodoro (trabajar en bloques de 25 minutos con descansos de 5 minutos) es popular para la gestión del tiempo, pero muchas personas con TDAH encuentran que necesita adaptaciones para funcionar con nuestra neurodiversidad.

### **Desafíos de Pomodoro tradicional para cerebros TDAH:**

- El período de 25 minutos puede ser demasiado largo para mantener la atención en tareas poco estimulantes
- El período de 25 minutos puede ser demasiado corto cuando estamos en estado de hiperfoco productivo
- Los descansos de 5 minutos pueden extenderse involuntariamente
- La rigidez del sistema puede chocar con nuestros patrones de energía fluctuantes

### **Variaciones TDAH-friendly del Pomodoro:**

#### **1. Pomodoro Flexible:**

- Ajusta la duración según el tipo de tarea (10-15 min para tareas aburridas, 30-45 para interesantes)
- Permite extender un ciclo si estás en hiperfoco productivo
- Utiliza un temporizador visual que muestre el tiempo restante constantemente
- Incorpora "mini-descansos" de 30 segundos dentro de cada Pomodoro para reajuste atencional

#### **2. Método 10/2:**

- Ciclos más cortos: 10 minutos de trabajo, 2 minutos de descanso
- Ideal para tareas de alta resistencia o poco interesantes
- Crea momentum rápidamente y sensación de logro frecuente

- Facilita comenzar tareas difíciles ("solo son 10 minutos")

### 3. Técnica de encadenamiento:

- Comienza con ciclos muy cortos (5 minutos) y gradualmente aumenta la duración
- Ejemplo: 5 min → 10 min → 15 min → 20 min (con breves descansos entre ellos)
- Útil para desarrollar tolerancia atencional progresivamente
- Especialmente efectivo para tareas que generan ansiedad o resistencia

### 4. Pomodoro por objetivo:

- En lugar de enfocarse en tiempo, establece mini-objetivos concretos
- Trabaja hasta completar un mini-objetivo específico, luego toma un descanso
- Más adaptado a cómo funciona naturalmente la atención TDAH
- Combina la satisfacción de completar tareas con el manejo del tiempo

*"Descubrí que el método tradicional Pomodoro me estresaba más, porque el temporizador a menudo sonaba justo cuando estaba logrando concentrarme. Adaptar el sistema a mi flujo natural de atención lo hizo mucho más efectivo."*

### **Optimizando los descansos:**

Los descansos son tan importantes como los períodos de trabajo, pero muchos de nosotros luchamos para hacerlos efectivos. Descansos ideales para cerebros TDAH:

#### 1. Descansos activos:

- Movimiento físico breve (estiramientos, 20 saltos, subir escaleras)
- Cambio de posición o ubicación física

- Ejercicios de respiración profunda (30 segundos)
- Hidratación consciente

## 2. Descansos delimitados:

- Usa temporizadores visibles para descansos
- Selecciona actividades de descanso que tengan un "final natural"
- Evita actividades que fácilmente se extienden (redes sociales, videos)
- Crea rituales de "regreso al trabajo" claros

## 3. Descansos estimulantes vs. calmantes:

- Adapta el tipo de descanso a tu estado actual:
  - Si estás sobreestimulado: descansos calmantes (respiración, estiramiento)
  - Si estás subestimulado: descansos energizantes (movimiento, música)
- Aprende a identificar qué necesita tu cerebro en cada momento

## ✓ **Ejercicio práctico: Personalización de tu método de trabajo por ciclos**

**Paso 1: Experimento de atención** Durante 2-3 días, observa tus patrones naturales de atención:

- ¿Cuánto tiempo puedes mantener la atención en diferentes tipos de tareas?
- ¿En qué momentos notas que tu atención comienza a disminuir?
- ¿Qué actividades generan más resistencia para comenzar?
- ¿Qué tipo de interrupción te saca más fácilmente del estado de concentración?

Ejemplo resuelto:

- Tareas administrativas: atención efectiva por 12-15 minutos máximo
- Proyectos creativos: puedo mantener hiperfoco hasta 45-60 minutos
- Mayor resistencia: correos electrónicos y documentación
- Interrupciones más disruptivas: notificaciones del móvil

**Paso 2: Diseño de ciclos personalizados** Basado en el ejemplo, un sistema personalizado podría ser:

- Para tareas administrativas:
  - Ciclos de 10/2: 10 minutos de trabajo, 2 de descanso activo
  - Meta de completar 4-5 ciclos antes de cambiar de actividad
  - Recompensa pequeña cada 3 ciclos completados
  - Temporizador visual siempre visible
- Para proyectos creativos:
  - Ciclos largos de 45 minutos con mini-pausas internas
  - "Permiso" para extender si estoy en estado de flujo productivo
  - Alarma suave de "verificación" cada 15 minutos

- Descansos de 10 minutos completos tras cada ciclo
- Para tareas de alta resistencia:
  - Técnica de encadenamiento: empezar con sólo 5 minutos
  - Descanso muy breve y otro ciclo ligeramente más largo
  - Visualización clara del progreso acumulado
  - Cambio de entorno físico entre ciclos

### **Paso 3: Implementación y refinamiento**

- Prueba tu sistema personalizado durante una semana
- Lleva un registro simple de efectividad (1-5 estrellas por sesión)
- Identifica patrones específicos de éxito o dificultad
- Ajusta variables específicas (duración, tipo de descanso, etc.) según resultados

Lo más importante es desarrollar una relación más consciente con tus patrones atencionales, no alcanzar algún ideal externo de productividad.

## Creando rutinas que realmente funcionan

---

Las rutinas son especialmente valiosas para las personas con TDAH, ya que reducen la carga de las funciones ejecutivas al convertir secuencias de acciones en patrones más automáticos. Sin embargo, muchos de nosotros tenemos una relación complicada con las rutinas: las necesitamos desesperadamente pero nos cuesta mantenerlas.

### Por qué las rutinas tradicionales suelen fallar con TDAH:

- **Diseño excesivamente rígido:** No se adaptan a nuestras fluctuaciones de energía y atención
- **Demasiado ambiciosas:** Intentamos cambiar demasiado de una vez
- **Falta de novedad:** No incorporan suficiente variación para mantener el interés
- **No consideran la iniciación:** Se centran en qué hacer pero no en cómo empezar
- **Sin sistemas de recuperación:** Cuando se rompen, no hay protocolo para retomarlas

### Principios para rutinas TDAH-friendly:

#### 1. Mínimo viable en lugar de ideal:

- Comienza con versiones simplificadas al extremo
- Ejemplo: Una rutina matutina mínima podría ser solo "beber agua, cepillar dientes"
- Establece primero la consistencia, luego expande gradualmente
- Celebra el cumplimiento parcial en lugar de exigir perfección

#### 2. Incorporación de variables controladas:

- Mantén la estructura pero permite variación dentro de categorías
- Ejemplo: Rutina de ejercicio con estructura fija pero actividad variable

- Utiliza sistemas como "elige 3 de estas 5 opciones" dentro de un bloque
- Programa días de "rutina ligera" donde solo se requiere lo esencial

### 3. Anclaje a hábitos existentes:

- Identifica rutinas que ya realizas consistentemente
- Añade nuevos hábitos inmediatamente antes o después de estos "anclajes"
- Utiliza desencadenantes ambientales para reforzar la secuencia
- Visualiza la cadena de acciones conectadas

### 4. Diseño de "rampas de entrada":

- Crea mini-rutinas específicas para iniciar actividades difíciles
- Diseña el primer paso para que sea ridículamente fácil
- Utiliza desencadenantes sensoriales (música específica, aromas, etc.)
- Incorpora elementos placenteros al inicio de rutinas desafiantes

*"Aprendí que una rutina imperfecta que puedo mantener es infinitamente mejor que una rutina 'perfecta' que abandono después de tres días. Mi rutina matutina actual no es impresionante, pero es consistente, y eso ha cambiado mi vida."*

## **Sistemas de mantenimiento y recuperación:**

### 1. Mantenimiento preventivo:

- Revisiones semanales programadas de tus sistemas de rutinas
- Simplificación proactiva en períodos de mayor estrés
- Rotación planificada de elementos variables para mantener frescura
- "Días de descanso" estructurados para evitar el agotamiento

## 2. Protocolos de recuperación:

- Planes específicos para cuando se rompe una rutina
- "Menú de reentrada" con diferentes puntos de acceso según la situación
- Eliminación de lenguaje de "fracaso" - solo interrupciones temporales
- Versiones simplificadas para períodos post-interrupción

## 3. Sistemas de apoyo social:

- Compañeros de responsabilidad para rutinas específicas
- Verificaciones no críticas en puntos clave
- Celebración compartida de consistencia
- Modelado de resiliencia ante interrupciones

## ✓ **Ejercicio práctico: Diseño de rutina matutina TDAH-friendly**

**Objetivo:** Crear una rutina matutina que sea genuinamente sostenible con un cerebro TDAH.

Paso 1: Análisis de situación actual

- ¿Cómo son tus mañanas actualmente? (caóticas, variables, parcialmente estructuradas, etc.)
- ¿Qué elementos ya son relativamente consistentes?
- ¿Cuáles son tus mayores obstáculos matutinos?
- ¿Qué horarios necesitas respetar habitualmente?

Ejemplo resuelto:

- Situación actual: Despertar variable, a menudo con prisas, saltándome el desayuno
- Elementos consistentes: Revisar el móvil al despertar, ducha rápida
- Obstáculos principales: Dificultad para salir de la cama, perderse en distracciones
- Horarios: Necesito salir de casa a las 8:30 AM entre semana

**Paso 2: Diseño de rutina por capas**

- *Capa 1: Rutina mínima no negociable (para días difíciles)*
  1. Alarma en ubicación que requiere levantarse + lavarse los dientes
  2. Beber un vaso de agua completo inmediatamente
  3. Básicos de higiene: ducha + cara (30 minutos máximo con cuenta regresiva)
  4. Vestirse con ropa seleccionada la noche anterior
  5. Desayuno ultra simple preparado con antelación
  6. Revisar lista de verificación de salida por la puerta

- Capa 2: Rutina estándar (para días normales) Todo lo anterior, más:
  1. 5 minutos de estiramientos simples
  2. Revisión de planner del día
  3. Desayuno completo básico
  4. 10 minutos de preparación mental para el día
- Capa 3: Rutina óptima (para días con energía extra) Todo lo anterior, más:
  1. 15 minutos de ejercicio matutino
  2. Práctica de gratitud o visualización
  3. Preparación para el día siguiente

### **Paso 3: Sistema de iniciación matutina**

- Preparación nocturna obligatoria:
  - Ropa seleccionada y lista
  - Mochila/bolso preparado
  - Desayuno simplificado accesible
  - Lista de verificación visible
- Desencadenantes de despertar:
  - Alarma fuera de la habitación que te obliga a levantarte
  - Levantar persianas
  - Playlist específica de "inicio de día"
- Recompensas incorporadas:
  - Permitirse café/té favorito solo después de completar básicos
  - "Tiempo de disfrute" protegido si la rutina se completa con tiempo extra

- Sistema de seguimiento visual con pequeñas recompensas acumulativas

#### **Paso 4: Plan de recuperación**

- Si me quedo dormido: versión ultra simplificada de 15 minutos
- Si tengo mañana especialmente difícil: permiso para activar "modo básico"
- Si llevo varios días sin rutina: reiniciar con solo capa 1 por tres días consecutivos

La clave es construir un sistema que sea resistente a la realidad de vivir con TDAH, no uno que funcione solo en días ideales.

## **Ejercicios prácticos para mejorar la percepción temporal**

---

Aunque nuestra percepción del tiempo es diferente, podemos entrenar nuestras habilidades temporales con práctica consciente. Estos ejercicios están diseñados específicamente para fortalecer nuestra "conciencia temporal".

### **1. Calibración de estimaciones temporales**

#### ✓ Ejercicio: El cronómetro oculto

- Selecciona tareas cotidianas breves (enviar email, ordenar escritorio, etc.)
- Antes de comenzar, estima cuántos minutos te llevará
- Realiza la tarea sin mirar el reloj
- Al terminar, anota cuánto tiempo creías que había pasado
- Comprueba el tiempo real transcurrido
- Registra la diferencia para ir calibrando tu "reloj interno"

#### **Ejemplo práctico resuelto:** Tarea: Responder 5 emails breves

- Estimación inicial: 10 minutos
- Tiempo percibido al terminar: 15 minutos
- Tiempo real transcurrido: 24 minutos
- Análisis: Subestimación del 140% - ajustar futuras estimaciones para tareas similares

Con la práctica regular, notarás patrones específicos en tus estimaciones y podrás realizar ajustes más precisos.

## 2. Conciencia de flujo temporal

### ✓ Ejercicio: Marcadores temporales

- Establece un temporizador aleatorio que suene varias veces al día
- Cuando suene, anota rápidamente:
  - Qué estás haciendo
  - Si estás atrasado, adelantado o a tiempo respecto a tu plan
  - Tu nivel de conciencia temporal en ese momento (1-10)
- Tras una semana, analiza patrones: ¿En qué actividades pierdes más la noción del tiempo?

**Ejemplo práctico resuelto:** Registro de 3 días con 5 alarmas diarias aleatorias:

- Patrones identificados:
  - Mayor pérdida de tiempo en redes sociales y lectura (promedio 8 minutos subestimados)
  - Mayor conciencia temporal durante reuniones programadas
  - Pérdida consistente de noción temporal entre las 22h - 2h

Este conocimiento permite crear estrategias específicas para los momentos de mayor vulnerabilidad temporal.

## 3. Visualización temporal activa

### ✓ Ejercicio: Mapa del día

- Cada mañana, dibuja literalmente una línea temporal de tu día
- Marca visualmente bloques de tiempo para cada actividad principal
- Incluye tiempos de transición explícitos
- Consulta y actualiza este mapa varias veces durante el día
- Al final del día, compara el plan con la realidad

**Variación avanzada:** Usa colores diferentes para tiempo estimado vs. tiempo real, creando un registro visual de tus patrones de estimación.

#### **4. Entrenamiento de segmentación temporal**

✓ **Ejercicio: El método 1-2-3** Este ejercicio ayuda a desarrollar la capacidad de segmentar el tiempo en unidades manejables.

- Selecciona una tarea y divídela en exactamente tres fases
- Estima el tiempo para cada fase individualmente
- Cronometra cada fase separadamente
- Registra la precisión de cada segmento
- Repite con diferentes tipos de tareas

**Ejemplo práctico resuelto:** Tarea: Organizar un armario

- Fase 1: Sacar todo y clasificar (estimado: 15 min, real: 22 min)
- Fase 2: Limpiar y decidir organización (estimado: 10 min, real: 23 min)
- Fase 3: Colocar todo según nueva organización (estimado: 50 min, real: 1:30 min)
- Análisis: Mayor precisión en fase intermedia, subestimación en inicio y conclusión

Este método entrena tu cerebro para visualizar fases discretas del tiempo, mejorando la planificación y la estimación.

#### **5. Anclajes temporales concretos**

✓ **Ejercicio: Referencias personales tangibles**

- Crea una lista de actividades personales que te toman cantidades específicas de tiempo
- Usa estas como referencias concretas para estimaciones

- **Ejemplo:** "Esta tarea tomará aproximadamente lo mismo que cocinar mi pasta favorita"
- Desarrolla referencias para diferentes intervalos: 5 min, 15 min, 30 min, 1 hora

Con el tiempo, estos anclajes se vuelven herramientas de calibración automática para tu percepción temporal.

*"Descubrí que relacionar el tiempo con experiencias concretas hacía que la duración fuera más 'real' para mi cerebro. '30 minutos' era un concepto abstracto, pero 'el tiempo de un episodio de mi serie favorita' era tangible y preciso."*

## 6. Juego de la pausa temporal

- ✓ **Ejercicio: Estimación de intervalo exacto** Este juego fortalece tu percepción de intervalos cortos.
  - Establece un cronómetro para un intervalo aleatorio entre 2-10 minutos
  - Realiza alguna actividad sin mirar el tiempo
  - Intenta pulsar pausa exactamente cuando creas que ha pasado el tiempo establecido
  - Registra la diferencia y trata de mejorar tu precisión con la práctica

Aunque parezca simple, este ejercicio activa regiones cerebrales asociadas con la percepción temporal y puede mejorar significativamente tu "reloj interno" con la práctica regular.

## Estrategias efectivas:

---

### 1. Hacer el tiempo visible:

- Relojes visibles en cada habitación
- Temporizadores visuales (tipo Pomodoro, TimeTimer)
- Calendarios grandes y visibles
- Representaciones gráficas de plazos y proyectos

### 2. Técnicas de estimación realista:

- ▶ *Método "multiplicar por 2" (duplicar estimaciones iniciales)*
  - Al planificar escribir un informe que crees te llevará 1 hora, automáticamente asigna 2 horas en tu agenda
  - Para una reunión que estimas durará 30 minutos, bloquea 1 hora completa en tu calendario
  - Si piensas que te tomará 20 minutos llegar a una cita, sal con 40 minutos de antelación
  - Para proyectos grandes, si calculas 1 semana, programa 2 semanas en tu planificación
- ▶ *Registros de tiempo real vs. estimado para calibrar*
  - Mantén una tabla simple con columnas: "Tarea", "Tiempo estimado", "Tiempo real" y "Factor de diferencia"
  - Durante una semana, registra 10-15 actividades cotidianas ( ducharse, preparar el desayuno, revisar emails, etc.)
  - Calcula tu "factor personal de TDAH" (promedio de cuánto te equivocas en tus estimaciones)
  - Usa este factor para ajustar futuras estimaciones (si tu factor es 1.7, multiplica tus estimaciones por este número)

- ▶ *Desglose detallado de tareas para mejor estimación*
  - En lugar de estimar "preparar presentación" (tarea amplia), desglosa en: investigar (45 min), crear esquema (15 min), diseñar diapositivas (30 min), revisar y ajustar (20 min)
  - Identifica pasos "invisibles" que sueles olvidar (configurar equipos, transiciones, interrupciones esperables)
  - Incluye explícitamente tiempo para superar la resistencia inicial a cada subtarea
  - Añade 5-10 minutos por cada transición entre subtareas
- ▶ *"Presupuestos de tiempo" para categorías recurrentes*
  - Asigna cantidades semanales realistas para categorías como "administración" (3 horas), "compras" (3 horas), "ejercicio" (5 horas)
  - Cuando programes actividades específicas, "retira" del presupuesto correspondiente
  - Establece alertas cuando te quede solo un 20% del presupuesto en cualquier categoría
  - Revisa mensualmente qué categorías consistentemente agotan su presupuesto y ajusta

### **3. Creación de urgencia artificial:**

- ▶ *Plazos intermedios con consecuencias/recompensas reales*
  - Para un proyecto con entrega final en 3 semanas, establece hitos semanales con recompensas específicas (cena especial, tiempo para hobby)
  - Usa aplicaciones que "bloquean" recompensas hasta completar objetivos (como Forest o Focus To-Do)
  - Crea consecuencias leves pero reales por incumplir plazos intermedios (donar pequeña cantidad a causa que no te apasiona)

- Programa "revisiones de progreso" con otra persona en fechas intermedias específicas
- ▶ *Compromisos externos para momentos clave*
  - Agenda una llamada para discutir tu proyecto precisamente después de cuando deberías haberlo terminado
  - Programa una presentación preliminar a un colega dos días antes de la fecha límite real
  - Ofrece mostrar avances específicos a determinadas horas (enviar capítulo a un amigo a las 15:00)
  - Reserva recursos que solo necesitarás si has avanzado hasta cierto punto (sala de reuniones, equipamiento)
- ▶ *Técnicas de "competencia" contigo mismo*
  - Registra tus "mejores tiempos" para tareas recurrentes y desafíate a igualarlos
  - Usa temporizadores visibles y trata de completar tareas antes de que suenen
  - Implementa el método "Pomodoro competitivo": intenta completar más tareas por cada pomodoro que en la semana anterior
  - Crea "límites de tiempo autoimpuestos" para tareas sin plazos naturales (responder todos los emails en máximo 30 minutos)
- ▶ *Sistemas de responsabilidad con otras personas*
  - Establece "check-ins" diarios con un compañero de responsabilidad donde ambos reporten avances
  - Participa en "sesiones de trabajo en paralelo" virtuales donde otros pueden ver que estás trabajando
  - Compromete pagos pequeños a un amigo si no cumples con tus objetivos (que te los devuelve al completarlos)

- Usa aplicaciones de responsabilidad compartida como Focusmate para sesiones de trabajo programadas

#### **4. Estructuras de tiempo adaptadas:**

- ▶ *Bloques de tiempo designados para tipos específicos de tareas*
  - Asigna las mañanas (9-11am) exclusivamente para trabajo que requiere alta concentración
  - Reserva franjas específicas (3-4pm) para responder emails y llamadas
  - Dedicar los últimos 30 minutos del día laboral solo a planificación y organización
  - Programa tareas administrativas durante tus "valles de energía" naturales (después de comer)
- ▶ *Rutinas consistentes para actividades recurrentes*
  - Establece días específicos para tareas repetitivas (finanzas los lunes, organización los viernes)
  - Crea "rituales de inicio" idénticos para ciertas actividades (misma secuencia de 3 pasos antes de ponerte a estudiar)
  - Vincula hábitos nuevos con existentes ("después de cepillarme los dientes, siempre revisaré mi agenda")
  - Desarrolla secuencias fijas para transiciones importantes (de trabajo a descanso, de casa a oficina)
- ▶ *Preparación anticipada para transiciones importantes*
  - Implementa "zonas de amortiguación" de 10-15 minutos antes de cada cambio de actividad importante
  - Crea listas de verificación para transiciones habituales (salir de casa, prepararse para reuniones)

- Establece recordatorios escalonados (24h, 1h, 15min antes) para eventos importantes
- Prepara el entorno con anticipación (dejar ropa lista la noche anterior, preparar materiales para proyectos)
- ▶ *Márgenes de tiempo planificados entre compromisos*
  - Sigue la "regla del 30%": deja libre al menos el 30% de tu día para imprevistos y recuperación de retrasos
  - Nunca programes reuniones consecutivas; deja al menos 15-30 minutos entre ellas
  - Bloquea "zonas de descompresión" después de actividades de alta intensidad mental
  - Implementa "días de margen" en tu calendario mensual (días sin compromisos que pueden absorber desbordamientos)

## ✓ Ejercicio práctico: Mi sistema de tiempo externalizado

**Objetivo:** Crear un sistema personalizado que compense las dificultades de percepción temporal.

**Ejemplo resuelto:** Sistema para la rutina matutina laboral

Paso 1: Análisis de la situación actual

- Patrón actual: Despertarme con el tiempo justo, sentir prisa, olvidar cosas, llegar tarde.
- Tiempo real necesario (cronometrado durante una semana): 1h 15min desde despertar hasta salir.
- Puntos de "fuga temporal": Quedarme en la cama mirando el móvil, perderme en pensamientos durante la ducha, no encontrar lo que necesito.

Paso 2: Diseño de secuencia visual

- Crear un tablero visual con la secuencia exacta de la rutina matutina
- Asignar tiempos realistas a cada componente:
  - Despertar y levantarse: 10 min
  - Higiene básica: 15 min
  - Vestirse: 10 min
  - Desayuno: 15 min
  - Preparar materiales: 10 min
  - Margen de imprevistos: 15 min
  - Tiempo total necesario: 1h 15min

Paso 3: Sistema de alarmas progresivas

- Alarma principal: 1h 30min antes de la hora de salida (margen extra)
- Alarmas secundarias en momentos clave:

- "Hora de ducha": 1h 10min antes de salir
- "Comienza desayuno": 40min antes de salir
- "Preparar materiales": 20min antes de salir
- "Última revisión": 5min antes de salir

#### Paso 4: Preparación anticipada

- Noche anterior: Preparar ropa, materiales, desayuno simplificado
- Crear lista de verificación final visible por la puerta
- Establecer recordatorio visual del beneficio de salir puntual

#### Paso 5: Sistema de evaluación

- Registro diario simple: hora programada vs. hora real de salida
- Ajuste semanal de tiempos según patrones observados
- Celebración de mejoras consistentes

# **5. Organización y planificación**

---

## **Sistemas de organización para personas con TDAH**

---

Los sistemas de organización tradicionales suelen fallar para personas con TDAH porque están diseñados con presunciones neurológicas que no se alinean con nuestro funcionamiento cognitivo. Un sistema efectivo para nosotros debe adaptarse a nuestras fortalezas mientras compensa nuestros desafíos.

### **Principios fundamentales para sistemas TDAH-friendly:**

#### **1. Visibilidad:**

- "Fuera de la vista, fuera de la mente" es una realidad neurológica para nosotros
  - Ejemplo: Tablero Kanban físico en la pared principal de tu oficina o habitación, con tarjetas de colores llamativos para tareas pendientes, en progreso y completadas.
- Todo sistema debe maximizar la visibilidad de información importante
  - Ejemplo: Calendario mensual grande en la pared con códigos de colores por tipo de actividad (trabajo, familia, salud) y notas adhesivas fluorescentes para eventos importantes.
- Reducir al mínimo los pasos necesarios para acceder a la información
  - Ejemplo: Estanterías abiertas sin puertas para libros y materiales, organizadas por color o tema con etiquetas grandes y visibles, eliminando la barrera de ocultación.

#### **2. Simplicidad sostenible:**

- Sistemas suficientemente simples para mantenerse en momentos de estrés
  - Ejemplo: Lista diaria con máximo 3-5 tareas prioritarias escritas en una tarjeta del tamaño de una cartera que puedes llevar contigo, enfocándote solo en lo esencial cuando te sientes abrumado.

- Menos categorías pero más significativas y distinguibles
  - Ejemplo: Sistema de archivo con solo 4 categorías principales por código de color (urgente/acción inmediata, referencia importante, pendiente de decisión, archivo) en lugar de docenas de subcarpetas difíciles de mantener.
- Procesos simplificados que requieran mínimas decisiones
  - Ejemplo: Rutina matutina preestablecida con checklist visual, eliminando la necesidad de decidir qué hacer cada mañana.

### **3. Interés y estimulación:**

- Incorporación de elementos visuales atractivos (colores, formas)
  - Ejemplo: Aplicación de productividad que transforma tus tareas en una aventura de juego con avatares personalizables, medallas y niveles que aumentan conforme completas tareas.
- Componentes interactivos que involucren múltiples sentidos
  - Ejemplo: Técnica Pomodoro con temporizador físico que emite un sonido satisfactorio al girar y tiene una visualización clara del tiempo transcurriendo, involucrando visión, tacto y oído.
- Variaciones planificadas para mantener la novedad
  - Ejemplo: Rotación mensual de espacios de trabajo en casa con diferentes configuraciones, música ambiental y aromas, creando entornos frescos para evitar la habituación.

### **4. Redundancia intencionada:**

- Múltiples niveles de respaldo para información crítica
  - Ejemplo: Sistema triple para fechas importantes: entrada en el calendario digital con alarmas, nota en calendario físico visible, y recordatorio configurado para que un familiar o amigo te lo mencione.

- Sistemas interconectados que se refuercen mutuamente
  - Ejemplo: Método de captura de ideas que combina notas de voz en el teléfono, cuaderno pequeño en el bolsillo, y app de notas sincronizada, todos revisados diariamente para transferir a un sistema central.
- "Redes de seguridad" para capturar elementos que escapan al sistema primario
  - Ejemplo: Revisión semanal programada de "elementos perdidos": 30 minutos dedicados a revisar emails no contestados, tareas sin asignar lugar, y objetos fuera de su sitio, funcionando como una red que captura lo que se escapó del sistema diario.

*"Mi gran revelación fue entender que necesitaba sistemas diseñados para mi cerebro en sus peores momentos, no solo para cuando estoy funcionando óptimamente. Un sistema que solo funciona cuando ya estoy bien organizado no es útil."*

### **Sistemas de organización por contextos:**

#### **1. Sistema para gestión de tareas:**

El sistema ideal combina:

- **Lista maestra digital** accesible desde cualquier dispositivo
- Representación visual analógica en espacio visible diariamente
- **Captura rápida sin fricción** (notas de voz, aplicación accesible con un toque)
- **Revisión programada** con recordatorios múltiples
- **Categorización simple** (Ahora, Pronto, Después, Referencia)

**Elemento clave:** Separar captura de procesamiento. Tener un sistema para capturar todo inmediatamente, y otro momento designado para organizar y priorizar.

## 2. Sistema para gestión documental:

- **Reducción radical** de papeles físicos mediante digitalización
- **Nomenclatura consistente** para archivos digitales y físicos
- Estructura de carpetas poco profunda (máximo 2-3 niveles)
- **Sistema de archivado visual** con códigos de color para documentos físicos esenciales
- Rutina regular de procesamiento de documentos entrantes

**Elemento clave:** La "regla de los 2 minutos": si procesar algo te ocupa menos de 2 minutos, hazlo inmediatamente; si ocupa más, añádelo al sistema con fecha específica.

## 3. Sistema de gestión del espacio:

- **Zonificación clara** de espacios por función
- **"Hogares" específicos** para objetos frecuentemente utilizados
- **Contención visual** para reducir estímulos distractores
- Organización por frecuencia de uso no por categoría abstracta
- **Barreras físicas** para mantener orden (bandejas, divisores, contenedores)

**Elemento clave:** Crear sistemas que requieran menos pasos para mantener que para desorganizar.

## ✓ **Ejercicio práctico: Diseño de sistema de organización personalizado**

**Paso 1: Análisis de puntos débiles actuales** Identifica los 3 puntos donde tu sistema actual falla más frecuentemente:

Ejemplo resuelto:

- Pierdo papeles importantes aunque intento archivarlos
- Múltiples listas de tareas incompletas en diferentes lugares
- Objetos diarios (llaves, cartera) frecuentemente extraviados

**Paso 2: Identificación de necesidades específicas** Para cada punto débil, define exactamente qué necesitas:

Ejemplo para "papeles importantes":

- Necesito un sistema donde pueda encontrar cualquier documento en menos de 2 minutos
- Debe ser suficientemente simple para mantener incluso en semanas caóticas
- Debe tener respaldo digital para documentos críticos
- Debe requerir decisiones mínimas sobre dónde va cada cosa

**Paso 3: Diseño de sistema específico** Crea un sistema específicamente adaptado a estas necesidades:

Ejemplo de sistema para documentos:

- **Captura inicial:** Bandeja única de entrada en ubicación consistente
- **Procesamiento semanal:** Tiempo designado cada domingo (por ejemplo), con alarma
- **Categorización simplificada:** Solo 5 categorías codificadas por color:
  - Rojo: Documentos de identidad/legales críticos
  - Azul: Financiero activo (facturas por pagar, etc.)

- Verde: Médico
- Amarillo: Hogar/Servicios
- Púrpura: Referencia (manuales, garantías)
- **Accesibilidad visual:** Archivador vertical visible (no cajones ocultos)
- **Respaldo digital:** Foto inmediata de documentos críticos enviada a carpeta específica
- **Sistema de purga:** Revisión trimestral programada como evento en calendario

**Paso 4: Preparación para el fracaso** Anticipa puntos donde el sistema podría fallar y crea salvaguardas:

Ejemplo de salvaguardas:

- Si la bandeja de entrada se desborda: Caja de "pendientes" con fecha programada para procesamiento
- Si pierdo algo importante: Lista centralizada de "dónde buscar" con ubicaciones más probables
- Si olvido el procesamiento semanal: Alarma secundaria y tiempo alternativo predefinido

La clave es crear un sistema adaptado a tu cerebro real, no al cerebro que desearías tener o que los sistemas convencionales presuponen.

## **Gestión de espacios físicos y digitales**

---

Nuestros entornos físicos y digitales tienen un impacto especialmente significativo en cómo funciona nuestro cerebro TDAH. Un espacio bien diseñado puede reducir significativamente la carga cognitiva y apoyar nuestras funciones ejecutivas, mientras que un entorno caótico o mal adaptado puede exacerbar nuestros desafíos.

### **Gestión del espacio físico:**

#### 1. Principio de zonificación funcional:

- Divide tu espacio en zonas según actividades específicas
- Asigna propósitos claros y únicos a cada espacio cuando sea posible
- Mantén todas las herramientas necesarias para cada actividad en su zona correspondiente
- Crea transiciones visuales claras entre zonas diferentes

#### 2. Estrategias de visibilidad controlada:

- Utiliza almacenamiento visible para elementos que necesitas recordar usar
- Implementa almacenamiento cerrado para reducir la estimulación visual de objetos menos utilizados
- Crea "tableros de comando" visuales para información importante
- Utiliza recordatorios visuales estratégicamente ubicados (no excesivos)

#### 3. Gestión de la estimulación sensorial:

- Identifica tu perfil sensorial personal (hipersensible, hiposensible o mixto)
- Ajusta la iluminación para reducir fatiga visual y mejorar concentración

- Controla el ruido ambiental con soluciones adaptadas (cancelación de ruido, ruido blanco, etc.)
- Incorpora elementos táctiles estimulantes para momentos de necesidad de movimiento

#### 4. Sistemas de prevención de pérdida:

- Crea "estaciones de llegada" en entradas con depósito inmediato para llaves, cartera, etc.
- Utiliza la tecnología estratégicamente (localizadores Bluetooth para objetos críticos)
- Implementa la regla "hogar específico" donde cada objeto importante tiene su lugar designado
- Desarrolla rutinas consistentes de "verificación de salida"

*"Reorganizar mi espacio para que se alinee con cómo funciona realmente mi cerebro fue transformador. Ya no gasto energía mental buscando cosas o luchando contra mi entorno."*

### **Gestión del espacio digital:**

El desorden digital puede ser tan problemático como el físico, pero menos visible.

#### **1. Organización de archivos:**

- Implementa una estructura de carpetas consistente pero poco profunda (máximo 3 niveles)
- Utiliza convenciones de nomenclatura claras y consistentes
- Aprovecha las funciones de búsqueda con etiquetas y palabras clave
- Programa tiempos regulares de limpieza y reorganización digital

## 2. Gestión del correo electrónico:

- Configura filtros automáticos para categorización inicial
- Implementa sistema de "bandeja cero" con carpetas de acción específicas
- Utiliza recordatorios y seguimiento para emails que requieren acción posterior
- Crea plantillas para respuestas frecuentes

## 3. Reducción de distracciones digitales:

- Realiza auditoría de notificaciones y elimina todas las no esenciales
- Configura modos "no molestar" automáticos durante períodos de concentración
- Utiliza aplicaciones de bloqueo temporal para sitios y aplicaciones altamente distractoras
- Implementa la técnica de "escritorio minimalista" con accesos directos limitados

## 4. Ecosistema de aplicaciones optimizado:

1. Realiza auditoría regular de aplicaciones y elimina las que no usas regularmente
2. Organiza aplicaciones por contexto de uso, no por categoría:

Por ejemplo:

- *Organización **tradicional** por categorías:*
  - Carpeta "Redes Sociales": Instagram, Twitter, Facebook, LinkedIn
  - Carpeta "Productividad": Calendar, Notas, Recordatorios, Excel
  - Carpeta "Finanzas": Banco, Presupuesto, Inversiones

- *Organización **por contexto** de uso:*
  - Carpeta "Mañanas": Alarma, Calendario, App del tiempo, Noticias, Spotify (las apps que usas al despertar)
  - Carpeta "Trabajo": Slack, Gmail, Documentos, Trello, LinkedIn, calculadora (apps que usas durante tu jornada laboral)
  - Carpeta "Transporte": Maps, Uber, app de transporte público, podcasts (apps que usas mientras te desplazas)
  - Carpeta "Tiempo libre": Instagram, Netflix, Kindle, YouTube (apps para momentos de ocio)
  - Carpeta "Administración personal": Banco, calendario, recordatorios, notas (apps para gestionar tu vida)

Este enfoque es especialmente útil para personas con TDAH porque:

3. Reduce la carga cognitiva de tener que recordar "¿qué app necesito para esta situación?"
4. Minimiza las distracciones al agrupar solo las apps relevantes para cada contexto
5. Aprovecha las señales contextuales como ayudas para la memoria (ej: "Estoy en el tren, necesito mis apps de 'Transporte'")
6. Facilita las transiciones entre diferentes actividades del día

## ✓ Ejercicio práctico: Rediseño de un espacio problemático

**Objetivo:** Transformar un espacio físico o digital que actualmente te causa problemas de organización.

Ejemplo resuelto: Espacio de trabajo en casa

### Paso 1: Análisis de uso actual

- **Actividades realizadas en este espacio:** Trabajo en ordenador, videollamadas, pago de facturas, manualidades ocasionales
- **Principales puntos de dolor:** Acumulación de papeles, distracciones visuales, pérdida de materiales frecuente, espacio insuficiente para actividades diferentes
- **Patrones de uso:** Mayor uso por las mañanas, tendencia a acumular tazas y platos, problemas para encontrar documentos

### Paso 2: Rediseño por zonas

- *Zona de ordenador:*
  - Fondo de pantalla minimalista sin iconos
  - Monitor elevado a altura de ojos
  - Sistema de gestión de cables para reducir caos visual
  - Iluminación ajustable según hora del día
- *Zona de procesamiento de papel:*
  - Sistema de bandejas vertical visible (Entrada | Acción | Archivar)
  - Suministros de procesamiento (grapadora, etc.) inmediatamente accesibles
  - Temporizador visual dedicado para sesiones de procesamiento
  - Escáner portátil para digitalización inmediata de documentos importantes

- *Zona de almacenamiento accesible:*
  - Estanterías abiertas con cajas transparentes etiquetadas
  - Código de color por categoría de materiales
  - Ubicación de elementos según frecuencia de uso
  - "Zona de préstamo" designada para elementos temporalmente desplazados
- *Sistema de mantenimiento:*
  - Checklist visual de "reset" del espacio en ubicación visible
  - Temporizador programado diario para sesión de 10 minutos de reorganización
  - Caja de "decisiones pendientes" para elementos sin lugar asignado
  - Calendario visible con recordatorios de mantenimiento más profundo

### Paso 3: Implementación por fases

- **Fase 1 (Fin de semana 1):** Purga inicial y zonificación básica
- **Fase 2 (Semana siguiente):** Establecimiento de sistemas específicos para cada zona
- **Fase 3 (Fin de semana 2):** Refinamiento y adición de elementos visuales
- **Fase 4 (Semanas 3-4):** Período de prueba y ajustes basados en uso real

### Paso 4: Evaluación de resultados Después de un mes de implementación, evaluar:

- ¿Cuánto tiempo tardo en encontrar elementos necesarios?
- ¿Con qué frecuencia pierdo objetos importantes?
- ¿Cuánto tiempo dedico al mantenimiento vs. búsqueda?

- ¿Qué áreas siguen presentando desafíos?

La clave es un enfoque iterativo: ningún sistema será perfecto de inmediato, especialmente para cerebros TDAH. La disposición a evaluar honestamente y realizar ajustes es más importante que la implementación perfecta.

## Cómo diseñar planes realistas

---

La planificación realista es particularmente desafiante para personas con TDAH debido a nuestras dificultades con la estimación temporal, la iniciación de tareas y la memoria prospectiva (recordar hacer cosas en el futuro). Sin embargo, con las estrategias adecuadas, podemos crear planes que se alineen con cómo funciona realmente nuestro cerebro.

### Desafíos comunes y sus soluciones:

#### 1. Subestimación crónica del tiempo:

- Solución: **El método del multiplicador** - Calcula tu tiempo estimado y multiplícalo por 1.5 o por 2
- Solución: **Registro histórico** - Lleva un registro de cuánto te tomaron tareas similares anteriormente
- Solución: **Desglose detallado** - Divide la tarea en pasos más pequeños y estima cada uno individualmente

#### 2. Olvido de pasos o requisitos:

- Solución: **Listas de verificación** reutilizables para proyectos recurrentes
- Solución: **Planificación retrospectiva** - Comienza desde el resultado final y trabaja hacia atrás
- Solución: **Consulta externa** - Pide a otra persona que revise tu plan para identificar omisiones

#### 3. Dificultad para priorizar:

- Solución: **Matriz de Eisenhower** adaptada con códigos de color claros
  - Usa un tablero físico o digital dividido en cuatro cuadrantes con colores distintivos: rojo (urgente e importante), amarillo (importante, no urgente), azul (urgente, no importante) y verde (ni urgente ni importante). Cada tarea nueva se coloca inmediatamente en un cuadrante según su color. Ejemplo

práctico: una presentación para mañana va en rojo, tu proyecto personal significativo en amarillo, responder correos rutinarios en azul, y revisar redes sociales en verde.

- Solución: **Criterios de priorización** simplificados (3 máximo)

Establece solo tres preguntas para evaluar cada tarea:

- ¿Tiene consecuencias negativas si no lo hago hoy?"(Urgencia),
- ¿Me acerca a mis objetivos principales? (Importancia)
- ¿Requiere menos de 5 minutos? (Complejidad).

Si responde "sí" a las tres, es prioridad máxima.

*Ejemplo:* comparar "responder al email del jefe sobre el proyecto" vs. "reorganizar archivos digitales" usando estos tres criterios te dará una respuesta clara.

- Solución: **Asignación externa** de prioridades cuando sea posible (consultar con supervisor/cliente)

Programa una breve reunión semanal de 15 minutos con tu supervisor donde le presentas tu lista de tareas y le pides que las numere por orden de importancia. Anota directamente estos números en tu lista.

*Ejemplo:* mostrar a tu superior una lista con "actualizar base de datos, preparar presentación, llamar a clientes" y que te indique que la presentación es #1, llamadas #2 y base de datos #3, eliminando así la ansiedad de decidir por ti mismo.

#### 4. Iniciación demorada:

- Solución: Planificación de **puntos de entrada** específicos y concretos

En lugar de anotar "Trabajar en el informe trimestral", especifica exactamente: "Abrir documento 'Informe Q1', revisar los datos de ventas de la página 2 y crear un gráfico de barras comparativo".

Este punto de entrada concreto elimina la ambigüedad y reduce la resistencia inicial.

Ejemplo práctico: para una tarea como "limpiar la cocina", el punto de entrada podría ser "vaciar el lavavajillas y colocar todos los platos sucios que hay en el fregadero".

- Solución: **Micro-compromisos** definidos para iniciar

Establece una regla de "solo 5 minutos" para tareas que te cuestan iniciar. Comprométete únicamente a trabajar durante 5 minutos en la tarea, con permiso para abandonarla después si sigues sin motivación.

Ejemplo: para estudiar un tema difícil, comprométete solo a leer la primera página del capítulo y hacer un breve resumen. El movimiento inicial suele vencer la inercia y a menudo continuarás más allá de los 5 minutos una vez has empezado.

- Solución: **Horarios específicos para iniciar**, no solo para completar

En tu calendario, no solo marques "Entregar proyecto el viernes" sino "INICIAR proyecto: Lunes 10:00-10:30 AM". Configura alarmas específicas para estos momentos de inicio y trátalos con la misma seriedad que una reunión externa.

Ejemplo: para una presentación que debes preparar, programa tres sesiones de inicio en tu calendario: "Lunes 9AM: Crear esquema de presentación", "Miércoles 2PM: Diseñar diapositivas", "Jueves 11AM: Practicar presentación", en lugar de solo marcar la fecha de entrega.

*"Mi mayor error era crear planes basados en una versión idealizada de mí mismo operando en condiciones perfectas. Aprendí a planificar para mi yo real, con todas mis fortalezas y limitaciones, funcionando en circunstancias del mundo real."*

## **El método RADAR para planificación TDAH-friendly:**

- **R - Realidad**
  - Considera tu historial real, no tus aspiraciones
  - Evalúa honestamente tu nivel de energía y motivación para esta tarea
  - Incorpora factores contextuales (otros compromisos, estresores actuales)
- **A - Análisis de componentes**
  - Desglosa el proyecto en componentes específicos y concretos
  - Identifica posibles obstáculos para cada componente
  - Determina recursos necesarios (materiales, información, apoyo)
- **D - Duración con amortiguadores**
  - Estima tiempo realista basado en experiencia pasada
  - Añade amortiguadores específicos para imprevistos
  - Incluye tiempo de transición entre tareas
- **A - Adaptabilidad planificada**
  - Identifica puntos de decisión donde el plan puede necesitar ajustes
  - Crea "planes B" para componentes críticos
  - Establece criterios claros para cuándo abandonar vs. persistir
- **R - Recursos de apoyo**
  - Determina qué ayudas externas necesitarás en cada momento (personas, herramientas)
  - Programa verificaciones de progreso con alguien de confianza
  - Prepara estrategias para momentos de baja motivación/energía

## ✓ **Ejercicio práctico: Planificación RADAR para un proyecto real**

**Objetivo:** Aplicar el método RADAR a un proyecto pendiente para crear un plan realista y adaptado al TDAH.

Ejemplo resuelto: Organizar una celebración familiar

### - **R - Realidad:**

- Historial: Tiendo a postergar invitaciones y compras hasta último momento
- Energía actual: Moderada, con trabajo intenso esta semana
- Contexto: Coincide con otro proyecto laboral importante
- Ajuste realista: Necesitaré comenzar antes y con pasos muy pequeños

### - **A - Análisis de componentes:**

#### 1. Invitaciones:

- Decidir fecha y formato
- Crear lista de invitados
- Enviar invitaciones
- Seguimiento de confirmaciones

#### 2. Menú:

- Decidir opciones considerando preferencias/restricciones
- Crear lista de compras
- Planificar preparaciones anticipadas
- Coordinación de día del evento

#### 3. Logística espacial:

- Evaluar necesidades de espacio/asientos

- Planificar decoración simple
  - Preparación y limpieza del espacio
  - Configuración día del evento
- **D - Duración con amortiguadores:**
- Invitaciones: 3 días para respuestas + 2 días amortiguador
  - Compras: 2 sesiones separadas (no perecederos 5 días antes, frescos 1 día antes)
  - Preparación anticipada: 2-3 horas día anterior
  - Configuración día del evento: 3 horas (estimado real) + 1 hora amortiguador
- **A - Adaptabilidad planificada:**
- Plan A para 15 invitados, Plan B simplificado si superan 20
  - Alternativas identificadas para platos principales si hay problemas de disponibilidad
  - Opción de servicio parcial de catering si semana laboral se complica
  - Criterios para simplificar: priorizar comida y comodidad sobre decoración
- **R - Recursos de apoyo:**
- Pedir ayuda específica a familia cercana (tareas concretas asignadas)
  - Configurar recordatorios escalonados para cada fase
  - Crear listas de verificación visuales para cada componente
  - Programar llamada de verificación con amigo para confirmar avances a mitad de proceso

**Resultado:** Un plan que reconoce vulnerabilidades, incorpora apoyos específicos y mantiene flexibilidad realista.

## **Métodos para combatir la procrastinación**

---

La procrastinación es especialmente desafiante para personas con TDAH debido a nuestras dificultades con iniciación de tareas, motivación inconsistente y problemas de regulación de la atención. A diferencia del enfoque tradicional que ve la procrastinación como simple pereza, la entendemos como un desafío neurológico que requiere estrategias específicas.

### **Entendiendo la procrastinación en el cerebro TDAH:**

#### **1. El desafío de activación:**

- El cerebro TDAH requiere mayor estimulación para activar circuitos motivacionales
- Tareas no urgentes o poco estimulantes no generan suficiente activación neurológica
- El sistema "quiero hacerlo pero no puedo empezar" refleja un problema de iniciación, no de voluntad

#### **2. La trampa de la postergación emocional:**

- La procrastinación a menudo funciona como evitación de emociones negativas asociadas con la tarea
- El alivio inmediato de posponer refuerza el ciclo de procrastinación
- La ansiedad anticipatoria puede paralizar la iniciación

#### **3. El factor neurológico de la recompensa:**

- El sistema de recompensa en el TDAH funciona de manera diferente
- Recompensas distantes tienen menos impacto motivacional
- La dificultad para visualizar beneficios futuros reduce la motivación presente

*"Por años me castigué por mi procrastinación, hasta que entendí que mi cerebro necesitaba diferentes condiciones para iniciar tareas. No era pereza o falta de compromiso, sino un desafío neurológico real que requería estrategias específicas."*

## ► **Estrategias neurodiversas para vencer la procrastinación:**

### 1. Técnicas de iniciación:

- **Método 5-4-3-2-1:** Cuenta regresiva y al llegar a 1, comenzar automáticamente sin pensar
- **"Sólo 5 minutos":** Compromiso de trabajar solo 5 minutos en la tarea
- **Entrada lateral:** Comenzar con el aspecto más fácil o atractivo de la tarea
- **Tarea diminuta:** Definir un primer paso ridículamente pequeño (abrir el documento, sacar los materiales)

### 2. Manipulación del entorno:

- **Control de estímulos:** Eliminar distracciones del entorno antes de intentar iniciar
- **Preparación previa:** Dejar todo listo para comenzar la próxima sesión
- **Ubicación específica:** Designar espacios específicos para tareas específicas
- **Cuerpo en movimiento:** Utilizar actividad física breve para activar el cerebro

### 3. Recalibración emocional:

- **Defusión cognitiva:** Técnicas para separarse de pensamientos negativos sobre la tarea
- **Dilución de perfeccionismo:** Establecer estándares para el concepto de "suficientemente bueno"
- **Auto-conversación compasiva:** Reemplazar autocrítica con lenguaje de apoyo
- **Cartografía emocional:** Identificar específicamente qué emociones estás evitando

#### 4. Ingeniería de recompensas:

- **Premios inmediatos:** Recompensas pequeñas por iniciar (no solo completar)
- **Sistema de puntos:** Acumulación visible de "puntos" por acciones positivas
- **Recompensas sensoriales:** Incorporar elementos placenteros durante la tarea
- **Celebración de proceso:** Reconocer el esfuerzo, no solo los resultados

#### 5. Presión externa estratégica:

- **Compromiso público:** Anunciar intenciones a otros
- **Compañero de responsabilidad:** Parejas de trabajo para verificaciones mutuas
- **"Imposición de costos":** Crear consecuencias por no cumplir (donación a causa que detestas)
- **Trabajo en grupo:** Sesiones programadas con otros trabajando en sus propios proyectos

## ✓ **Ejercicio práctico: Plan personalizado anti-procrastinación**

**Objetivo:** Desarrollar un protocolo específico para una tarea que procrastinas frecuentemente.

Ejemplo resuelto: Hacer la declaración de impuestos

### Paso 1: Análisis de la procrastinación

- **Identificar el tipo de resistencia:** Combinación de complejidad cognitiva y aversión emocional
- **Patrones específicos:** Pospongo organizar documentos, me siento abrumado por los formularios, temo cometer errores
- **Desencadenantes:** La gran cantidad de papeles, incertidumbre sobre procedimientos correctos
- **Consecuencias históricas:** Estrés de última hora, pagos de recargos, sensación de incompetencia

### Paso 2: Protocolo de iniciación

1. Preparación previa (día anterior):
  - Crear espacio de trabajo despejado
  - Colocar carpeta con documentos básicos visiblemente
  - Programar recordatorio con frase motivacional específica
  - Tener preparada bebida/snack favorito como incentivo
2. Ritual de inicio (día de la tarea):
  - 5 minutos de movimiento físico energizante
  - Técnica de respiración 4-7-8 (3 ciclos)
  - Frase de activación personal: "No necesito hacerlo perfecto, solo necesito empezar"
  - Temporizador visual para solo 15 minutos de trabajo inicial

### 3. Micro-tareas específicas:

- Primera sesión SOLO para clasificar documentos en categorías básicas
- Segunda sesión para completar solo la sección de información personal
- Avanzar progresivamente con tareas delimitadas

#### Paso 3: Sistema de mantenimiento de impulso

- Descansos programados según técnicas ya estudiadas.
- Lista visual de progreso para tachar secciones completadas
- Recompensas específicas por hitos (episodio de serie favorita, llamada social, etc.)
- Preparación de ambiente: música instrumental específica para concentración

#### Paso 4: Red de apoyo

- Mensaje a amigo/entorno cuando comience y termine cada sesión
- Programar consulta con gestor/a si surgen dudas específicas
- Grupo en línea de "compañeros de productividad" para sesiones online

La clave es reconocer que necesitamos estrategias diferentes, no más fuerza de voluntad. Estos protocolos pueden parecer elaborados, pero son inversiones que ahorran el enorme coste emocional y práctico de la procrastinación crónica.

## Prácticas para mantener el orden a largo plazo

---

Uno de los mayores desafíos para las personas con TDAH no es organizar algo inicialmente, sino mantener los sistemas a lo largo del tiempo. La tendencia al abandono de rutinas, junto con nuestra relación complicada con el mantenimiento regular, hace que necesitemos estrategias específicas para la consistencia a largo plazo.

### Principios para la sostenibilidad:

#### 1. Diseño para el mantenimiento mínimo:

- Crea sistemas que requieran **menos pasos** para mantener que para desorganizar (*Esta frase se refiere a diseñar sistemas de organización donde sea más fácil y requiera menos esfuerzo mantener las cosas ordenadas que dejarlas desordenadas. Es un principio fundamental para crear sistemas que funcionen bien para personas con TDAH*)
- Elimina **puntos de fricción** que desincentivan el mantenimiento regular
  - **Situación con fricción:** Un sistema donde para archivar facturas y documentos importantes necesitas:
    1. Buscar la carpeta correcta en un archivador
    2. Sacar la carpeta
    3. Abrir el clasificador de anillas
    4. Perforar el documento con una perforadora
    5. Colocar el documento en orden cronológico
    6. Cerrar las anillas
    7. Devolver la carpeta al archivador

Esta complejidad hace que muchas personas con TDAH acumulen pilas de documentos sin archivar porque el proceso tiene demasiados pasos y decisiones.

- **Sistema sin fricción:** Bandejas de entrada con carpetas colgantes de acordeón:
  1. Cada carpeta está etiquetada con categorías amplias y tiene un código de color (Facturas-rojo, Salud-azul, Impuestos-verde)
  2. Las carpetas están siempre abiertas y accesibles
  3. Para archivar, simplemente deslizas el documento en la carpeta correspondiente (un solo paso)
  4. No hay necesidad de perforar, abrir anillas ni ordenar cronológicamente
  5. Una vez al año (o trimestre) puedes hacer una organización más detallada si es necesario

**Resultado:** La probabilidad de que los documentos sean archivados aumenta significativamente porque:

- Reduces los pasos de 7 a 1
- Eliminas la necesidad de herramientas adicionales (perforadora)
- No es necesario tomar decisiones complejas sobre dónde va exactamente cada documento
- La barrera de entrada es tan baja que incluso en días de baja energía ejecutiva puedes mantener el sistema

Este es un ejemplo de cómo eliminar puntos de fricción puede hacer que un sistema sea sostenible a largo plazo para personas con TDAH, siguiendo el principio de que el mantenimiento debe ser más fácil que la desorganización.

- **Simplifica** hasta el punto que puedas mantener incluso en tus peores días
- Prioriza **funcionalidad** sobre perfección estética

## 2. Incorporación de redundancias estratégicas:

- Implementa sistemas de respaldo para momentos de fallo inevitable
  - Ejemplo: Usar simultáneamente una lista de tareas digital con sincronización automática y una pequeña libreta física que llevas siempre, para cuando la batería se agote o la app falle.
- Crea "redes de seguridad" para capturar desorganización temporal
  - Ejemplo: Una caja de "procesamiento pendiente" en cada habitación principal donde depositar cualquier objeto fuera de lugar cuando tengas prisa, con tiempo dedicado los domingos para vaciar estas cajas.
- Establece protocolos claros de recuperación tras periodos de desviación
  - Ejemplo: Un documento de "reinicio rápido" con instrucciones paso a paso para restablecer tus rutinas después de periodos caóticos (vacaciones, enfermedad): "Día 1: solo ordenar correo y escritorio; Día 2: revisar calendario y actualizar lista de tareas; Día 3: retomar rutina completa."
- Utiliza recordatorios escalonados para tareas de mantenimiento
  - Ejemplo: Sistema triple para limpieza semanal: notificación en calendario 2 días antes, alarma el día anterior, y mensaje automatizado a tu pareja/compañero el mismo día ("¿Puedes recordarme que hoy toca limpiar el baño?").

## 3. Aprovechamiento de la motivación inestable:

- Realiza tareas de organización profunda durante periodos de hiperfoco
- Prepara "proyectos de organización" listos para cuando llegue la inspiración
- Mantén listas de "próximos pasos" visibles para momentos de energía inesperada

- Desarrolla el hábito de "dejar mejor que encontraste" en pequeños incrementos

#### 4. Creación de ciclos sostenibles:

- Establece **ritmos predecibles** de mantenimiento (diario, semanal, mensual)
  - Ejemplo: Un sistema de "niveles" de limpieza con acciones específicas: Nivel diario (5 minutos para recoger objetos visibles), Nivel semanal (30 minutos los miércoles para limpiar superficies), Nivel mensual (2 horas el primer sábado para limpiar a fondo). Cada nivel tiene una lista corta y concreta de tareas en una tarjeta visible.
- Vincula tareas de mantenimiento a "**desencadenantes**" existentes
  - Ejemplo: Mientras se calienta el café de la mañana (3 minutos), aprovechas para vaciar el lavavajillas. La preparación del café se convierte en el desencadenante automático para esta tarea de mantenimiento, eliminando la necesidad de recordarla de forma consciente.
- Implementa "**Domingos de sistema**" u otro tiempo designado para reajuste semanal
  - Ejemplo: Cada domingo de 10-11 AM tienes una cita inamovible contigo mismo para: revisar tu calendario de la semana entrante, vaciar bandejas de "pendientes", reponer suministros básicos, y transferir notas dispersas a tu sistema principal. Lo llamas "Hora de control" y no programas nunca nada en ese horario.
- Crea **rituales placenteros** alrededor del mantenimiento
  - Ejemplo: Convertir la organización mensual de papeles en una experiencia agradable poniéndote tus auriculares favoritos con un podcast que solo escuchas durante esta actividad, preparándote un té especial, y recompensándote con una pequeña autorecompensa al terminar (como 30 minutos de tiempo libre sin culpa).

Estos métodos funcionan especialmente bien para personas con TDAH porque convierten el mantenimiento de la organización en algo automático, predecible y hasta agradable, reduciendo la dependencia de la memoria y la motivación fluctuante.

*"Descubrí que para mí, los sistemas perfectos pero complicados siempre fracasaban. Lo que realmente funcionó fue crear sistemas 'a prueba de mi peor día', lo suficientemente simples para mantener incluso cuando estaba agotada o desmotivada."*

► **Estrategias específicas para mantenimiento:**

1. El método de "reseteo por zonas":

- Divide tu espacio en zonas pequeñas y manejables
- Crea checklist visual simple para cada zona
- Programa resets rápidos (5-10 minutos) en momentos estratégicos
- Rota zonas diariamente en lugar de intentar mantener todo perfecto cada día

2. La técnica de "contenedores limitantes":

- Asigna contenedores físicos específicos para cada categoría de objetos
- Establece política de "uno entra, uno sale" cuando el contenedor está lleno
- Realiza purgas estacionales de contenedores específicos
- Utiliza contenedores visualmente atractivos para aumentar motivación de mantenimiento

3. Rutinas "sándwich":

- Inserta pequeñas tareas de mantenimiento entre actividades placenteras

- Ejemplo: Preparar café (placentero) → Vaciar lavavajillas (mantenimiento) → Revisar redes sociales (placentero)
- Desarrolla asociaciones positivas con tareas de mantenimiento
- Incrementa gradualmente la duración del "relleno del sándwich"

#### 4. Sistema de "próxima acción":

- Al terminar de usar algo, toma 15 segundos para prepararlo para su próximo uso
- Aplica la regla de "preparación para el yo futuro" en situaciones específicas
- Crea recordatorios visuales de "último paso" en lugares estratégicos
- Celebra cada instancia de preparación previa

## ✓ **Ejercicio práctico: Plan de mantenimiento sostenible**

**Objetivo:** Crear un sistema realista para mantener el orden en un área que regularmente se desorganiza.

Ejemplo resuelto: Mantenimiento de cocina funcional

### Paso 1: Análisis de patrones de desorganización

- **Puntos críticos identificados:** Encimeras que acumulan objetos, fregadero con platos, alimentos olvidados en refrigerador
- **Momentos de mayor desorganización:** Mañanas apresuradas, llegadas tardías del trabajo
- **Consecuencias principales:** Estrés, tiempo perdido buscando cosas, desperdicio de alimentos
- **Obstáculos para mantenimiento:** Fatiga al final del día, distracciones, sistema actual demasiado complejo

### Paso 2: Diseño de sistema mínimo viable

1. Reseteo diario ultra-simplificado (10 minutos máximo):
  - Encimeras despejadas (todo a su lugar o a "caja de decisiones pendientes")
  - Fregadero vacío (platos lavados o en lavavajillas)
  - Alimentos perecederos visibles al frente de la nevera
  - Basura vaciada si está llena
2. Zonas de contención estratégica:
  - "Zona de correo/papeles" limitada a una bandeja específica
  - "Estación de cargadores" designada lejos de áreas de preparación
  - Caja de "objetos en tránsito" para ítems que no pertenecen a la cocina

- Contenedor limitante para tupperware (cuando está lleno, revisar y purgar)
3. Desencadenantes de mantenimiento:
- "Mientras se calienta": Mini-tareas durante tiempo de microondas/calentar agua
  - Regla "no salir con fregadero lleno" para mañanas
  - Aplicación de temporizador "15 minutos de reset" después de cena
  - Mantenimiento durante llamadas telefónicas casuales

### Paso 3: Implementación de apoyos visuales

- Checklist magnética ultra-simplificada en la nevera
- Temporizador visual dedicado exclusivamente para resets
- Zonas delimitadas con cinta de color o embellecedor en encimeras, nevera, armarios
- Fotos "antes/después" para motivación visual

### Paso 4: Sistema de recuperación para períodos caóticos

- "Reseteo de emergencia" prediseñado para después de semanas difíciles
- Recordatorio programado automáticamente si se detecta patrón de desviación
- Lista simplificada de "solo lo esencial" para semanas de alta exigencia
- Programación ocasional de servicio de limpieza como "reinicio" cuando sea necesario

### Paso 5: Rituales de celebración y refuerzo

- Foto semanal de cocina organizada enviada a grupo de apoyo
- Pequeña recompensa por mantener el sistema por X días consecutivos
- Momento consciente de apreciación del espacio ordenado cada mañana

- Registro visual de rachas de mantenimiento

Lo esencial es que el sistema esté diseñado para ser mantenible incluso en momentos de baja energía o motivación, con múltiples puntos de reentrada después de inevitables periodos de desviación.

## **Conclusión: Un enfoque compasivo hacia la organización**

---

El camino hacia la organización con TDAH no es lineal ni sigue las reglas convencionales. Los sistemas que aprendemos a construir para nosotros deben reflejar la realidad de nuestros cerebros, no ideales externos que pueden funcionar bien para personas neurotípicas pero que resultan insostenibles para nosotros.

La clave del éxito a largo plazo se basa en varios principios fundamentales:

### **1. Autoconocimiento genuino:**

- Comprender tus verdaderos patrones, no los que desearías tener
- Identificar tus puntos fuertes específicos y aprovecharlos en tus sistemas
- Reconocer honestamente tus desafíos y necesidades particulares
- Adaptar continuamente tus sistemas basándote en evidencia real de tu vida

### **2. Compasión como base:**

- Dejar de juzgarte por estándares de organización que no fueron diseñados para ti
- Reconocer el esfuerzo adicional que requiere la organización para cerebros TDAH
- Celebrar progresos incrementales en lugar de buscar perfección inmediata
- Desarrollar sistemas de recuperación amables para los inevitables traspies

### **3. Personalización radical:**

- Rechazar soluciones genéricas que no consideren tu neurodivergencia
- Experimentar continuamente para descubrir qué funciona específicamente para ti

- Combinar elementos de diferentes métodos para crear tu propio sistema híbrido
- Permitirte adaptar, modificar y reinventar cualquier estrategia que sea válida para ti

#### **4. Sostenibilidad sobre perfección:**

- Valorar la consistencia a largo plazo por encima de sistemas perfectos pero insostenibles
- Diseñar para tu "peor día" no solo para momentos de alta motivación
- Crear redundancias y respaldos estratégicos que actúen como red de seguridad
- Revisar periódicamente la efectividad real y realizar ajustes incrementales

*"La mayor revelación en mi viaje de organización fue entender que no estaba 'fallando' en los sistemas; los sistemas tradicionales estaban fallando en adaptarse a cómo funciona mi cerebro. Cuando comencé a diseñar con mi neurodiversidad como punto de partida, todo cambió."*

Recuerda que la organización no es un estado final a alcanzar, sino un proceso continuo de adaptación y refinamiento. Cada pequeño paso hacia un entorno más organizado y sistemas más funcionales tiene un impacto acumulativo significativo en tu bienestar general y capacidad para alcanzar tus objetivos.

El éxito no se mide por una casa perfectamente ordenada o un sistema de planificación inmaculado, sino por la creación de estructuras que te permitan vivir de acuerdo con tus valores y dirigir tu energía hacia lo que más te importa, liberándote de la carga cognitiva y emocional del desorden y el caos.

Con cada intento, con cada ajuste, con cada sistema que creas y adaptas, estás desarrollando una habilidad esencial: la capacidad de diseñar tu entorno para que apoye tu forma única de procesar el mundo, en lugar de luchar constantemente contra él.

# **6. Regulación emocional**

---

## Entendiendo la disregulación\* emocional en el TDAH

---

"**Disregulación**" proviene del prefijo latino "dis-" (alteración, anomalía) más "regulación". Es muy común en la literatura científica, especialmente en publicaciones de origen anglosajón donde se traduce directamente de "emotional dysregulation".

"**Desregulación**" utiliza el prefijo español "des-" (negación, inversión) y es también correcto y ampliamente utilizado en textos en español.

Ambas formas describen el mismo fenómeno: la dificultad para modular adecuadamente las respuestas emocionales que experimentan muchas personas con TDAH.

La disregulación emocional es uno de los aspectos menos discutidos pero más impactantes del TDAH. Muchas personas con TDAH experimentamos emociones con mayor intensidad y tenemos más dificultad para regularlas, lo que puede afectar significativamente nuestras relaciones, bienestar y funcionamiento diario.

### ¿Qué es la disregulación emocional?

La disregulación emocional en el TDAH implica:

- **Mayor intensidad emocional:** Sentir emociones de forma más potente
- **Reactividad aumentada:** Respuestas emocionales rápidas ante estímulos
- **Dificultad para modular:** Problemas para ajustar la intensidad emocional apropiadamente
- **Recuperación más lenta:** Mayor tiempo para volver a la línea base después de activación emocional
- **Expresión más visible:** Mayor tendencia a mostrar externamente lo que sentimos

*"Durante años pensé que simplemente era 'demasiado sensible' o 'dramática'. No entendía por qué una pequeña crítica podía arruinar mi día entero o por qué me costaba tanto calmarme después de una frustración que otros superaban rápidamente."*

### **La base neurológica:**

La investigación muestra que la disregulación emocional en el TDAH está relacionada con:

- **Diferencias en circuitos fronto-límbicos:** Conexiones alteradas entre la corteza prefrontal (que regula) y estructuras límbicas como la amígdala (que genera emociones)
- **Función ejecutiva y emociones:** Las mismas regiones cerebrales responsables de funciones ejecutivas también participan en la regulación emocional
- **Procesamiento de recompensa alterado:** Cambios en sistemas dopaminérgicos que afectan cómo procesamos emociones positivas y negativas
- **Mayor activación de la amígdala:** Respuesta más intensa ante estímulos emocionales

Esto significa que la disregulación emocional no es un fallo de carácter ni falta de voluntad, sino una diferencia neurobiológica real.

### **Manifestaciones comunes:**

#### 1. Labilidad emocional:

- Cambios rápidos de humor aparentemente desproporcionados
- "Montaña rusa emocional" con transiciones abruptas
- Mayor vulnerabilidad a factores externos (hambre, cansancio, estrés)

## 2. Frustración de baja tolerancia:

- Reacción intensa ante obstáculos pequeños o inesperados
- Respuesta desproporcionada a interrupciones de planes
- Abandono de tareas ante primeras dificultades

## 3. Impulsividad emocional:

- Expresión inmediata de emociones sin filtro
- Arrebatos verbales que luego se lamentan
- Dificultad para "pausar" entre sentir y reaccionar

## 4. Sensibilidad al rechazo:

- Percepción aumentada de crítica o desaprobación
- Interpretación negativa de señales sociales ambiguas
- Impacto prolongado de experiencias de rechazo real o percibido

## 5. Búsqueda de estimulación emocional:

- Atracción hacia situaciones de alta intensidad emocional
- Aburrimiento en entornos emocionalmente neutros
- Tendencia a "dramatizar" para aumentar estimulación

## **El impacto en la vida diaria:**

La disregulación emocional puede afectar:

- **Relaciones personales:** Conflictos, malentendidos, tensión
- **Rendimiento laboral/académico:** Dificultad para manejar estrés, conflictos interpersonales
- **Autoestima:** Sentimientos de vergüenza y culpa por reacciones emocionales
- **Salud mental:** Mayor vulnerabilidad a ansiedad y depresión

- **Toma de decisiones:** Decisiones basadas en estado emocional momentáneo vs. objetivos a largo plazo

Es importante recordar que la disregulación emocional, aunque desafiante, también puede relacionarse con aspectos positivos como empatía profunda, pasión y capacidad para experimentar alegría intensamente cuando se aprende a gestionar efectivamente.

## Técnicas de mindfulness adaptadas

---

El mindfulness (atención plena) puede ser una herramienta poderosa para la regulación emocional en personas con TDAH, pero las prácticas tradicionales suelen presentar desafíos debido a nuestras diferencias atencionales. Las adaptaciones específicas pueden hacer estas técnicas realmente accesibles y efectivas.

### Desafíos del mindfulness tradicional para personas con TDAH:

- Meditaciones largas y estáticas pueden ser extremadamente difíciles
- Instrucciones de "vaciar la mente" resultan frustrantes e imposibles
- Prácticas que requieren atención sostenida generan más ansiedad que calma
- Sensación de fracaso cuando la mente divaga constantemente

### Principios para adaptar el mindfulness al cerebro TDAH:

#### 1. Brevedad estratégica:

- Comenzar con prácticas ultra-cortas (1-3 minutos) y aumentar gradualmente
- Utilizar múltiples sesiones breves en lugar de una larga
- Enfatizar la calidad de atención sobre la cantidad de tiempo
- Celebrar la práctica consistente breve por encima de sesiones ocasionales largas

#### 2. Incorporación de movimiento:

- Integrar movimiento físico en la práctica de mindfulness
- **Ejemplo:** "Meditación caminando" donde das 10 pasos muy lentos, sintiendo cada parte del pie al tocar el suelo, levantarse y avanzar. La concentración en los movimientos precisos crea un estado de atención plena mientras satisface la necesidad de movimiento.

- **Ejemplo:** "Escaneo corporal en movimiento" donde, en lugar de permanecer acostado, realizas estiramientos suaves mientras vas dirigiendo la atención a cada parte del cuerpo que estiras.
- Utilizar el cuerpo como ancla atencional primaria
  - **Ejemplo:** Practicar la "respiración contada con dedos", donde tocas secuencialmente cada dedo mientras respiras, creando un punto focal tanto táctil como visual que facilita mantener la atención.
  - **Ejemplo:** Sostener un objeto con textura interesante (como una piedra o una bola antiestrés) y concentrarte en las sensaciones que produce en tus manos mientras respiras, proporcionando múltiples puntos de anclaje sensorial.
- Alternar entre momentos de quietud y movimiento
  - **Ejemplo:** Secuencia de "3-1-3" donde alternas 3 minutos de estiramientos conscientes, 1 minuto de meditación sentada, y 3 minutos de movimiento nuevamente. Este ritmo evita la inquietud que podría surgir con periodos más largos de inmovilidad.
  - **Ejemplo:** Práctica "respiración-movimiento" donde inhalas en quietud durante 3 respiraciones y luego exhalas mientras realizas un movimiento suave durante otras 3 respiraciones, creando un ritmo que mantiene el interés.
- Aprovechar la consciencia corporal como puerta a la atención plena
  - **Ejemplo:** Rutina de "5 sentidos en movimiento" donde caminas lentamente por un espacio notando conscientemente: 5 cosas que ves, 4 que puedes tocar, 3 que oyes, 2 que hueles y 1 que saboreas. El movimiento facilita la exploración sensorial.
  - **Ejemplo:** "Yoga de micro-momentos" donde incorporas pequeñas pausas de 30 segundos durante el día para realizar una sola postura de yoga con plena atención a las sensaciones

corporales, aprovechando momentos transicionales como levantarte de la silla

Estas técnicas reconocen que para muchas personas con TDAH, el movimiento puede ser una vía hacia la calma mental en lugar de un obstáculo, y que la incorporación del cuerpo activo en la práctica mindfulness puede hacer que sea mucho más accesible y sostenible.

### 3. Estructura y variedad:

- Proporcionar instrucciones claras y específicas
  - **Ejemplo:** En lugar de decir "presta atención a tu respiración", usar instrucciones precisas como: "Nota tres aspectos específicos al respirar: el aire frío entrando por tus fosas nasales, cómo se expande tu abdomen, y la pausa natural entre inhalación y exhalación".
  - **Ejemplo:** Crear una tarjeta visual de pasos numerados para una meditación breve: "1. Siéntate con la espalda recta. 2. Coloca las manos sobre las rodillas. 3. Respira profundamente tres veces. 4. Cuenta 10 respiraciones completas."
- Cambiar el foco atencional regularmente durante la práctica
  - **Ejemplo:** Meditación de "atención rotativa" donde cada 2 minutos (marcados por un suave timbre) cambias el foco: primero a la respiración, luego a los sonidos del ambiente, después a las sensaciones corporales, y finalmente a los pensamientos que surgen.
  - **Ejemplo:** Práctica de "escaneo corporal con zooms" donde alternas entre enfocar áreas amplias (toda la pierna) y pequeñas (solo los dedos del pie), creando variación que mantiene la atención fresca.
- Incorporar elementos novedosos que mantengan el interés
  - **Ejemplo:** "Meditación de los 5 elementos" donde cada día de la semana te enfocas en un elemento diferente (tierra, agua, fuego,

aire, espacio) utilizando visualizaciones y sensaciones corporales relacionadas con ese elemento.

- **Ejemplo:** "Práctica mindfulness con objetos sorpresa" donde tienes una caja con diferentes objetos (textura, concha marina, objeto metálico) y cada sesión seleccionas uno al azar para explorar todas sus cualidades sensoriales durante 5 minutos.
- Utilizar apoyos externos (temporizadores, guías de audio variadas)
- **Ejemplo:** App de meditación con temporizador visual que muestra un círculo que se va completando gradualmente, proporcionando retroalimentación visual sobre el tiempo transcurrido sin necesidad de abrir los ojos.
- **Ejemplo:** Crear una "biblioteca de meditaciones" con guías de audio de diferentes longitudes (3, 5, 10 minutos), voces (masculinas, femeninas), estilos (con música, sin música) y temas, permitiéndote elegir la que mejor se adapte a tu estado mental actual.

#### 4. Reencuadre de la divagación mental:

- Normalizar la divagación como parte natural del proceso, no como fracaso
- **Ejemplo:** Comenzar cada práctica con un recordatorio específico: "Mi mente divagará probablemente unas 20 veces durante estos 5 minutos, y eso es exactamente lo que hace una mente TDAH saludable. Cada divagación es una oportunidad de práctica, no un error".
- **Ejemplo:** Usar la metáfora del "gimnasio mental" donde explicas que "cada vez que tu mente divaga y la traes de vuelta, es como hacer una repetición en el gimnasio para la atención. La divagación no arruina la práctica; ¡es la práctica misma!".

- Entrenar en "notar y volver" como habilidad principal
  - **Ejemplo:** Práctica del "post-it mental" donde cada vez que notas un pensamiento distractor, imaginas escribiéndolo en un post-it y pegándolo suavemente en una "pared de pensamientos para después", reconociéndolo sin juzgarlo antes de volver a la respiración.
  - **Ejemplo:** Técnica del "semáforo mental" donde visualizas un semáforo que cambia a amarillo cuando empiezas a divagar y a verde cuando decides conscientemente volver a la atención, dándote un proceso visual claro para el retorno.
- Celebrar cada momento de darse cuenta de la divagación
  - **Ejemplo:** Incorporar un pequeño gesto físico, como una ligera sonrisa o un suave apretón del pulgar e índice cada vez que te das cuenta que has divagado, reforzando positivamente el momento de consciencia.
  - **Ejemplo:** Usar la frase "¡Pillada!" como un pequeño elogio interno cada vez que te percatas de una divagación, tratando ese momento como un éxito en lugar de un fracaso.
- Usar metáforas TDAH-amigables (como "cerebro de cachorro" que necesita entrenamiento paciente)
  - **Ejemplo:** Metáfora del "mando tv": "Tu mente TDAH es como un mando que cambia constantemente de canal. No necesitas romper el mando—solo aprende a notar cuándo ha cambiado de canal y gentilmente vuelve al programa que estabas viendo".
  - **Ejemplo:** Visualización del "cachorro entusiasta": Tu atención es como un cachorro juguetón que se distrae fácilmente. No te enojarías con un cachorro por distraerse; simplemente lo guiarías de vuelta con amabilidad. Trata tu mente divagante con la misma paciencia que tendrías con un cachorro en entrenamiento.

Estos enfoques transforman lo que muchas personas con TDAH perciben como su mayor debilidad en meditación (la divagación constante) en el núcleo mismo de la práctica, cambiando fundamentalmente la relación con la experiencia de mindfulness.

*"Cuando dejé de ver mi mente inquieta como un obstáculo para la meditación y empecé a verla como el laboratorio perfecto para practicar la atención plena, todo cambió. No se trataba de no tener pensamientos, sino de relacionarme diferente con ellos."*

### ► **Prácticas de mindfulness adaptadas:**

**1. Meditación del semáforo emocional:** Una práctica breve para momentos de activación emocional.

- **Rojo:** Pausa. Respira profundamente 3 veces. Nombra la emoción presente.
- **Amarillo:** Observa. Nota sensaciones corporales sin juzgarlas. ¿Dónde sientes la emoción?
- **Verde:** Elige. Decide conscientemente tu próxima acción desde la claridad, no la reactividad.
- Duración: 1-2 minutos. Ideal para momentos de frustración, ansiedad o cuando sientes que podrías reaccionar impulsivamente.

**2. Atención plena con movimiento 5-5-5:**

- 5 movimientos corporales conscientes (estiramientos, rotaciones)
- 5 respiraciones completas con atención
- 5 observaciones del entorno (cosas que ves, oyes, sientes)
- Duración: 3-5 minutos. Perfecta para momentos de inquietud física o cuando es difícil sentarse quieto.

**3. Escaneo corporal express:**

- Recorrido rápido por 10 puntos del cuerpo (de pies a cabeza)

- Un respiro completo en cada punto
- Notar sensaciones sin intentar cambiarlas
- Opción de tensar y relajar brevemente cada área
- Duración: 2-4 minutos. Útil para reconectar con el cuerpo durante el día o antes de dormir.

**4. Mindfulness en actividades cotidianas:** Seleccionar una actividad diaria (cepillarse los dientes, ducharse, preparar café) y convertirla en práctica de atención plena:

- Notar cada paso del proceso conscientemente
- Implicar todos los sentidos
- Cuando la mente divague, redirigirla amablemente a la experiencia sensorial
- No apresurarse ni hacer varias cosas a la vez durante esta actividad específica
- Duración: Lo que dure naturalmente la actividad. Ideal para construir hábito diario de atención.

## ✓ **Ejercicio práctico: Diseño de práctica personal de mindfulness**

**Objetivo:** Crear una práctica de mindfulness personalizada que se adapte a tus desafíos de regulación emocional específicos y a tu estilo de atención.

### **Paso 1: Autoevaluación**

- ¿Cuáles son tus momentos de mayor disregulación emocional?
- ¿Qué sensaciones corporales acompañan tus emociones intensas?
- ¿Prefieres actividades en movimiento o quietud relativa?
- ¿En qué momentos del día sueles tener más energía atencional disponible?

### **Ejemplo resuelto:**

- Mayor disregulación: Frustración intensa ante interrupciones imprevistas
- Sensaciones corporales: Tensión en mandíbula y hombros, respiración superficial
- Preferencia: Necesito moverme cuando estoy tensa y activada emocionalmente
- Mejor momento: Primeras horas de la mañana tengo más capacidad atencional

**Paso 2: Diseño de práctica núcleo:** Basado en el ejemplo, una práctica personalizada podría ser:

- Práctica diaria preventiva (mañanas, 5 minutos):
  - 1 minuto: Movimiento consciente suave (estiramientos de cuello/hombros)
  - 2 minutos: Respiración contada con visualización de color
  - 1 minuto: Establecimiento de intención para regulación del día
  - 1 minuto: Escaneo rápido de posibles desencadenantes en el día

- Micro-prácticas para momentos de activación (30-60 segundos):
  - Respiración cuadrada (inhala 4, mantén 4, exhala 4, pausa 4)
  - Contacto consciente con puntos de tensión (mandíbula, hombros)
  - Frase de anclaje personalizada: "Noto la frustración, no soy la frustración"
  - Mini-sacudida corporal para liberar tensión física

### **Paso 3: Sistema de apoyo y mantenimiento**

- Recordatorios en el móvil para micro-prácticas (3-4 veces al día)
- Guías de audio breves favoritas guardadas y accesibles
- "Señales ambientales" en lugares frecuentes (pegatina en monitor, fondo de pantalla)
- Registro simple de práctica (sin convertirlo en carga)

### **Paso 4: Integración gradual**

- Semana 1: Solo práctica matutina breve (3 min)
- Semana 2: Añadir 2-3 micro-prácticas en momentos específicos
- Semana 3: Extender práctica matutina a 5 min, mantener micro-prácticas
- Semana 4: Evaluación de efectos y ajustes basados en experiencia

La clave del mindfulness adaptado para TDAH no es la perfección en la práctica, sino la consistencia amable y la integración a la vida diaria de manera realista y sostenible.

## Gestión de la frustración y la impulsividad

---

La frustración de baja tolerancia y la impulsividad emocional son aspectos centrales de la disregulación en el TDAH que pueden afectar significativamente nuestra calidad de vida. Desarrollar estrategias específicas para estas áreas puede transformar nuestra experiencia emocional.

### El ciclo frustración-impulsividad:

1. **Desencadenante:** Obstáculo inesperado, cambio de planes, crítica, etc.
2. **Activación emocional rápida:** Frustración intensa inmediata
3. **Reducción de control ejecutivo:** La activación emocional "secuestra" nuestros recursos cognitivos
4. **Respuesta impulsiva:** Reacción emocional sin filtro o procesamiento inadecuado
5. **Consecuencias:** Arrepentimiento, daño relacional, abandono de tareas
6. **Secuelas emocionales:** Vergüenza, culpa, refuerzo de autocrítica negativa

El objetivo es intervenir en diferentes puntos de este ciclo para romperlo.

*"Mi frustración siempre parecía de '0 a 100' en segundos. Aprendí que necesitaba herramientas específicas para ese momento crítico entre sentir la frustración inicial y reaccionar a ella. Esos pocos segundos son donde todo puede cambiar."*

### ► Estrategias para gestionar la frustración:

#### 1. Reconocimiento temprano de señales:

- Identificar tus "**señales de advertencia**" corporales específicas
  - **Ejemplo:** Crear una lista personalizada de "señales corporales de alerta" como: tensión en la mandíbula, aumento del ritmo cardíaco, sensación de calor en el cuello, cambio en la respiración (más superficial), o inquietud en las piernas. Luego, practicar hacer un "escaneo corporal rápido" de 20 segundos

varias veces al día para detectar estas señales antes de que la frustración escale.

- **Ejemplo:** Llevar un pequeño diario de bolsillo donde anotas qué sensaciones físicas aparecieron justo antes de episodios de frustración, buscando patrones que te permitan reconocer tus señales personales específicas.
- Crear un "**termómetro de frustración**" personalizado (1-10)
  - **Ejemplo:** Diseñar una escala visual para tu teléfono donde 1 = completamente calmado, 5 = irritabilidad emergente, y 10 = explosión emocional inminente. Incluir descripciones específicas para cada número: "En nivel 4, empiezo a tambalear la pierna y a tener pensamientos de impaciencia".
  - **Ejemplo:** Usar una aplicación de seguimiento de estado de ánimo donde personalizas los niveles con emojis o colores que representen tus diferentes estados de frustración, facilitando el registro visual rápido.
- Practicar **monitorización** regular de tu nivel de activación
  - **Ejemplo:** Configurar alarmas aleatorias (2-3 veces al día) que te pregunten "¿Cuál es tu nivel ahora?" para desarrollar el hábito de auto-monitorización, incluso cuando no estás obviamente frustrado.
  - **Ejemplo:** Asociar la monitorización con actividades habituales: cada vez que tomas agua, dedica 5 segundos a evaluar tu nivel de frustración actual, creando un hábito de check-in regular.
- Establecer **umbrales** claros de intervención ("Si llego a 6/10, implemento estrategias")
  - **Ejemplo:** Crear una tarjeta laminada para tu escritorio/cartera con tu plan de escalada:
    - Nivel 1-3: Continuar normalmente;

- Nivel 4-5: Respiración profunda durante 30 segundos;
- Nivel 6-7: Tomar un descanso de 5 minutos y salir a caminar;
- Nivel 8-10: Comunicar necesidad de pausa/tiempo fuera.
- **Ejemplo:** Establecer un código de comunicación con personas de confianza (familiares, compañeros cercanos): "Cuando diga 'necesito un momento', significa que he llegado a nivel 6 y necesito 5 minutos de espacio para implementar mis estrategias antes de continuar".

Estas técnicas aprovechan la autoconciencia para interrumpir el ciclo de escalada emocional antes de que la frustración se salga de control,

## 2. Técnicas de desactivación fisiológica:

- **Respiración táctica:** Inhala por nariz (4 seg), exhala por boca (6 seg) - ciclos repetidos
- **Activación del nervio vago:** Sumergir cara en agua fría, sostener hielo en mano
- **Reset postural:** Cambio consciente a postura abierta, hombros relajados
- **Mini-descarga física:** 10-15 segundos de movimiento intenso (saltos, flexiones)

## 3. Reevaluación cognitiva:

- Cuestionamiento de "catastrofización" - "¿Es realmente tan malo como parece?"
  - **Ejemplo:** Crear una serie de preguntas en la app de recordatorios del teléfono: "¿Qué es lo peor que realmente podría pasar? ¿Cuál es la probabilidad real? ¿He sobrevivido a situaciones similares antes?". Cuando sientas que estás

magnificando un problema, saca el teléfono y responde específicamente a cada pregunta.

- **Ejemplo:** Practicar la técnica "Evidencia a favor/en contra" donde en un momento de frustración (como cuando pierdes el autobús), escribes rápidamente evidencia a favor de la catastrofización ("Llegaré tarde y me despedirán") y evidencia en contra ("He llegado tarde antes y solo recibí un recordatorio de puntualidad").
  
- Perspectiva temporal - "¿Importará esto dentro X tiempo?"
  - **Ejemplo:** Usar la "regla 5-5-5" cuando te sientas abrumado por un error o problema: "¿Importará esto dentro de 5 minutos? ¿5 horas? ¿5 días?". Esto te ayuda a ubicar rápidamente el problema en su verdadera dimensión temporal en vez de sentir que cada frustración es permanente.
  
  - **Ejemplo:** Mantener un "diario de crisis superadas" donde registras situaciones que te parecieron desastrosas en el momento pero que se resolvieron con el tiempo, al que puedes acudir cuando aparezcan nuevas frustraciones.
  
- "Qué puedo" vs. "Qué no puedo" controlar en esta situación
  - **Ejemplo:** Dibujar un círculo en una hoja dividido en dos secciones: "Mi control" y "Fuera de mi control". Cuando te frustres por una situación, escribe específicamente qué aspectos pertenecen a cada sección. Luego, enfoca tu energía solo en los elementos de la sección "Mi control".
  
  - **Ejemplo:** Usar la técnica "Si... entonces..." para situaciones frustrantes recurrentes: "Si mi compañero llega tarde de nuevo (fuera de mi control), entonces yo avanzaré con la parte que puedo hacer solo (dentro de mi control)".

- Reencuadre de obstáculos como problemas a resolver vs. crisis personales
  - **Ejemplo:** Transformar el lenguaje interno de "Soy un desastre porque he perdido las llaves otra vez" a "Tengo un problema que resolver: encontrar mis llaves y crear un sistema mejor para localizarlas en el futuro". Practicar conscientemente, y en voz alta, este cambio de lenguaje.
  - **Ejemplo:** Mantener una "lista de soluciones creativas" de ocasiones anteriores donde convertiste una frustración en una oportunidad de mejora. Cuando enfrentes un nuevo obstáculo, consúltala para recordarte que los problemas son desafíos temporales, no reflejos de tu valía personal.

Estas estrategias ayudan a crear distancia entre el estímulo frustrante y tu respuesta emocional, dándote tiempo para elegir una reacción más equilibrada en lugar de responder con la intensidad emocional típica del TDAH.

#### 4. Creación de espacios temporales:

- Implementación de "tiempo fuera autoimpuesto" planificado
  - **Ejemplo:** Establecer una señal personal discreta (como presionar pulgar e índice juntos) que representa tu decisión de tomar un tiempo fuera. Al usarla, sigues una rutina predefinida: "Voy a buscar un vaso de agua, respiraré profundamente 3 veces, y volveré cuando esté más calmado/a". Practicar esta rutina en situaciones de baja tensión para automatizarla cuando realmente la necesites.
- Frases preparadas para ganar tiempo en interacciones
  - **Ejemplo:** Memorizar y practicar tres frases específicas para diferentes contextos:
    - Para el trabajo: "Esa es una perspectiva interesante, dame un momento para procesarla adecuadamente"

- Para conflictos personales: "Valoro mucho esta conversación y quiero responder bien, ¿podemos hacer una pausa breve?"
- Para momentos de confusión: "Necesito clarificar algo antes de continuar, ¿puedes darme un minuto?".
- **Ejemplo:** Convertir "Umm..." o reacciones impulsivas en "Déjame reflexionar sobre eso un momento", ganando preciosos segundos para que la reacción emocional inicial disminuya, practicando esta transición conscientemente en conversaciones cotidianas.
- Aplazamiento estratégico de respuestas en comunicaciones digitales
  - **Ejemplo:** Configurar una regla personal: emails o mensajes que te generen frustración o enojo van automáticamente a una carpeta de borradores por mínimo 30 minutos antes de enviarlos. Crear un recordatorio en el calendario para revisarlos con mente más clara.
  - **Ejemplo:** Instalar una extensión de "envío retrasado" en tu email que añade un periodo de espera de 2 minutos a todos los mensajes, dándote la oportunidad de cancelar envíos impulsivos. Para mensajes importantes o emocionalmente cargados, aumentar manualmente el retraso a 30 minutos o más.
- Técnica "STOP" completa (Stop, Take a step back, Observe, Proceed mindfully)
  - **Ejemplo:** Crear un fondo de pantalla para tu teléfono o una pequeña tarjeta con el acrónimo detallado:
    - S: Stop - Detén toda actividad por un momento.
    - T: Take a step back - Da un paso atrás, literalmente
    - O: Observe - Observa tus sensaciones corporales, pensamientos y emociones sin juzgar.

- P: Proceed mindfully - Continúa conscientemente, eligiendo tu respuesta.
- Practicar los cuatro pasos diariamente en situaciones de baja presión.
- **Ejemplo:** Establecer un recordatorio en el teléfono que te muestre la palabra "STOP" en momentos típicos de frustración (como antes de reuniones difíciles o al final del día). Al verlo, realiza una micro-práctica de 20 segundos de los cuatro pasos, reforzando el hábito para tenerlo disponible en momentos de verdadera necesidad.

Estas estrategias proporcionan el crucial espacio mental entre estímulo y respuesta que las personas con TDAH a menudo encuentran difícil de crear naturalmente, permitiéndoles elegir respuestas más adaptativas en lugar de reaccionar impulsivamente.

▶ **Estrategias para manejar la impulsividad emocional:**

**1. Creación de "amortiguadores de respuesta":**

- Regla personal de "no enviarlo/decirlo inmediatamente"
- Plantillas de respuesta prediseñadas para situaciones emocionalmente cargadas
- Prácticas de respiración específicas antes de responder
- "Ensayo mental" rápido de consecuencias antes de actuar

**2. Comunicación de necesidades:**

- Frases preparadas para momentos de activación: "Necesito un momento para procesar"
- Señales preacordadas con personas cercanas para indicar sobrecarga
- Comunicación proactiva sobre patrones de reactividad

- **Ejemplo:** En un momento de calma, explicar a tu pareja: "He notado que tiendo a reaccionar intensamente cuando siento que hay prisa o que tengo poco tiempo. Si me ves frustrado/a mientras nos preparamos para salir, no es por ti, sino porque mi cerebro procesa la presión temporal de forma diferente. En esos momentos, me ayudaría mucho si pudiéramos planificar con 15 minutos extra o si me dijeras 'todo va bien, tenemos tiempo' para ayudarme a regular mi respuesta"
- Verificación explícita de intenciones en comunicaciones recibidas
  - **Ejemplo:** Cuando recibes un mensaje ambiguo de tu jefe que dice "Necesitamos hablar sobre el proyecto", en lugar de asumir lo peor y reaccionar con ansiedad, responder con: "Claro que sí. Para ayudarme a preparar la conversación adecuadamente, ¿podrías indicarme brevemente si se trata de ajustes necesarios, nuevas ideas, o alguna preocupación específica?" Esta verificación neutraliza la tendencia a la interpretación catastrófica y evita la cascada emocional negativa.

### 3. Redirección estratégica:

- Canalización de energía emocional hacia actividades físicas breves
  - **Ejemplo:** Mantener una pelota antiestrés o banda elástica de resistencia en tu escritorio/bolso para momentos de tensión emocional. Cuando sientas que la frustración aumenta durante una llamada de trabajo, puedes apretar la pelota repetidamente o estirar la banda bajo el escritorio, canalizando la energía emocional sin interrumpir la conversación.
- Cambio temporal de entorno o estímulos
  - **Ejemplo:** Crear una "ruta de descompresión" predefinida: cuando sientas que la irritabilidad aumenta, sal a caminar por un recorrido específico de 5 minutos alrededor de tu edificio, centrándote en observar 3 cosas nuevas que no hayas notado antes. Cambia de despacho o lo que puedas según la situación.

Este cambio de escenario rompe el ciclo de intensificación emocional y activa diferentes redes neuronales.

- Técnicas de "distracción efectiva" preplanificadas
  - **Ejemplo:** Preparar una "caja de cambio de canal mental" con actividades breves que requieren suficiente concentración para interrumpir patrones emocionales: un cubo Rubik, un juego de secuencias en tu teléfono, o un rompecabezas visual. Cuando notes señales tempranas de impulsividad emocional, dedica 2-3 minutos a una de estas actividades como forma de "resetear" tu estado mental.
  
- Actividades de "descarga sensorial" (música, estimulación táctil)
  - **Ejemplo:** Crear una "playlist de regulación" con canciones específicamente seleccionadas para diferentes estados emocionales: una lista para calmar la ansiedad, otra para redirigir la frustración, y otra para elevar el ánimo bajo. Usar auriculares y dedicar 1-2 canciones (5 minutos) a esta inmersión sensorial cuando las emociones amenacen con desbordarse.
  - **Ejemplo:** Llevar siempre contigo un pequeño objeto con textura interesante (como una piedra pulida o un trozo de tela suave) o fidget toy tipo spinner. Durante momentos de intensidad emocional, centrar toda tu atención en explorar las sensaciones táctiles o movimiento de este objeto durante 60 segundos, creando una experiencia sensorial que compite con y diluye la carga emocional.

Estas estrategias aprovechan la tendencia natural del cerebro con TDAH a buscar estimulación y redirigen esa energía de manera constructiva, evitando reacciones impulsivas que podrías lamentar después.

#### 4. Reconexión con valores:

- Recordatorios físicos de valores personales
  - **Ejemplo:** Crear un fondo de pantalla para tu teléfono con tus 3 valores principales (como "Paciencia, Conexión, Crecimiento") que verás inevitablemente en momentos de frustración cuando consultes el dispositivo. Alternativamente, usar una pulsera con una palabra grabada que represente tu valor central, que puedes tocar conscientemente cuando sientas que estás a punto de reaccionar impulsivamente.
- Preguntas de anclaje: "¿Qué tipo de persona quiero ser en este momento?"
  - **Ejemplo:** "¿Qué tipo de padre/pareja/amigo/profesional quiero ser en este momento?". En situaciones de tensión emocional permite que la pregunta te reconecte con tu identidad más amplia más allá del impulso momentáneo.
- Visualización breve de un/una "mejor yo" respondiendo a la situación
  - **Ejemplo:** Desarrollar una imagen mental específica de tu "yo más regulado" (cómo te ves, cómo te sientes, qué expresión tienes) manejando situaciones difíciles con calma. Cuando sientas una reacción impulsiva formándose, cierra los ojos por 10 segundos e imagina a ese "mejor yo" tomando el control de la situación, observando qué diría o haría diferente.
- Práctica de autocompasión en momentos de impulso intenso
  - **Ejemplo:** Aprender y practicar regularmente un gesto físico de autocompasión, como colocar una mano sobre el corazón mientras respiras profundamente. Cuando sientas que estás siendo duro contigo mismo por una reacción impulsiva o estás a punto de tenerla, realiza este gesto y repite mentalmente: "Este es un momento difícil. La impulsividad es parte de mi TDAH, no un defecto de carácter. ¿Qué necesito realmente en este momento para cuidarme?".

Estas estrategias ayudan a crear un puente entre las reacciones automáticas del TDAH y tus valores más profundos, permitiéndote acceder a una perspectiva más amplia incluso en momentos de intensa activación emocional.

## ✓ **Ejercicio práctico: Plan personalizado para momentos de alta frustración**

**Objetivo:** Desarrollar un protocolo paso a paso para manejar situaciones de alta frustración e impulsividad.

Ejemplo resuelto: Protocolo para frustración en entorno laboral

### **Paso 1: Identificación de patrones específicos**

- **Desencadenantes comunes:** Cambios de última hora en proyectos, críticas a mi trabajo, tecnología que falla
- **Primeras señales corporales:** Tensión en mandíbula, respiración superficial, inquietud en piernas
- **Pensamientos automáticos:** "Siempre es lo mismo", "No valoran mi esfuerzo", "Nunca puedo terminar nada"
- **Impulsos reactivos habituales:** Responder defensivamente, abandono del proyecto, sobrecarga de autocrítica

### **Paso 2: Plan de intervención temprana**

- Nivel 1 - Primeras señales (Frustración 3-4/10):
  - Nombrar internamente: "Estoy empezando a sentir frustración"
  - 3 respiraciones profundas conscientes
  - Sorbo de agua bebido muy lentamente
  - Mini-estiramiento de hombros y cuello en el asiento
- Nivel 2 - Escalada (Frustración 5-7/10):
  - Excusarse brevemente: "Necesito revisar algo, vuelvo en 5 minutos"
  - Cambiar de entorno físico (baño, escaleras, exterior)
  - Aplicar técnica completa de respiración táctica (5 ciclos)

- Ejercicio de reencuadre escrito o verbal: "Lo que me frustra es... Una perspectiva alternativa es..."
- Nivel 3 - Alta activación (Frustración 8-10/10):
  - Implementar tiempo fuera estructurado: "Necesito procesar esto adecuadamente, ¿podemos retomarlo en 30 minutos/mañana?"
  - Actividad física breve e intensa (subir/bajar escaleras)
  - Mensaje a persona de apoyo designada
  - Técnica de descarga emocional (escribir sin filtro durante 3 minutos)

### **Paso 3: Herramientas de comunicación preparadas**

- Frases preelaboradas para diferentes situaciones:
  - Para pedir clarificación: "Para asegurarme de entender correctamente, ¿podrías explicar específicamente qué aspectos necesitan cambios?"
  - Para ganar tiempo: "Valoro esta retroalimentación. Me gustaría tomarme un tiempo para procesarla adecuadamente antes de responder."
  - Para establecer límites: "Entiendo la urgencia. Necesito [X tiempo] para hacer estos cambios con la calidad esperada."

### **Paso 4: Sistema de recuperación posterior**

- Análisis post-situación cuando esté calmado
- Práctica de autocompasión específica
- Reconocimiento de manejo exitoso (incluso parcial)
- Ajuste de protocolo basado en lo aprendido

## Paso 5: Prevención y fortalecimiento

- Práctica regular de regulación en momentos de calma
  - **Ejemplo:** Programa "micro-entrenamientos" de regulación emocional: dedica 3 minutos cada mañana a practicar respiración diafragmática mientras visualizas una situación típicamente frustrante (como un atasco de tráfico) y ensayas mentalmente tu respuesta regulada. Esta práctica repetitiva en estado de calma fortalece los circuitos que necesitarás cuando surjan situaciones reales.
- Comunicación proactiva con colaboradores sobre estilo de trabajo
- Desarrollo de reserva emocional mediante autocuidado consistente
  - **Ejemplo:** Implementa el sistema "3-2-1" diario: 3 comidas nutritivas a horarios regulares, 2 periodos de 10 minutos de descanso mental (sin pantallas), y 1 actividad física de al menos 20 minutos. Registra brevemente en una app o cuaderno tu adherencia y cómo afecta tu capacidad de regulación, buscando conexiones entre días de buen autocuidado y mejor gestión emocional.
- Revisión y actualización regular del protocolo
  - **Ejemplo:** Configura un recordatorio mensual para una "auditoría de regulación emocional" donde revisas: qué estrategias has usado más frecuentemente, cuáles han sido más efectivas, qué nuevos desencadenantes has identificado, y qué ajustes necesitas hacer a tu plan. Documenta los cambios en un documento digital o cuaderno dedicado, creando un sistema evolutivo que se adapta a tus necesidades cambiantes.

Este tipo de planificación detallada puede parecer excesiva, pero para cerebros TDAH, tener protocolos claros preestablecidos reduce significativamente la carga cognitiva en momentos de alta activación emocional, cuando nuestras funciones ejecutivas están más comprometidas.

## **Convertir la sensibilidad en fortaleza**

---

La intensa sensibilidad emocional que experimentamos muchas personas con TDAH a menudo se presenta como un desafío, pero con el enfoque adecuado, puede transformarse en una de nuestros mayores superpoderes.

### **Reenmarcando la sensibilidad:**

#### 1. De "hipersensibilidad" a "percepción emocional aumentada":

- Mayor capacidad para detectar sutilezas emocionales en entornos sociales
- Capacidad para registrar cambios atmosféricos en grupos y organizaciones
- Potencial para conexiones interpersonales profundas y significativas
- Consciencia intuitiva de necesidades emocionales no expresadas

#### 2. De "reactividad emocional" a "respuesta emocional dinámica":

- Capacidad para resonar auténticamente con experiencias de otros
- Expresividad emocional que facilita conexiones genuinas
- Pasión y entusiasmo contagiosos cuando estamos comprometidos
- Motivación impulsada por conexión emocional profunda con proyectos y personas

#### 3. De "fragilidad emocional" a "acceso a vulnerabilidad valiente":

- Capacidad para mostrar autenticidad en un mundo a menudo superficial
- Valentía para nombrar y enfrentar emociones que otros evitan
- Oportunidad para modelar honestidad emocional para otros
- Desarrollo de resiliencia a través de experiencias emocionales intensas

*"Mi sensibilidad emocional, que durante años vi como una debilidad, resultó ser mi superpoder en mi carrera creativa. Puedo sentir matices que otros pasan por alto y traducir esa experiencia emocional en mi trabajo. Lo que antes me avergonzaba ahora es mi ventaja competitiva."*

## **Canalizando la sensibilidad productivamente:**

### 1. En contextos creativos:

- Utilizar la intensidad emocional como combustible para expresión artística.
- Aprovechar la empatía profunda para crear personajes o narrativas resonantes.
- Traducir experiencias emocionales complejas a formas accesibles para otros.
- Innovar a través de conexiones emocionales con problemas y soluciones.

### 2. En entornos profesionales:

- Desarrollar habilidades de "radar emocional" para dinámicas de equipo
- Utilizar sensibilidad a necesidades no expresadas para mejorar experiencias
- Contribuir perspectivas empáticas en procesos de diseño y servicio
- Construir puentes de entendimiento entre diversos grupos o perspectivas

### 3. En relaciones personales:

- Cultivar conexiones de profunda autenticidad y comprensión
- Ofrecer validación significativa a experiencias emocionales de otros
- Detectar y responder a necesidades no verbalizadas de seres queridos

- Crear espacios seguros para expresión emocional genuina

#### 4. En desarrollo personal:

- Utilizar auto-awareness emocional para guiar decisiones vitales
- Desarrollar una abundante vida interior y autoconocimiento
- Cultivar comprensión matizada del amplio espectro emocional humano
- Construir resiliencia a través del procesamiento completo de experiencias emocionales

## ✓ **Ejercicio práctico: Transformación de sensibilidad en fortaleza**

**Objetivo:** Identificar aspectos específicos de tu sensibilidad emocional y desarrollar estrategias para canalizarlos productivamente.

### **Paso 1: Cartografía de sensibilidad personal**

- ¿A qué tipo de estímulos emocionales eres particularmente sensible?
- ¿En qué contextos tu sensibilidad se manifiesta más intensamente?
- ¿Qué aspectos de tu sensibilidad has intentado suprimir o esconder?
- ¿Qué señales indican que estás experimentando sobrecarga sensorial emocional?

Ejemplo resuelto:

- Especialmente sensible a: Conflicto interpersonal, crítica, injusticias percibidas
- Contextos de mayor intensidad: Reuniones de trabajo con múltiples personas, eventos sociales grandes
- Aspectos suprimidos: Tendencia a conmovirme fácilmente con historias de superación
- Señales de sobrecarga: Retraimiento, sensación de hormigueo en pecho, necesidad de soledad

**Paso 2: Identificación de potenciales fortalezas:** Para cada área de sensibilidad, identifica cómo podría representar una fortaleza:

Ejemplo (continuación):

- Sensibilidad al conflicto → Habilidad para mediar y detectar tensiones antes que escalen
- Sensibilidad a la crítica → Capacidad para revisar mi trabajo con altos estándares
- Sensibilidad a injusticias → Motivación para advocacy y cambio positivo

- Conmoverse con historias → Capacidad para conectar profundamente con narrativas humanas

**Paso 3: Diseño de estrategias de canalización:** Para cada fortaleza potencial, desarrolla formas concretas de aplicarla:

Ejemplo (continuación):

- Habilidad mediadora:
  - Ofrecerme como facilitador en reuniones potencialmente tensas
  - Desarrollar habilidades formales de mediación/facilitación
  - Crear protocolos de comunicación que prevengan escaladas
- Revisión profunda:
  - Establecer proceso estructurado de autoevaluación con criterios objetivos
  - Separar temporalmente la creación de la evaluación para objetividad
  - Convertir la autocrítica en preguntas constructivas de mejora
- Motivación por justicia:
  - Identificar una causa específica donde canalizar esta energía
  - Establecer límites saludables para evitar agotamiento
  - Combinar acción con autocuidado consciente

**Paso 4: Protocolos de autoprotección:** Desarrolla estrategias para situaciones donde la sensibilidad podría ser abrumadora:

Ejemplo (continuación):

- Preparación previa para reuniones grandes (meditación breve, intención clara)
- Sistema de "verificación interna" regular durante eventos sociales

- Frases predeterminadas para excusarme brevemente cuando necesite resetear
- Actividades de "descompresión" post-exposición (salir a caminar, deporte, movimiento, arte, hobby..)

**Paso 5: Práctica de validación personal:** Desarrolla afirmaciones específicas que honren y validen tu sensibilidad:

- "Mi sensibilidad emocional es una forma de inteligencia valiosa"
- "Percibo matices que enriquecen mi comprensión del mundo"
- "Mis respuestas emocionales intensas me conectan profundamente con lo que importa"
- "Mi sensibilidad me permite crear conexiones auténticas y significativas"

La transformación de la sensibilidad en superpoder no ocurre automáticamente, sino a través de un proceso consciente de reencuadre, canalización estratégica y autovalidación consistente.

## **Práctica: Diario emocional estructurado**

---

Un diario emocional estructurado puede ser una herramienta transformadora para personas con TDAH, ayudando a identificar patrones, desarrollar mayor autoconciencia emocional y practicar estrategias de regulación. Sin embargo, las versiones tradicionales de journaling pueden resultar inconsistentes para nosotros.

### **Principios para un diario emocional TDAH-friendly:**

#### **1. Estructura clara pero flexible:**

- Plantillas consistentes que reduzcan la carga cognitiva
- Opciones predefinidas para minimizar decisiones en momentos de baja energía
- Variedad suficiente para mantener el interés y la estimulación
- Formato visual que facilite reconocer patrones

#### **2. Brevidad y accesibilidad:**

- Versiones de diferentes longitudes según energía disponible (30 seg, 2 min, 5 min)
- Múltiples formatos de acceso (digital, físico, audio)
- Recordatorios integrados a rutinas existentes
- Eliminación de barreras para su uso regular

#### **3. Enfoque en patrones y soluciones:**

- Énfasis en identificación de desencadenantes y estrategias exitosas
- Conexión explícita entre situaciones, pensamientos, emociones y comportamientos
- Seguimiento de efectividad de diferentes técnicas de regulación
- Celebración de progreso visible, no perfección

#### 4. Integración de dopamina:

- Elementos visuales atractivos que estimulen el uso
- Sistema de seguimiento que proporcione satisfacción inmediata
- Celebración de consistencia con recompensas significativas
- Componentes de "juego" que aumenten motivación

*"Mi diario emocional se convirtió en mi laboratorio personal. En vez de sentirme víctima de mis emociones, comencé a ver patrones claros de qué las desencadenaba y qué estrategias realmente funcionan para mí. Las emociones pasan de ser crisis descontroladas a datos útiles."*

#### Modelo de diario emocional estructurado:

##### 1. Formato principal: TRACE (Trigger, Reaction, Alternatives, Conclusion, Evaluation)

- 1. VERSIÓN ULTRA-RÁPIDA (30-60 segundos):
  - **T:** ¿Qué lo desencadenó? (Situación/persona/pensamiento)
  - **R:** Mi reacción inicial (Emoción/intensidad 1-10/sensación corporal)
  - **A:** Alternativas probadas o consideradas
  - **C:** ¿Qué funcionó/no funcionó?
  - **E:** Aprendizaje para próxima vez

##### 2. Versión estándar (2-3 minutos):

- **Desencadenante:** Describe brevemente la situación que activó la emoción intensa
- **Señales corporales:** ¿Dónde y cómo sentiste la emoción en tu cuerpo?
- **Pensamientos automáticos:** Primeros pensamientos que surgieron

- **Intensidad inicial:** Califica 1-10 y nombra las emociones específicas
- **Estrategias utilizadas:** ¿Qué intentaste para regularte?
- **Resultado:** ¿Cómo evolucionó la intensidad? ¿Qué funcionó?
- **Para próxima vez:** Una estrategia específica a intentar o refinar

### 3. Versión extendida (5+ minutos - para momentos de mayor reflexión):

- Todas las secciones anteriores, más:
  - **Patrones relacionados:** ¿Has notado este desencadenante antes?
  - **Necesidades no atendidas:** ¿Qué necesidad podría estar expresándose?
  - **Perspectivas alternativas:** 2-3 formas diferentes de ver la situación
  - **Valores activados:** ¿Qué valor personal está relacionado con esta reacción?
  - **Plan preventivo:** ¿Cómo podrías prepararte ante una situación similar?
  - **Autocuidado ahora:** Acción específica de autocompasión para implementar

## ✓ **Ejercicio práctico: Creación de tu sistema de diario emocional**

**Objetivo:** Diseñar un sistema personalizado de diario emocional que se adapte a tus necesidades específicas y sea sostenible a largo plazo.

### **Paso 1: Análisis de necesidades y preferencias**

- ¿Cuáles son tus principales desafíos emocionales?
- ¿Qué formato te resulta más accesible? (digital, papel, audio)
- ¿En qué momentos del día tienes mayor consciencia o necesidad de procesamiento?
- ¿Qué te ha impedido mantener prácticas de journaling en el pasado

Ejemplo resuelto:

- Principales desafíos: Frustración intensa, rumiación ansiosa, cambios rápidos de humor
- Preferencia de formato: Digital para uso diario, papel para reflexiones más profundas
- Momentos clave: Mayor activación emocional por las tardes/noches
- Obstáculos anteriores: Plantillas demasiado largas, olvidar hacerlo, sensación de tarea

**Paso 2: Diseño de plantillas personalizadas** Basado en el ejemplo, un sistema personalizado podría incluir:

- Plantilla de "verificación rápida" (para uso varias veces al día):
  - Emoción principal
  - Intensidad (1-10)
  - Desencadenante
  - ¿Necesito intervenir? (Sí/No)
  - Si es sí, ¿qué estrategia aplicaré? (lista personalizada de favoritas)

- Plantilla de "procesamiento diario" (para final del día):
  - Patrón emocional del día (gráfico visual simple)
  - Momento de mayor intensidad (breve descripción)
  - Estrategias que funcionaron hoy (checklist)
  - Estrategias que no funcionaron (checklist)
  - Una cosa que haré diferente mañana (campo específico)
- Revisión semanal (para fin de semana):
  - Visualización de patrones de la semana
  - Identificación de desencadenantes recurrentes
  - Evaluación de efectividad de diferentes estrategias
  - Plan específico para afrontar patrón principal de la siguiente semana

### **Paso 3: Sistema de implementación**

- Plantilla física o digital
- Aplicación seleccionada con plantillas guardadas como favoritas
- Alarmas en teléfono etiquetadas con pregunta específica ("¿Cómo estás ahora?")
- Recordatorio visual en espacios frecuentes (hogar, trabajo)
- Tiempo designado para revisión semanal en calendario

### **Paso 4: Sistema de mantenimiento y motivación**

- Recordatorio visible de "por qué" (beneficios personalizados esperados)
- Visualización atractiva de consistencia (calendario con marcas, app de seguimiento)

- Micro-recompensas por consistencia (lista personalizada de pequeños placeres)
- Recompensa significativa al alcanzar 30 días de práctica

**Paso 5: Evaluación y refinamiento:** Después de 2 semanas, evaluar:

- ¿Qué partes del sistema estoy usando consistentemente?
- ¿Qué barreras continúan apareciendo?
- ¿Qué información estoy obteniendo que resulta valiosa?
- Simplificar lo que no funciona, expandir lo que sí

Lo más importante es desarrollar un sistema que sea sostenible y valioso para ti, no uno "perfecto" según estándares externos. Un diario emocional simple que uses consistentemente es infinitamente más valioso que uno elaborado que abandones.

## **Conclusión: El camino hacia la autorregulación emocional**

---

La regulación emocional es quizás uno de los aspectos más desafiantes y a la vez más transformadores del TDAH. A lo largo de esta sección, hemos explorado cómo nuestras diferencias neurológicas afectan nuestra experiencia emocional y, lo más importante, cómo podemos desarrollar habilidades y sistemas que nos permitan navegar este intenso paisaje emocional.

El viaje hacia una mejor regulación emocional no es lineal, y es importante recordar varios principios clave:

### **1. Autocompasión como fundamento:**

- La regulación emocional comienza con la aceptación de nuestra experiencia emocional
- Los "fracasos" en regulación son oportunidades de aprendizaje, no defectos personales
- La autocrítica aumenta la disregulación; la autocompasión la reduce
- Celebrar cada pequeño progreso en el camino

### **2. Personalización de estrategias:**

- No existe un enfoque único que funcione para todos los cerebros TDAH
- Las estrategias efectivas se construyen a través de experimentación consciente
- Lo que funciona puede variar según el contexto, tipo de emoción y estado general
- La flexibilidad para adaptar estrategias es clave para el éxito a largo plazo

### **3. Prevención y preparación:**

- La regulación más efectiva comienza antes de la activación emocional
- El mantenimiento de bienestar general mejora la capacidad regulatoria

- Tener protocolos claros preparados reduce la carga cognitiva en momentos difíciles
- La práctica consistente en momentos de calma fortalece habilidades para crisis

#### **4. Conexión mente-cuerpo:**

- El cuerpo y la mente se regulan mutuamente
- Las estrategias físicas (respiración, movimiento, postura) son vías directas a la regulación
- La consciencia de señales corporales proporciona información temprana valiosa
- El autocuidado físico es una forma de regulación emocional preventiva

*"Antes veía mis emociones intensas como un defecto a corregir. Ahora las veo como una fuente de información, energía y conexión que, cuando aprendo a navegarlas, se convierten en uno de mis mayores superpoderes. No se trata de controlar las emociones, sino de reconocerlas y bailar con ellas."*

La regulación emocional efectiva no significa eliminar emociones difíciles o mantener una calma perpetua. Significa desarrollar una relación más consciente, flexible y compasiva con todo el espectro de tu experiencia emocional. Significa aprender a utilizar tus emociones como información valiosa y combustible para la acción alineada con tus valores, en lugar de ser arrastrado por ellas.

Con práctica, paciencia y las estrategias adecuadas, ese mismo cerebro TDAH que puede experimentar emociones con tanta intensidad también puede desarrollar una notable capacidad para la autoconciencia emocional, la resiliencia y una profunda conexión con los demás a través de una empatía auténtica y una expresión emocional genuina.

La verdadera transformación ocurre cuando dejamos de luchar contra nuestra naturaleza emocional y, en su lugar, aprendemos a trabajar con ella. Convirtiendo lo que alguna vez vimos como una debilidad en una fuente de fortaleza, creatividad y conexión humana profunda.

# **7. Relaciones personales y TDAH**

---

## **Comunicando nuestras necesidades**

---

La comunicación efectiva de nuestras necesidades relacionadas con el TDAH es fundamental para construir relaciones saludables y obtener los apoyos que necesitamos. Sin embargo, muchas personas con TDAH experimentamos desafíos significativos en esta área, desde dificultades para identificar claramente nuestras necesidades hasta preocupaciones sobre cómo serán recibidas por otros.

### **Desafíos comunes en la comunicación de necesidades:**

#### **1. Identificación poco clara:**

- Dificultad para traducir malestar en necesidades específicas
- Tendencia a identificar el problema pero no la solución necesaria
- Confusión entre necesidades a corto y largo plazo
- Reconocimiento tardío (cuando ya hay crisis)

#### **2. Patrones de comunicación problemáticos:**

- Comunicación indirecta o a través de comportamientos en lugar de palabras
- Expresión en momentos de crisis emocional vs. calma
- Tendencia a minimizar necesidades por miedo al rechazo
- Alternancia entre no expresar nada y explosiones emocionales

#### **3. Preocupaciones específicas:**

- Temor a ser percibido como "difícil" o "demasiado exigente"
- Experiencias previas de incomprensión o invalidación
- Dificultad para mantener consistencia en necesidades expresadas
- Vergüenza asociada con desafíos relacionados al TDAH

*"Durante años, esperaba que los demás 'adivinaran' mis necesidades porque ni yo misma las tenía claras. Cuando finalmente aprendí a comunicarlas directa pero amablemente, mis relaciones mejoraron dramáticamente – resultó que las personas importantes en mi vida querían entender, solo necesitaban saber cómo."*

## **Principios para una comunicación efectiva:**

### **1. Autoconocimiento como base:**

- Identificar tus necesidades específicas relacionadas con el TDAH
- Distinguir entre preferencias y necesidades genuinas
- Reconocer patrones personales de funcionamiento óptimo
- Desarrollar vocabulario preciso para describir experiencias internas

### **2. Comunicación CLARA:**

- **Concreta:** Necesidades específicas en lugar de generales
- **Ligada a impacto:** Explicar por qué es importante
- **Afirmativa:** Lenguaje positivo sobre lo que necesitas (vs. quejas)
- **Realista:** Peticiones implementables en el contexto real
- **Atemporal:** Elegir momentos apropiados para la conversación

### **3. Educación como herramienta:**

- Compartir información básica sobre el TDAH relevante a tus necesidades
- Utilizar analogías y metáforas que comuniquen la experiencia
- Diferenciar entre explicaciones (útiles) y excusas (contraproducentes)
- Involucrar a personas cercanas en tu proceso de aprendizaje

#### **4. Negociación colaborativa:**

- Enfoque en soluciones mutuamente beneficiosas
- Apertura a alternativas que satisfagan la necesidad central
- Revisión y ajuste periódico de acuerdos
- Validación de las necesidades y limitaciones de los demás

#### **► Estrategias para diferentes contextos:**

##### **1. Comunicación con pareja:**

- Conversaciones proactivas en momentos de calma (no crisis)
- Desarrollo de "señales" acordadas para momentos de sobrecarga
- Revisiones regulares sobre lo que funciona/no funciona
- Distinción clara entre desafíos del TDAH y problemas relacionales

##### **2. Comunicación en entorno laboral:**

- Enfoque en adaptaciones específicas (si es posible) relacionadas con rendimiento
- Vinculación de necesidades con beneficios para resultados laborales
- Propuesta de soluciones concretas y de bajo costo
- Conocimiento de derechos legales y adaptaciones razonables

##### **3. Comunicación con amistades:**

- Información básica adaptada al nivel de cercanía
- Peticiones específicas para situaciones sociales desafiantes
- Apertura sobre fortalezas y desafíos relacionados con el TDAH
- Reciprocidad en atención a necesidades mutuas

## ✓ Ejercicio práctico: Preparación para comunicación efectiva

**Objetivo:** Desarrollar un plan para comunicar efectivamente una necesidad específica relacionada con tu TDAH a una persona importante.

### Paso 1: Clarificación de la necesidad

- ¿Cuál es la necesidad específica relacionada con tu TDAH?
- ¿Cómo afecta esta necesidad tu bienestar o funcionamiento?
- ¿Qué sucede cuando esta necesidad no es atendida?
- ¿Qué soluciones o adaptaciones específicas ayudarían?

Ejemplo resuelto:

- Necesidad: Tiempo de descompresión al llegar a casa del trabajo
- Impacto: Sin este tiempo, experimento sobrecarga sensorial y emocional
- Consecuencias: Irritabilidad, dificultad para estar presente en interacciones
- Soluciones posibles: 20-30 minutos de transición antes de interacciones o responsabilidades

### Paso 2: Preparación del mensaje: Utilizando el modelo CLARA:

Ejemplo (continuación):

- **Concreto:** "Necesito aproximadamente 30 minutos de tiempo tranquilo cuando llego a casa para hacer la transición del trabajo a casa"
- **Ligado a impacto:** "Esto me ayuda a procesar la estimulación del día y estar realmente presente contigo después"
- **Afirmativo:** "Me encantaría que podamos implementar este tiempo de transición" (vs. "No puedo soportar cuando me bombardeas con preguntas apenas llego")

- **Realista:** "Podríamos acordar una señal simple para indicar que estoy en este tiempo de transición"
- **Atemporal:** Planificar conversación para un momento relajado, no en medio de conflicto

**Paso 3: Escenarios y respuestas:** Prepara respuestas para posibles reacciones:

Ejemplo (continuación):

- Si la persona se siente rechazada: "No se trata de no querer pasar tiempo contigo, sino de asegurarme de estar en mi mejor estado cuando lo hagamos"
- Si sugiere alternativas: Mantener apertura a diferentes implementaciones que satisfagan la necesidad central
- Si muestra incomprensión: Tener preparada una analogía simple ("Es como cerrar varias aplicaciones que han estado funcionando todo el día para que el sistema no se sobrecargue")

**Paso 4: Seguimiento y ajuste**

- Plan para visitar la conversación después de un periodo de prueba
- Apertura a feedback sobre cómo está funcionando
- Disponibilidad para ajustar basado en necesidades mutuas

La comunicación efectiva de necesidades no es una habilidad que se desarrolla de la noche a la mañana, sino un proceso continuo que mejora con la práctica y la retroalimentación. El objetivo no es la comunicación perfecta, sino una que sea suficientemente clara y compasiva tanto contigo como con los demás.

## La pareja y el TDAH

---

Las relaciones de pareja cuando uno o ambos miembros tienen TDAH presentan tanto desafíos únicos como oportunidades para conexiones extraordinariamente profundas y auténticas. Entender las dinámicas específicas que pueden surgir es fundamental para construir relaciones saludables y satisfactorias.

### **Patrones relacionales comunes:**

#### **1. El ciclo búsqueda-evitación:**

- La persona con TDAH suele buscar más estimulación y novedad
- La pareja neurotípica puede sentirse abrumada por esta intensidad
- Se desarrolla un patrón donde uno persigue y el otro se distancia
- La inconsistencia de atención puede crear inseguridad en ambos

#### **2. Asimetrías en responsabilidades:**

- Desequilibrios en tareas domésticas y administrativas
- Frustración acumulada por compromisos olvidados
- Desarrollo de dinámicas "madre/hijo" en lugar de compañeros iguales
- Resentimiento gradual por ambas partes

#### **3. Malinterpretaciones de motivación:**

- Olvidos interpretados como falta de interés o amor
- Necesidad de soledad o espacio vista como rechazo
- Dificultades de regulación emocional percibidas como dramatismo
- Diferentes necesidades de estimulación malinterpretadas

#### **4. Ciclos de corrección y defensa:**

- Desarrollo de patrones donde uno constantemente "corrige" al otro
- Posición defensiva crónica ante críticas percibidas

- Hipersensibilidad al tono o forma de comunicación
- Acumulación de pequeños conflictos sin resolución efectiva

*"Nos frustrábamos constantemente hasta que entendimos que no era un problema de amor o compromiso, sino de diferentes formas de procesar el mundo. Cuando dejamos de personalizar los comportamientos relacionados con el TDAH, pudimos empezar a trabajar como equipo contra los desafíos, en lugar de vernos como adversarios."*

## **Fortalezas potenciales de las relaciones con TDAH:**

### **1. Intensidad y pasión:**

- Capacidad para entusiasmo genuino y expresión emocional auténtica
- Conexiones profundas cuando hay hiperfoco en la relación
- Expresividad y espontaneidad que mantienen la relación vibrante
- Capacidad para experiencias intensamente positivas compartidas

### **2. Creatividad y flexibilidad:**

- Resolución creativa de problemas en la vida compartida
- Flexibilidad ante cambios y capacidad de adaptación con comunicación efectiva
- Enfoque no convencional a desafíos relacionales
- Capacidad para reinventarse y mantener la relación fresca

### **3. Empatía y compasión:**

- Comprensión profunda de luchas y vulnerabilidades
- Menor tendencia a juzgar debilidades o diferencias
- Capacidad para conexión emocional profunda
- Autenticidad que fomenta intimidad genuina

▶ **Estrategias para relaciones saludables:**

**1. Sistemas compartidos:**

- Desarrollo conjunto de estructuras de apoyo
- Distribución de responsabilidades según fortalezas, no expectativas convencionales
- Herramientas externas para gestión compartida (calendarios, listas, recordatorios)
- Revisiones regulares de funcionamiento del sistema

**2. Comunicación adaptada:**

- Establecimiento de protocolos para momentos de activación emocional
- Creación de señales no verbales para necesidades comunes
- Diferenciación entre "problemas de proceso" vs. "problemas de contenido"
- Tiempos designados para conversaciones importantes con estructura clara

**3. Gestión de expectativas:**

- Acuerdos explícitos sobre lo que cada uno puede esperar de forma realista
- Reconocimiento de diferentes necesidades de tiempo, espacio y estimulación
- Comunicación directa de necesidades sin suposiciones
- Celebración de fortalezas únicas que cada uno aporta

**4. Cuidado mutuo y autocuidado:**

- Balance entre apoyo mutuo y responsabilidad individual
- Reconocimiento de señales de agotamiento en uno mismo y en la pareja

- Creación de espacios para recarga individual según necesidades específicas
- Desarrollo de rituales de conexión adaptados a ambos

## ✓ **Ejercicio práctico: Inventario relacional TDAH-consciente**

**Objetivo:** Desarrollar una comprensión compartida de cómo el TDAH impacta específicamente en vuestra relación y crear estrategias colaborativas.

**Nota:** Idealmente, este ejercicio se realiza conjuntamente con la pareja. Si no es posible, puede realizarse individualmente como preparación para conversaciones futuras.

**Paso 1:** Identificación de patrones actuales Cada persona responde individualmente:

- ¿Qué aspectos del TDAH impactan más nuestra relación? (Positiva y negativamente)
- ¿Qué malentendidos recurrentes experimentamos?
- ¿Dónde hay desequilibrios en responsabilidades o expectativas?
- ¿Qué necesidades específicas tengo que no están siendo atendidas actualmente?

Ejemplo parcial resuelto (persona con TDAH):

- Aspectos de mayor impacto: Olvidos de fechas importantes, hiperfoco que puede excluir, creatividad para resolver problemas conjuntos
- Malentendidos recurrentes: Mi necesidad de tiempo solo/a interpretada como desinterés
- Desequilibrios: Gestión financiera mayormente a cargo de mi pareja
- Necesidades no atendidas: Comprensión cuando necesito más estimulación/actividad

**Paso 2: Diálogo estructurado** Compartir respuestas con estas reglas básicas:

- Cada persona habla sin interrupción por 5 minutos
- Escucha para entender, no para responder
- Usar "yo siento/necesito" vs. "tú haces/no haces"

- Validar experiencia del otro antes de ofrecer perspectiva alternativa

**Paso 3: Co-creación de soluciones:** Para cada área identificada, desarrollar conjuntamente:

- Ejemplo resuelto para "olvidos de fechas importantes":
  - **Sistema compartido:** Calendario digital conjunto con múltiples recordatorios
  - **Responsabilidad dividida:** Persona con TDAH configura alertas, pareja verifica una semana antes
  - **Expectativas claras:** Definir explícitamente qué fechas se consideran "importantes"
  - **Plan de recuperación:** Acuerdo sobre cómo manejar situaciones si ocurre un olvido

**Paso 4: Revisión programada**

- Establecer fecha específica para revisar funcionamiento de soluciones (1 mes)
- Crear sistema simple de evaluación (¿Está funcionando? ¿Necesita ajustes?)
- Comprometerse a actualizaciones según sea necesario

**Paso 5: Celebración de fortalezas:** Finalizar identificando y apreciando:

- Tres fortalezas que el TDAH aporta a la relación
- Formas específicas en que la neurodiversidad enriquece la conexión
- Momentos recientes donde han funcionado bien como equipo

El objetivo no es eliminar todos los desafíos, sino desarrollar un enfoque colaborativo donde ambos miembros se sientan valorados, comprendidos y apoyados en sus necesidades específicas.

## **Amistades y entorno social**

---

Las relaciones sociales pueden ser tanto un área de gran satisfacción como de desafío significativo para personas con TDAH. Nuestra intensidad emocional, autenticidad y entusiasmo pueden crear conexiones extraordinariamente profundas, mientras que nuestras dificultades con la consistencia, puntualidad y regulación atencional pueden complicar el mantenimiento de relaciones.

### **Desafíos sociales comunes con TDAH:**

#### 1. Inconsistencia en la comunicación:

- Períodos de contacto intenso seguidos de silencios prolongados
- Olvido de responder mensajes o llamadas a pesar del interés genuino
- Dificultad para mantener rutinas de contacto regular
- Tendencia a reconectar como si no hubiera pasado tiempo

#### 2. Desafíos en interacciones grupales:

- Interrumpir o hablar excesivamente en conversaciones
- Dificultad para seguir hilos de conversación múltiples
- Tendencia a perder información social importante
- Sobrecarga sensorial en entornos sociales estimulantes

#### 3. Percepción social:

- Ser percibido como "demasiado intenso"
- Malinterpretación de señales sociales sutiles
- Dificultad para ajustar comportamiento según contexto social
- Respuestas emocionales que pueden parecer desproporcionadas

#### 4. Compromisos sociales:

- Olvido de eventos o llegadas tardías frecuentes
- Tendencia a sobreprogramar por entusiasmo inicial

- Cancelaciones de último momento por agotamiento o sobrecarga
- Dificultad para calcular logística de eventos sociales

*"Mis amistades más duraderas son aquellas donde existe un entendimiento mutuo de cómo funciona mi cerebro. No necesito recordatorios constantes de mis errores, sino comprensión de que mi inconsistencia no refleja mi nivel de cariño."*

### **Fortalezas sociales relacionadas con el TDAH:**

#### **1. Autenticidad y presencia:**

- Capacidad para conexiones genuinas sin filtros sociales excesivos
- Presencia total cuando estamos enfocados en la interacción
- Expresividad emocional que invita a conexiones profundas
- Capacidad para mostrar vulnerabilidad que facilita intimidad real

#### **2. Entusiasmo y espontaneidad:**

- Energía contagiosa en situaciones sociales
- Capacidad para generar planes e ideas entretenidas
- Disposición para aventuras y experiencias no planificadas
- Habilidad para hacer encuentros sociales más dinámicos y divertidos

#### **3. Empatía y aceptación:**

- Mayor comprensión de diferencias y dificultades
- Menos tendencia a juzgar o mantener expectativas rígidas
- Capacidad para conectar con personas diversas
- Aceptación de peculiaridades y unicidad en otros

## ► Estrategias para navegación social exitosa:

### 1. Selección estratégica de amistades:

- Cultivar relaciones con personas que aprecian autenticidad sobre perfección
- Buscar amigos con estilo comunicativo compatible
- Valorar calidad sobre cantidad en conexiones sociales
- Identificar personas que muestran flexibilidad y comprensión

### 2. Sistemas de apoyo social:

- Herramientas digitales para recordar fechas y compromisos
- Amigos "ancla" que pueden ayudar con recordatorios sin juicio
- Plantillas para responder mensajes cuando te sientas sobrepasado/a
- Rutinas regulares con personas importantes para reducir planificación

### 3. Comunicación proactiva:

- Explicar brevemente tus desafíos a amistades cercanas
- Establecer expectativas realistas sobre tu estilo de comunicación
- Aclarar que inconsistencia no significa desinterés
- Desarrollar frases específicas para momentos de sobrecarga social

### 4. Autocuidado social:

- Reconocer y respetar tus límites de energía social
- Planificar tiempos de recuperación después de eventos intensos
- Crear estrategias para "descansos" breves durante interacciones largas
- Ajustar compromisos sociales a tus patrones de energía

## ✓ **Ejercicio práctico: Auditoría y estrategia de vida social**

**Objetivo:** Evaluar tu entorno social actual y desarrollar estrategias para relaciones más satisfactorias y sostenibles.

**Paso 1: Mapeo de relaciones actuales:** Crea un "mapa" de tus relaciones agrupándolas en categorías:

- **Círculo íntimo:** Relaciones profundas que te aceptan completamente
- **Amistades de actividad:** Conexiones basadas en intereses compartidos
- **Relaciones de mantenimiento:** Conexiones importantes que requieren esfuerzo consciente
- **Conocidos positivos:** Personas con quienes disfrutas interactuar casualmente

Ejemplo parcial resuelto:

- **Círculo íntimo:** Elena (amiga desde universidad), Marcos (hermano)
- **Amistades de actividad:** Grupo de running (martes/jueves), Carlos (compañero proyectos creativos)
- **Relaciones de mantenimiento:** Ana (amiga de infancia, ahora en otra ciudad), compañeros de trabajo
- **Conocidos positivos:** Vecinos del 3B, madre de compañero de clase de mi hija

**Paso 2: Análisis de patrones:** Para cada grupo, identifica:

- ¿Qué funciona bien en estas relaciones?
- ¿Qué desafíos relacionados con TDAH aparecen más frecuentemente?
- ¿Qué necesitarías para mantener estas conexiones más fácilmente?
- ¿Qué podrías ofrecer más consistentemente?

Ejemplo para "Círculo íntimo":

- **Funciona bien:** Aceptación incondicional, comunicación directa, flexibilidad mutua
- **Desafíos:** Olvido responder mensajes, cancelo cuando estoy sobrecargado
- **Necesitaría:** Recordatorios amables sin juicio, comprensión cuando necesito espacio
- **Puedo ofrecer:** Estar totalmente presente cuando estamos juntos, apoyo intenso en crisis

**Paso 3: Desarrollo de protocolos sociales personalizados:** Para cada categoría, crea "protocolos" simples adaptados a tu TDAH:

Ejemplo para "Relaciones de mantenimiento":

- Sistema de contacto:
  - Recordatorios mensuales en calendario para mensajes
  - Plantilla simple para reconectar ("Pensando en ti y quería saludar...")
  - Aprovechar hiperfoco ocasional para enviar mensajes a varias personas
- Estrategia de eventos:
  - Confirmar solo eventos a los que realmente planeo asistir
  - Preparar explicación simple y honesta para cancelaciones necesarias
  - Ofrecer alternativas concretas cuando no puedo asistir
- Comunicación de necesidades:
  - Frases preparadas para explicar mis desafíos sin sobreexplicar
  - Ser honesto sobre límites de energía social

- Ofrecer formas específicas en que pueden apoyarme

#### **Paso 4: Equilibrio y priorización**

- Identificar 2-3 relaciones para invertir energía consistente
- Crear sistema realista para "rotación" de atención a otras relaciones
- Establecer expectativas claras contigo mismo sobre lo que es sostenible
- Reconocer señales de sobrecarga social y plan para recuperación

#### **Paso 5: Plan de implementación**

- Seleccionar 1-2 protocolos para implementar esta semana
- Programar revisión mensual de funcionamiento
- Comunicar cambios relevantes a personas cercanas
- Celebrar pequeñas mejoras en consistencia social

Recuerda que no se trata de transformar completamente tu vida social de la noche a la mañana, sino de hacer pequeños cambios consistentes que mejoren gradualmente tus conexiones mientras respetan tus necesidades neurológicas.

## **Entorno laboral: estrategias para sobrevivir y destacar**

---

El entorno laboral presenta desafíos específicos para personas con TDAH, pero también ofrece oportunidades para utilizar nuestros superpoderes. Navegar este espacio efectivamente requiere tanto adaptaciones específicas como la capacidad de posicionar estratégicamente nuestras capacidades distintivas.

### **Desafíos comunes en el entorno laboral:**

#### **1. Gestión de tareas y plazos:**

- Dificultad con proyectos de largo plazo sin estructura externa
- Tendencia a postergar tareas administrativas o rutinarias
- Desafíos para estimar tiempos y planificar secuencias de trabajo
- Riesgo de hiperfoco en aspectos interesantes pero menos prioritarios

#### **2. Entorno físico y estimulación:**

- Distractibilidad en espacios abiertos o ruidosos
- Dificultad para mantener organización física del espacio
- Inquietud durante reuniones largas o presentaciones
- Necesidad de movimiento y variación versus expectativas de quietud

#### **3. Relaciones profesionales:**

- Malinterpretación de directivas o expectativas implícitas
- Comunicación que puede parecer demasiado directa
- Dificultad para "filtrar" comentarios inapropiados en momentos clave
- Inconsistencia percibida en rendimiento y compromiso

#### **4. Procesamiento de información:**

- Sobrecarga con instrucciones verbales múltiples
- Dificultad para tomar notas efectivas en tiempo real

- Desafíos con documentación detallada y procesos burocráticos
- Pérdida de información importante en correos largos o reuniones extensas

*"Descubrí que mi TDAH podía ser mi mayor limitación o mi ventaja diferencial en el trabajo, dependiendo de cómo estructurara mi entorno y posicionara mis capacidades. No se trataba de 'superar' mi TDAH, sino de diseñar un entorno y sistema laboral que funcionara con mi cerebro.."*

### **Fortalezas TDAH en el contexto laboral:**

#### **1. Pensamiento innovador:**

- Capacidad para conexiones no evidentes entre ideas y conceptos
- Generación rápida de soluciones alternativas a problemas
- Perspectiva fresca sobre procedimientos establecidos
- Habilidad para cuestionar constructivamente el status quo

#### **2. Gestión de crisis y adaptación:**

- Excelente desempeño bajo presión y plazos urgentes
- Capacidad para pivotar rápidamente ante cambios inesperados
- Calma y claridad mental durante emergencias
- Tolerancia alta a entornos cambiantes y volátiles

#### **3. Pasión y compromiso intenso:**

- Capacidad para hiperfoco en proyectos significativos
- Energía contagiosa cuando hay motivación intrínseca
- Persistencia ante desafíos en áreas de interés
- Dedicación excepcional a causas o proyectos valorados

#### **4. Perspectiva única:**

- Capacidad para ver ángulos y soluciones no convencionales
- Empatía con necesidades diversas de usuarios o clientes
- Habilidad para simplificar procesos innecesariamente complejos
- Detección de patrones y tendencias emergentes

#### **► Estrategias para adaptación efectiva:**

##### **1. Diseño de entorno optimizado:**

- Adaptaciones del espacio físico (auriculares canceladores, pantallas divisorias)
- Negociación de flexibilidad horaria cuando sea posible
- Creación de estaciones de trabajo alternativas para diferentes tareas
- Incorporación de elementos de movimiento apropiados (pelota como silla, escritorio elevable)

##### **2. Sistemas externos de estructura:**

- Uso estratégico de herramientas digitales de organización
- Creación de rutinas de inicio/cierre para cada día laboral
- Implementación de recordatorios múltiples para deadlines
- Delegación estratégica de tareas que representan desafíos ejecutivos particulares

##### **3. Optimización de comunicación:**

- Solicitud de instrucciones escritas después de indicaciones verbales
- Confirmación activa de entendimiento en tareas importantes
- Preparación anticipada para reuniones y presentaciones

- Desarrollo de plantillas para comunicaciones recurrentes

#### 4. Gestión estratégica de energía:

- Programación de tareas según niveles de energía y atención
- Técnicas de "encadenamiento" para iniciar tareas difíciles
- Incorporación de microdescansos estratégicos durante el día
- Identificación y aprovechamiento de ventanas de hiperfoco

### **Consideraciones sobre divulgación del TDAH:**

La decisión sobre si, cómo y cuándo revelar tu diagnóstico en el entorno laboral es personal y depende de múltiples factores:

#### Factores a considerar:

- Cultura organizacional y apertura a neurodiversidad
- Relación con supervisor directo y equipo
- Necesidad específica de adaptaciones formales
- Potenciales beneficios versus riesgos en tu contexto específico

#### Opciones de divulgación:

- **Divulgación completa formal:** Comunicación oficial con documentación para solicitar adaptaciones específicas
- **Divulgación selectiva informal:** Compartir con personas clave que necesitan saberlo para colaboración efectiva
- **Enfoque en necesidades sin etiquetas:** Solicitar adaptaciones específicas sin mencionar diagnóstico
- **No divulgación con auto-adaptación:** Implementar estrategias personales sin comunicación externa

No existe una respuesta correcta universal al tomar o no la decisión de comunicar tu condición a tu entorno laboral. La mejor estrategia dependerá de tu situación específica, entorno y necesidades particulares.

## ✓ **Ejercicio práctico: Plan de optimización laboral**

**Objetivo:** Desarrollar un plan personalizado para maximizar fortalezas y minimizar desafíos relacionados con TDAH en tu entorno laboral actual.

### **Paso 1: Análisis de contexto actual**

- ¿Cuáles son tus responsabilidades principales y cómo se alinean con tus fortalezas/desafíos?
- ¿Qué aspectos del entorno físico y cultural te apoyan o dificultan?
- ¿Qué patrones de rendimiento has observado? (momentos óptimos, dificultades recurrentes)
- ¿Qué adaptaciones informales ya has implementado con éxito?

Ejemplo parcial resuelto:

- Responsabilidades alineadas con fortalezas: Desarrollo creativo de propuestas, resolución de problemas urgentes
- Responsabilidades desafiantes: Documentación detallada, seguimiento de múltiples proyectos simultáneos
- Entorno favorable: Posibilidad de moverme entre diferentes espacios, cultura de comunicación directa
- Entorno desafiante: Oficina abierta ruidosa, reuniones sin agenda clara, expectativa de multitarea

**Paso 2: Diseño de intervenciones específicas:** Para cada área desafiante, desarrolla estrategias específicas:

Ejemplo para "Seguimiento de múltiples proyectos":

- Sistema visual externo:
  - Tablero Kanban físico visible desde mi escritorio
  - Códigos de color por proyecto y nivel de urgencia
  - Recordatorios escalonados para hitos intermedios

- Revisión programada cada mañana y tarde
- Adaptaciones de comunicación:
  - Solicitar resúmenes escritos de expectativas después de cada asignación
  - Implementar verificaciones breves semanales con supervisor
  - Crear plantillas estandarizadas para reportes de avance
  - Establecer sistema de notas consistente para reuniones
- Estrategias de focalización:
  - Bloques de tiempo dedicados a cada proyecto
  - Eliminación de notificaciones durante periodos de trabajo enfocado
  - Uso de técnica Pomodoro modificada (25min trabajo/5min revisión de prioridades)
  - Señalización visible para compañeros durante momentos de concentración

**Paso 3: Posicionamiento estratégico de fortalezas** Identifica formas de hacer más visibles tus fortalezas:

Ejemplo para "Pensamiento innovador":

- Ofrecerse para liderar sesiones de brainstorming para problemas complejos
- Documentar y compartir ideas innovadoras de manera estructurada
- Solicitar proyectos que requieran soluciones no convencionales
- Presentar resultados de manera que destaque la originalidad y efectividad

**Paso 4: Plan de implementación gradual**

- Seleccionar 2-3 estrategias para implementar esta semana

- Establecer sistema de seguimiento para evaluar efectividad
- Identificar posibles obstáculos y planes de contingencia
- Programar revisión quincenal para ajustes

### **Paso 5: Consideración de apoyo y recursos**

- Identificar personas clave que podrían apoyar este plan
- Explorar herramientas o tecnologías específicas necesarias
- Considerar desarrollo de habilidades complementarias
- Evaluar si se necesitan adaptaciones formales

Recuerda que el objetivo no es encajar en un molde neurológico que no corresponde a tu cerebro, sino construir un entorno de trabajo que maximice tu potencial único mientras compense efectivamente tus desafíos específicos.

## **Ejercicio: Script de comunicación para situaciones difíciles**

---

Un "script" es un conjunto de frases y respuestas preparadas con anticipación para situaciones sociales o laborales potencialmente difíciles o estresantes.

Un script de comunicación funciona como una especie de guion pre-escrito que puedes recordar y utilizar cuando te encuentres en situaciones donde:

- Las emociones podrían ser intensas
- La improvisación podría ser difícil debido a la presión
- Existe riesgo de impulsividad en la comunicación
- Necesitas tiempo para procesar información o emociones

Las situaciones sociales desafiantes pueden ser particularmente complicadas para personas con TDAH debido a nuestras dificultades con regulación emocional, filtrado de respuestas y procesamiento social en tiempo real. Tener scripts preparados para situaciones difíciles recurrentes puede reducir significativamente el estrés y mejorar los resultados de estas interacciones.

### **Beneficios de los scripts preplanificados:**

- Reducen la carga cognitiva durante momentos de estrés emocional
- Proporcionan estructura cuando las funciones ejecutivas están comprometidas
- Permiten respuestas más alineadas con nuestros valores e intenciones
- Previenen patrones de comunicación impulsiva que luego lamentamos

### **Componentes de un script efectivo:**

1. **Reconocimiento inicial:** Frase que reconoce la situación o emoción presente
2. **Comunicación de necesidad:** Expresión clara de lo que necesitas en ese momento

3. **Acción o solución propuesta:** Paso específico y realizable para avanzar constructivamente
4. **Reconexión:** Elemento que mantiene la relación positiva a pesar del desafío

*"Los scripts preparados se han convertido en mis 'flotadores' emocionales. En lugar de sentirme abrumada intentando crear respuestas perfectas en tiempo real, tengo frases sólidas que puedo usar mientras mi cerebro procesa la situación."*

### **Scripts modelo para situaciones comunes:**

#### 1. Cuando necesitas más tiempo para procesar:

- "Aprecio que compartas esto conmigo [reconocimiento] pero necesito un poco de tiempo para procesarlo adecuadamente [necesidad]. ¿Podríamos retomar esta conversación en [tiempo específico]? [solución] Quiero darte una respuesta bien pensada porque esto es importante para mí/nosotros [reconexión]."

#### 2. Cuando te sientes abrumado en un evento social:

- "Estoy disfrutando el evento, pero noto que estoy llegando a mi límite de estimulación [reconocimiento]. Necesito un breve descanso para recargarme [necesidad]. Voy a tomar aire fresco unos minutos y vuelvo [solución]. Me alegra mucho estar aquí y quiero poder seguir disfrutando la noche [reconexión]."

#### 3. Cuando has olvidado algo importante:

- "Tienes razón, he olvidado completamente eso y entiendo que es frustrante [reconocimiento]. Asumo total responsabilidad y quiero arreglarlo [necesidad]. ¿Puedo ofrecerte [solución específica] como forma de resolverlo? [solución] Valoro mucho nuestra relación/trabajo conjunto y quiero que sepas que esto no refleja la importancia que tiene para mí [reconexión]."

#### 4. Cuando necesitas interrumpir hiperfoco:

- "Veo que estás muy concentrado en tu trabajo ahora [reconocimiento]. Necesito [X minutos] de tu atención para algo importante [necesidad]. ¿Podemos hablar ahora brevemente o prefieres que esperemos hasta [momento específico]? [solución] Aprecio mucho tu dedicación y quiero respetar tu concentración [reconexión]."

#### 5. Cuando sientes que estás a punto de reaccionar impulsivamente:

- "Noto que esta situación me está afectando mucho [reconocimiento]. Necesito un momento para asegurarme de responder de manera constructiva [necesidad]. Voy a tomar unos minutos para respirar y ordenar mis pensamientos [solución]. Nuestra relación/esta conversación es importante para mí y quiero manejarla con el cuidado que merece [reconexión]."

## ✓ Ejercicio práctico: Creación de scripts personalizados

**Objetivo:** Desarrollar scripts personalizados para 3-5 situaciones desafiantes recurrentes en tu vida.

**Paso 1: Identificación de situaciones prioritarias:** Lista las situaciones sociales o comunicativas que te resultan más desafiantes:

Ejemplo resuelto:

- Cuando mi jefe me asigna múltiples tareas sin claridad en prioridades
- Cuando mi pareja señala que he olvidado hacer algo que prometí
- Cuando me siento abrumado durante reuniones familiares extensas
- Cuando necesito comunicar que estoy teniendo un día "mal TDAH"

**Paso 2: Análisis de patrones anteriores. Para cada situación, reflexiona:**

- ¿Cómo suelo reaccionar actualmente?
- ¿Qué consecuencias tiene esta reacción?
- ¿Qué me gustaría comunicar realmente?
- ¿Qué resultado ideal busco?

Ejemplo para "*Múltiples tareas sin claridad*":

- **Reacción actual:** Decir sí a todo, sentirme abrumado, postergar decisiones
- **Consecuencias:** Sobrecarga, falta de claridad, incumplimiento de expectativas
- **Comunicación deseada:** Necesito claridad en prioridades para realizar un trabajo de calidad
- **Resultado ideal:** Prioridades explícitas, plazos claros, expectativas realistas

**Paso 3: Desarrollo de script completo:** Crea un script usando los cuatro componentes:

- **Ejemplo desarrollado:** "Agradezco la confianza en asignarme estos proyectos [reconocimiento]. Para poder entregarlos con la calidad que ambos esperamos, necesito claridad sobre sus prioridades relativas [necesidad]. ¿Podríamos dedicar cinco minutos para definir cuál debe completarse primero y cuáles son los plazos exactos para cada uno? [solución] Mi objetivo es asegurar que puedo cumplir efectivamente con todas las expectativas importantes para el equipo [reconexión]."

**Paso 4: Personalización y variantes:** Desarrolla 2-3 variantes adaptadas a diferentes intensidades o contextos:

Ejemplo de variantes:

- *Versión breve para situaciones urgentes:* "Para asegurar que priorizo correctamente, ¿cuál de estos proyectos es más prioritario y para cuándo necesitas cada uno exactamente?"
- *Versión para correo electrónico:* "He recibido los múltiples proyectos asignados y quiero asegurar su correcta priorización. He preparado esta lista para verificarlo. ¿Podría confirmar si es correcto o ajustar según sea necesario?"

**Paso 5: Práctica y refinamiento**

- Ensaya los scripts (en voz alta o por escrito)
- Adapta el lenguaje para que suene natural para ti
- Prueba las frases con persona de confianza para feedback
- Refinado basado en resultados reales

**Paso 6: Sistema de acceso rápido:** Crea un sistema para acceder fácilmente a tus scripts cuando los necesites:

- Notas en el teléfono con palabras clave fáciles de buscar
- Libreta pequeña que siempre puedas llevar contigo

- Documento accesible en aplicación frecuentemente usada
- Para situaciones digitales: plantillas guardadas en correo o mensajería

Recuerda que los scripts no son guiones rígidos, sino puntos de partida que proporcionan estructura en momentos donde la comunicación espontánea puede ser agobiante. Con la práctica, estas frases se volverán más naturales y podrás adaptarlas fluidamente a diferentes situaciones.

## **Conclusión: Cultivando relaciones que apoyen tu neurodiversidad**

Las relaciones personales representan uno de los aspectos más significativos de nuestra vida, y pueden ser tanto fuentes de gran apoyo como de considerable estrés cuando vivimos con TDAH. A lo largo de esta sección, hemos explorado estrategias específicas para afrontar los distintos desafíos que el TDAH presenta en diferentes contextos relacionales.

Algunas conclusiones importantes a recordar:

### **1. Comunicación clara como fundamento:**

- La expresión honesta de necesidades no es egoísmo, sino autocuidado necesario
- La mayoría de personas importantes en tu vida quieren entender cómo apoyarte
- La claridad previene malinterpretaciones y resentimientos acumulados
- La vulnerabilidad auténtica suele fortalecer, no debilitar, las conexiones importantes

### **2. Selectividad consciente:**

- No todas las relaciones requieren el mismo nivel de inversión
- Algunas personas serán naturalmente más compatibles con tu neurodiversidad
- Es válido priorizar relaciones que nutren y respetan tu forma de ser
- A veces, establecer límites o distancia es necesario para tu bienestar

### **3. Sistemas de apoyo recíproco:**

- Las mejores relaciones reconocen fortalezas y desafíos mutuamente
- Cada persona puede aportar valor único a la relación desde su neurodiversidad
- El apoyo debe fluir en ambas direcciones, aunque de formas diferentes

- Celebrar los éxitos y aprender de los desafíos como equipo fortalece el vínculo

#### **4. Gestión de expectativas:**

- Muchos conflictos surgen de expectativas implícitas no comunicadas
- Aclarar lo que puedes y no puedes ofrecer consistentemente es honestidad, no limitación
- Ajustar expectativas mutuas periódicamente mantiene la relación saludable
- Permitirse ser humano e imperfecto crea espacio para que otros también lo sean

*"He aprendido que no necesito 'curar' mi TDAH para tener relaciones extraordinarias. Necesito entenderlo, comunicarlo efectivamente, y construir conexiones con personas que valoran lo que soy, no a pesar de mi cerebro diferente, sino incluyéndolo como parte integral de quién soy."*

Recordar que las relaciones humanas son inherentemente imperfectas, que todos estamos en constante evolución, y que la neurodiversidad aporta tantas fortalezas como desafíos, puede liberarnos para cultivar conexiones más auténticas, compasivas y mutuamente enriquecedoras.

Al final, las mejores relaciones no son aquellas donde nunca hay malentendidos o desafíos, sino aquellas donde existe el compromiso mutuo de entenderse, apoyarse y crecer juntos, honrando las diferencias mientras se construyen puentes de comprensión y respeto.

La lente de la neurodiversidad nos invita a ver nuestras relaciones no como un campo de batalla donde debemos "superar" nuestras diferencias, sino como un jardín diverso donde diferentes tipos de mentes pueden florecer juntas, cada una aportando sus colores y cualidades únicas al paisaje compartido.

# **8. Creatividad y pensamiento divergente**

---

## Aprovechando la hiperfoco como ventaja

---

El hiperfoco es una de las características más distintivas y potencialmente poderosas del TDAH. Esta capacidad para sumergirse profundamente en actividades de interés, a menudo perdiendo la noción del tiempo y el entorno, puede ser un caos incontrolado como una extraordinaria ventaja cuando se aprende a dirigir y gestionar.

### Entendiendo el hiperfoco:

**¿Qué es realmente el hiperfoco?** El hiperfoco es un estado de atención extremadamente concentrada y sostenida, donde la persona queda completamente absorta en una tarea o tema de interés. No es simplemente concentración intensa, sino un estado neurológico distinto caracterizado por:

- Absorción completa en la actividad
- Pérdida de consciencia del tiempo transcurrido
- Reducción significativa de la consciencia del entorno
- Resistencia a interrupciones o cambios de foco
- Procesamiento profundo y conexiones expansivas sobre el tema
- Energía sostenida a pesar de largas horas de actividad

**La base neurológica:** El hiperfoco está relacionado con la activación de circuitos de recompensa dopaminérgicos en el cerebro. Cuando encontramos algo suficientemente estimulante o interesante, nuestro cerebro libera dopamina, facilitando un estado de concentración intensa que normalmente nos resulta difícil alcanzar.

*"Durante años vi mi hiperfoco como algo problemático que me hacía descuidar otras responsabilidades. Cuando aprendí a canalizarlo estratégicamente, se convirtió en mi herramienta más poderosa para el aprendizaje profundo y la creación."*

## **Potencial y desafíos del hiperfoco:**

- Ventajas potenciales:
  - Capacidad para aprendizaje acelerado en áreas de interés
  - Productividad extraordinaria en periodos concentrados
  - Pensamiento profundo y conexiones innovadoras sobre un tema
  - Capacidad para dominar habilidades complejas rápidamente
  - Perseverancia excepcional ante obstáculos en áreas de interés
- Desafíos habituales:
  - Dificultad para iniciar hiperfoco en tareas necesarias pero no intrínsecamente interesantes
  - Desatención de necesidades básicas (comer, dormir, hidratarse)
  - Descuido de otras responsabilidades importantes
  - Frustración cuando se interrumpe un estado de hiperfoco
  - "Resaca de hiperfoco" - agotamiento posterior a sesiones intensas

## **► Estrategias para gestión efectiva del hiperfoco:**

### **1. Canalización estratégica:**

- Identificar proyectos importantes que puedan beneficiarse del hiperfoco
- Reservar bloques extensos de tiempo protegido para estos proyectos
- Preparar el entorno anticipadamente para maximizar efectividad
- Establecer recordatorios para necesidades básicas durante el estado

### **2. Activación intencionada:**

- Crear "rituales de inicio" que faciliten entrada al estado de hiperfoco

- Diseñar el entorno para eliminar distracciones y maximizar inmersión
- Utilizar música o sonido específico como "ancla" para el estado mental
- Cultivar el interés genuino en el tema a través de conexiones personales

### **3. Estructuras de contención:**

- Implementar temporizadores visibles para mantener consciencia temporal
- Establecer "contratos personales" sobre duración y objetivos de la sesión
- Programar interrupciones breves obligatorias para necesidades básicas
- Utilizar personas de confianza como "verificadores" en sesiones extensas

### **4. Transición saludable:**

- Desarrollar rituales de "cierre" para salir gradualmente del estado
- Programar tiempo explícito de recuperación posterior
- Documentar inmediatamente ideas y conexiones para retomar después
- Practicar transición consciente a siguiente actividad o responsabilidad

## ✓ Ejercicio práctico: Optimización personal del hiperfoco

**Objetivo:** Desarrollar un sistema personalizado para activar, mantener y gestionar estados de hiperfoco productivo.

### Paso 1: Cartografía de tu hiperfoco

- ¿Qué actividades o temas naturalmente te llevan al hiperfoco?
- ¿Cuáles son tus condiciones óptimas para entrar en este estado?
- ¿Qué señales indican que has entrado en hiperfoco?
- ¿Cuánto tiempo puedes mantenerlo productivamente antes de agotamiento?

Ejemplo resuelto:

- **Actividades de hiperfoco natural:** Investigación sobre temas nuevos, resolución de problemas complejos, creación de contenido visual
- **Condiciones facilitadoras:** Mañanas, espacio organizado, auriculares con música instrumental, hidratación accesible
- **Señales de entrada:** Pérdida de consciencia de entorno, sensación de "flujo", resistencia a interrupciones
- **Duración óptima:** 2-3 horas antes de necesitar pausa significativa

**Paso 2: Diseño de entorno optimizado:** Crea las condiciones específicas que facilitan tu estado de hiperfoco:

Ejemplo desarrollado:

- Configuración física:
  - Escritorio despejado con solo materiales relevantes
  - Iluminación natural complementada con lámpara específica
  - Hidratación y snacks saludables preparados anticipadamente
  - Dispositivos no esenciales fuera de alcance visual

- Configuración digital:
  - Modo "no molestar" activado en todos los dispositivos
  - Aplicaciones no relevantes cerradas completamente
  - Plantillas y recursos necesarios abiertos y preparados
  - Bloqueador de sitios distractores activado
- Ayudas cognitivas:
  - Lista visible de subobjetivos concretos
  - Temporizador visual (tipo TimeTimer) para consciencia temporal
  - Notas adhesivas para capturar ideas tangenciales rápidamente
  - Recordatorios visuales para pausas básicas

**Paso 3: Protocolo de activación:** Desarrolla una secuencia específica para iniciar el estado de hiperfoco:

Ejemplo desarrollado:

- Preparación (día anterior):
  - Definir objetivo específico para sesión de hiperfoco
  - Preparar todos los materiales y recursos necesarios
  - Comunicar a personas relevantes periodo de "no disponibilidad"
  - Revisar brevemente el tema para "plantar semilla" mental
- Ritual de inicio (día de sesión):
  - Breve actividad física (10 min) para activación mental
  - Hidratación y snack de energía sostenida
  - Revisión de objetivos específicos y resultado deseado
  - Configuración de entorno completa antes de comenzar
  - Música/sonido específico como "ancla" mental

- Secuencia de inmersión:
  - Comenzar con tarea inicial de dificultad moderada (no la más difícil)
  - Permitir 15-20 minutos de "calentamiento" atencional
  - Transición gradual a aspectos más complejos

**Paso 4: Sistema de gestión durante hiperfoco:** Establece estructuras para mantener bienestar durante el estado:

Ejemplo desarrollado:

- Temporizador para pausa breve cada 45-60 minutos
- Lista de verificación física para pausas (estirar, hidratar, baño)
- Sistema de captura de ideas tangenciales (notas rápidas)
- Señales visuales sobre límites temporales máximos

**Paso 5: Protocolo de salida y recuperación:** Desarrolla un sistema para transición saludable:

Ejemplo desarrollado:

- Cierre de sesión:
  - Guardar trabajo en múltiples lugares
  - Documentar inmediatamente próximos pasos claros
  - Capturar preguntas o ideas para próxima sesión
  - Ritual físico de "cierre" (estiramiento completo, cambio de entorno)
- Recuperación:
  - Actividad deliberadamente diferente por 30-60 minutos
  - Rehidratación y comida apropiada
  - Breve exposición a luz natural si es posible

- Revisión breve de otras responsabilidades pendientes

**Paso 6: Aplicación estratégica:** Identifica 2-3 proyectos específicos actuales donde aplicarás intencionalmente tu hiperfoco:

- Proyecto actual que podría beneficiarse de sesión intensiva
- Frecuencia realista de sesiones de hiperfoco sostenibles
- Criterios para decidir qué merece inversión de este estado mental

Recuerda que el hiperfoco es una herramienta poderosa, no un estado a mantener constantemente. El objetivo es aprovecharlo estratégicamente mientras mantienes un equilibrio saludable en tu vida.

## De la estimulación a la innovación

---

Las personas con TDAH a menudo buscan y necesitan niveles más altos de estimulación que la población general. Un rasgo que, si se entiende y canaliza adecuadamente, puede convertirse en un motor poderoso de innovación y pensamiento creativo.

### La neurobiología de la búsqueda de estimulación:

El cerebro TDAH tiene una relación diferente con la dopamina, un neurotransmisor clave asociado con motivación, recompensa y placer. Esta diferencia neurobiológica significa que:

- Necesitamos mayor intensidad de estimulación para alcanzar niveles óptimos de activación
- Experimentamos aburrimiento más rápido y más intensamente en situaciones de baja estimulación
- Nuestra atención se activa más fácilmente con novedad, desafío y variedad
- Podemos buscar inconscientemente experiencias de mayor intensidad o riesgo

Esta característica, que puede manifestarse como inquietud, aburrimiento fácil o comportamiento "buscador de emociones", es en realidad parte fundamental de nuestro potencial creativo e innovador.

*"Siempre fui etiquetada como 'inquieta' o 'incapaz de estar satisfecha'. Con el tiempo entendí que mi constante búsqueda de estímulos era realmente un motor creativo, me impulsaba a explorar territorios que otros ni consideraban, a cuestionar lo establecido y a encontrar conexiones completamente nuevas."*

## **Transformando la búsqueda de estimulación en innovación:**

### **1. Reencuadrar la inquietud como curiosidad:**

- Reconocer la "hambre de estímulos" como potencial fuerza creativa
  - Ejemplo: Cuando te encuentres saltando entre múltiples pestañas en el navegador o incapaz de concentrarte en una tarea, en lugar de autocriticarte, reconoce: "Mi cerebro está buscando conexiones interesantes". Dedicar 10 minutos a una "búsqueda creativa deliberada" donde exploras activamente un tema que te interesa, tomando notas de ideas que surjan, antes de volver a tu tarea principal.
- Transformar la tendencia al aburrimiento en búsqueda activa de nuevas perspectivas
  - Ejemplo: Mantén un "diario de aburrimiento" donde, cuando te sientas inquieto con tareas rutinarias, te preguntas: "¿Cómo podría hacerse esto de forma diferente?" Un diseñador gráfico con TDAH transformó su frustración con presentaciones PowerPoint aburridas en un nuevo estilo visual que eventualmente se convirtió en su marca personal.
- Cultivar preguntas del tipo "¿qué pasaría si...?" ante situaciones cotidianas
  - Ejemplo: Dedicar 5 minutos cada mañana a escribir tres preguntas "¿qué pasaría si...?" relacionadas con tu trabajo o vida diaria. "¿Qué pasaría si las reuniones solo pudieran durar 15 minutos?" o "¿Qué pasaría si combináramos estas dos funcionalidades aparentemente no relacionadas?"
- Legitimar la exploración de tangentes y conexiones no evidentes
  - Ejemplo: Reserva una "hora de conexiones improbables" semanal donde deliberadamente exploras vínculos entre tus diferentes intereses. Un programador que también disfrutaba la jardinería desarrolló una aplicación innovadora de planificación

de huertos después de permitirse explorar cómo sus dos pasiones podrían intersectarse.

## **2. Diseñar entornos que estimulen productivamente:**

- Crear espacios de trabajo con niveles adecuados de estimulación sensorial
  - Ejemplo: Configura diferentes "zonas" en tu espacio de trabajo: un rincón minimalista para tareas que requieren enfoque profundo, y un área más estimulante con elementos visuales inspiradores para sesiones creativas. Incluye opciones para trabajar de pie, sentado o en movimiento.
- Incorporar elementos de novedad y variación controlada
  - Ejemplo: Implementa un sistema de "rotación de inspiración" donde cambias ciertos elementos de tu espacio cada dos semanas: nuevas imágenes en las paredes, reorganización del espacio, o cambios en la iluminación. Estos ajustes proporcionan novedad sin distraer completamente.
- Utilizar música, color, movimiento o textura para mantener el cerebro óptimamente estimulado
  - Ejemplo: Crea "paisajes sensoriales" específicos para diferentes tipos de trabajo: música instrumental rápida y luz brillante para tareas de procesamiento rápido; sonidos naturales y luz cálida para trabajo conceptual; y un objeto de "fidget" táctilmente interesante que puedas manipular mientras piensas.
- Alternar entre diferentes modalidades de trabajo y expresión
  - Ejemplo: Estructura tu día con transiciones planificadas entre diferentes modos: 45 minutos de trabajo escrito, seguido por 30 minutos de visualización gráfica del mismo tema, luego 20 minutos explicando las ideas verbalmente (grabando notas de voz). Este enfoque multimodal mantiene la estimulación mientras profundiza la comprensión.

### **3. Estructurar la exploración creativa:**

- Establecer "zonas temporales seguras" para exploración sin juicio
  - Ejemplo: Implementa sesiones de "Los Neuro Jueves" donde dedicas 90 minutos a explorar ideas sin preocuparte por su viabilidad inmediata. Todo se captura sin juicio, celebrando la cantidad y originalidad sobre la practicidad inicial.
- Desarrollar sistemas para capturar y organizar ideas divergentes
  - Ejemplo: Crea un "embudo de ideas" con tres niveles: una app de captura rápida para ideas instantáneas (como notas de voz), transferencia semanal a un tablero digital donde agrupas conceptos relacionados, y finalmente un documento de desarrollo para las ideas más prometedoras.
- Crear procesos para evaluar y desarrollar conceptos innovadores
  - Ejemplo: Desarrolla una "matriz de innovación" personalizada con criterios como: nivel de entusiasmo personal (1-10), potencial impacto, dificultad de implementación, y originalidad. Evalúa tus ideas principales mensualmente, seleccionando las mejores para desarrollo más profundo.
- Balancear períodos de generación libre con fases de refinamiento estructurado
  - Ejemplo: Adopta un ciclo de "3-1-3": tres días de generación libre donde todas las ideas son bienvenidas, un día de evaluación y selección, seguido por tres días de desarrollo enfocado en las mejores ideas. Este ritmo aprovecha tanto la divergencia como la convergencia.

### **4. Conectar con comunidades que valoren la divergencia:**

- Buscar entornos donde el pensamiento no convencional sea valorado
  - Ejemplo: Participa en grupos como jams de diseño, hackathons, o comunidades creativas donde se celebra la originalidad. Un

escritor con TDAH encontró su voz creativa en un taller de escritura experimental donde su estilo asociativo era visto como una fortaleza, no una debilidad.

- Compartir ideas con personas que puedan construir sobre ellas constructivamente
  - Ejemplo: Establece un "círculo de rebote de ideas" con 2-3 personas que entienden tu proceso creativo. Reuniones semanales o mensuales con la regla de "sí, y..." donde cada idea se recibe con adiciones constructivas, no críticas iniciales.
- Recibir retroalimentación que respete el núcleo innovador mientras ayuda a refinarlo
  - Ejemplo: Cuando presentes ideas, especifica qué tipo de feedback buscas: "Me gustaría mantener el concepto central de [X], pero necesito ayuda para refinar la implementación" o "¿Puedes ayudarme a identificar los aspectos más prometedores de estas tres direcciones?"
- Colaborar con complementadores que aporten estructura a tu creatividad
  - Ejemplo: Forma alianzas con personas que tienen fortalezas complementarias. Un emprendedor con TDAH se asoció con un colega altamente organizado: él generaba conceptos innovadores y prototipos rápidos, mientras su socio desarrollaba planes de implementación estructurados, creando un equipo más fuerte que la suma de sus partes.

### **La paradoja productiva: estructura para la creatividad**

Una de las grandes paradojas del TDAH es que nuestra creatividad florece mejor cuando existe cierta estructura contenedora. A diferencia de la creencia popular, la creatividad rara vez surge del caos total:

## Principios de estructura creativa:

- Limitaciones definidas que estimulan soluciones innovadoras
  - **Ejemplo concreto:** Implementa la técnica de "restricción creativa" donde deliberadamente te impones parámetros limitantes. Un diseñador con TDAH podría restringirse a usar solo tres colores para un proyecto, o un escritor podría limitar un relato a exactamente 500 palabras. Estas restricciones obligan al cerebro a encontrar soluciones más creativas dentro de límites definidos.
  - **Ejemplo práctico:** Utiliza la técnica del "lienzo creativo" donde defines específicamente: tiempo disponible (60 minutos), recursos permitidos (solo herramientas ya disponibles), y resultado esperado (un prototipo funcional básico). Un empresario con TDAH utilizó este método para desarrollar un nuevo servicio enfocándose exclusivamente en lo que podía crear con sus habilidades actuales y sin nueva inversión.
- Ritmos y rutinas que liberan capacidad mental para la innovación
  - **Ejemplo concreto:** Establece "momentos de creatividad programada" en tu semana: 30 minutos cada martes y jueves a las 10 AM dedicados exclusivamente a la generación de ideas, con todos los elementos necesarios ya preparados. Cuando estos períodos se vuelven rutinarios, tu cerebro comienza a "precalentar" creativamente mientras se aproxima el momento designado.
  - **Ejemplo práctico:** Crea una "rutina de inicio creativo" consistente: 5 minutos de movimiento físico, seguidos por 3 minutos de respiración enfocada, y finalmente revisión de notas inspiradoras previamente recopiladas. Esta secuencia crea un puente neurológico hacia el estado creativo que, con la repetición, se vuelve cada vez más eficiente.

- Sistemas externos que capturan y organizan el flujo de ideas
  - **Ejemplo:** Implementa un "sistema de tres niveles" para gestionar ideas: captura inmediata a través de notas de voz o una aplicación siempre disponible; revisión semanal donde las ideas se transfieren a un tablero digital categorizado por tema; y finalmente un "banco de ideas" detallado para conceptos desarrollados listos para implementación.
- Procesos claros que llevan ideas desde la concepción hasta la implementación
  - **Ejemplo concreto:** Desarrolla un "túnel de desarrollo de ideas" visualizado como un tablero Kanban con columnas claras: Ideas Brutas, Evaluación Inicial (con criterios específicos), Desarrollo Conceptual, Prototipado, Prueba, e Implementación. Cada idea debe pasar por cada etapa con requisitos específicos para avanzar.
  - **Ejemplo práctico:** Utiliza el método "3-2-1" para cada idea prometedora: identifica 3 razones por las que esta idea es valiosa, 2 primeros pasos concretos para avanzarla, y 1 persona con quien compartirla para obtener retroalimentación inicial. Este proceso simple transforma conceptos vagos en acciones definidas, superando la tendencia a acumular ideas sin desarrollarlas.

Estos principios funcionan especialmente bien para personas con TDAH porque proporcionan la estructura externa que libera los aspectos más creativos de nuestra cognición, mientras mitigan las dificultades con la organización y la planificación secuencial que podrían obstaculizar la realización de nuestro potencial innovador.

*"Descubrí que mi creatividad no necesitaba libertad absoluta, sino el tipo correcto de estructura. Como un río que fluye más poderosamente cuando tiene orillas que lo canalizan, mi mente creativa producía mejor dentro de ciertos límites claramente definidos."*

## ✓ Ejercicio práctico: Sistema personal de innovación estructurada

**Objetivo:** Desarrollar un sistema personalizado que transforme tu necesidad natural de estimulación en producción creativa e innovadora.

### Paso 1: Inventario de patrones creativos personales

- ¿En qué condiciones surgen naturalmente tus mejores ideas?
- ¿Qué tipo de estimulación mental o sensorial activa tu creatividad?
- ¿Cuándo y por qué pierdes ideas potencialmente valiosas?
- ¿Qué obstáculos encuentras para desarrollar ideas iniciales?

Ejemplo resuelto:

- **Condiciones fértiles:** En movimiento (caminando, transporte), tras exposición a material diverso, en conversaciones interdisciplinarias...
- **Estimulación activadora:** Visual (imágenes, colores), conceptual (ideas contraintuitivas), problemas aparentemente insolubles
- **Pérdida de ideas:** Por no capturarlas inmediatamente, por sobrecarga de nuevas ideas...
- **Obstáculos:** Dificultad para evaluar qué ideas merecen desarrollo, abandono prematuro cuando surge un obstáculo

**Paso 2: Diseño de sistema de captura:** Desarrolla un sistema para capturar ideas adaptado a tus patrones:

Ejemplo desarrollado:

- Captura móvil:
  - Aplicación de notas de voz accesible con un toque
  - Pequeña libreta siempre disponible (bolsillo, bolso)
  - Mensajes a uno mismo por plataforma única designada
  - Fotografías rápidas para ideas visuales o textuales

- Puntos de captura estratégicos:
  - Notas adhesivas y bolígrafo en ducha (en zona seca)
  - Libreta junto a cama con luz tenue integrada
  - Notras de voz durante caminatas

**Paso 3: Sistema de procesamiento y desarrollo:** Crea un proceso para transformar ideas iniciales en conceptos desarrollados:

Ejemplo desarrollado:

- Centralización diaria:
  - Proceso diario (5-10 min) para transferir todas las ideas a repositorio único
  - Categorización básica sin perfeccionismo
  - Etiquetado con palabras clave para conexiones futuras
  - Evaluación rápida inicial (1-5 estrellas) basada en intuición
- Sesión semanal de procesamiento (60-90 min):
  - Revisión de ideas capturadas esa semana
  - Identificación de patrones o temas emergentes
  - Selección de 1-3 ideas para desarrollo inicial
  - Mapeo conceptual expansivo de ideas seleccionadas
- Ciclo de desarrollo iterativo:
  - Plantilla estructurada para desarrollo de conceptos
  - Series de preguntas específicas para expansión y profundización
  - Identificación de próximos pasos concretos
  - Conexión con recursos o conocimientos necesarios

**Paso 4: Estructura para implementación:** Desarrolla procesos para llevar ideas desde el concepto a la realidad:

Ejemplo desarrollado:

- Criterios de selección para implementación:
  - Lista personalizada de criterios para evaluar potencial
  - Proceso de "pitch" a mentores o personas de confianza
  - Verificación de alineación con valores y objetivos actuales
  - Evaluación realista de recursos necesarios vs. disponibles
- Plan incremental por fases:
  - Desglose de implementación en fases muy pequeñas
  - Primera fase diseñada para ser completada en un día
  - Puntos de decisión claramente definidos
  - Criterios para perseverar vs. pivotar vs. abandonar
- Sistema de accountability:
  - Compromisos externos para hitos clave
  - Visualización de progreso
  - Compañero/grupo de implementación para apoyo
  - Celebración explícita de avances incrementales

**Paso 5: Entornos estimulantes designados:** Crea intencionalmente espacios y momentos que alimenten tu necesidad de estimulación:

Ejemplo desarrollado:

- Espacio físico estimulante:
  - Área designada con elementos visuales inspiradores

- Materiales diversos para manipulación manual durante ideación
- Estímulos sensoriales controlados (texturas, sonidos, aromas)
- Flexibilidad para movimiento y cambio postural
- Fuentes de estimulación cognitiva:
  - Colección de problemas interesantes para "masticar mentalmente"
  - Lista de recursos interdisciplinarios para exploración regular
  - Comunidades en línea seleccionadas para exposición a ideas diversas
  - Práctica regular de técnicas de pensamiento lateral
- Rituales de renovación creativa:
  - Exposición programada a entornos o experiencias nuevas
  - Actividades de "polinización cruzada" entre campos diferentes
  - Conversaciones regulares con pensadores diversos
  - Experimentos pequeños en áreas desconocidas

**Paso 6: Meta-evaluación del sistema:** Programa revisiones regulares de la efectividad de tu sistema:

- Evaluación mensual: ¿Está capturando efectivamente mis ideas?
- Evaluación trimestral: ¿Estoy desarrollando e implementando ideas valiosas?
- Calibración: Ajustar basado en datos reales sobre lo que funciona

La clave es crear suficiente estructura para canalizar productivamente tu necesidad natural de estimulación e ideas, sin imponer tanta rigidez que sofoque la chispa creativa que es uno de tus mayores superpoderes.

## Canalizando la energía creativa

---

La energía mental y física intensa característica del TDAH puede ser una poderosa fuerza creativa cuando se canaliza efectivamente. Esta energía, que a veces se manifiesta como inquietud, impulsividad o intensidad emocional, contiene un potencial extraordinario para la expresión creativa y la productividad.

### Entendiendo nuestra energía característica:

Cualidades de la energía TDAH:

- **Intensidad variable:** Fluctuaciones significativas en niveles energéticos
- **Dirigida por interés:** Se amplifica naturalmente hacia lo que nos apasiona
- **Multifacética:** Puede manifestarse mental, física o emocionalmente
- **Reactiva:** Responde fuertemente a estímulos ambientales
- **Acumulativa:** Puede construirse hasta necesitar liberación

*"Mi energía TDAH era como un caballo salvaje y poderoso pero difícil de dirigir. Aprendí que no se trataba de domarlo completamente, sino de establecer una relación donde pudiera canalizar su fuerza sin perder su espíritu."*

### ► Estrategias para canalización creativa:

#### 1. Mapeo de tus ciclos energéticos:

- Identificar patrones diarios y semanales de energía
- Reconocer desencadenantes de picos y valles energéticos
- Documentar actividades que modulan positiva o negativamente tu energía
- Crear un "calendario energético" personalizado

## **2. Diseño de flujos de trabajo adaptados:**

- Adaptar naturaleza de tareas a estado energético actual
- Crear transiciones conscientes entre diferentes tipos de actividades
- Desarrollar rutinas que aprovechen ciclos energéticos naturales
- Implementar "amortiguadores" para fluctuaciones inesperadas

## **3. Diversificación de expresión creativa:**

- Mantener múltiples canales de expresión adecuados a diferentes estados
- Alternar entre modalidades creativas (visual, verbal, física, etc.)
- Desarrollar proyectos paralelos con diferentes demandas energéticas
- Cultivar "proyectos de respaldo" para estados energéticos específicos

## **4. Transformación consciente de la energía:**

- Técnicas de "transmutación" de inquietud en fuerza creativa
- Prácticas para redirigir impulsos hacia expresión constructiva
- Métodos para convertir intensidad emocional en profundidad creativa
- Estrategias para canalizar hiperfoco hacia objetivos conscientemente elegidos

## ✓ **Ejercicio práctico: Sistema de canalización personalizado**

**Objetivo:** Crear un sistema personalizado para dirigir tu energía característica hacia expresión y producción creativa.

**Paso 1: Cartografía energética personal:** Documenta durante 1-2 semanas:

- Niveles de energía en diferentes momentos (mañana, tarde, noche)
- Factores que aumentan tu energía (alimentos, actividades, entornos)
- Factores que disminuyen o dispersan tu energía
- Tipos específicos de energía (mental, física, emocional, social)

Ejemplo parcial resuelto:

- **Patrón diario:** Inicio lento matutino, pico creativo 10-12h, valle post-almuerzo, segundo pico 17-20h
- **Amplificadores:** Cafeína (efecto 30-90min), música rítmica, conversaciones estimulantes, ejercicio breve
- **Dispersadores:** Reuniones sin estructura, multitasking, ruido caótico, azúcar (crash posterior)
- **Tipos primarios:** Mental-creativa (mañanas), física-inquieta (tardes), social-expresiva (noches)

**Paso 2: Diseño de canales de expresión adaptados:** Para cada estado energético, diseña formatos de expresión adecuados:

Ejemplo desarrollado:

- Energía mental-creativa alta:
  - Sesiones de escritura conceptual o poética
  - Desarrollo de ideas innovadoras para proyectos
  - Resolución de problemas complejos
  - Aprendizaje de conceptos nuevos desafiantes

- Energía física-inquieta:
  - Creación artística en movimiento (dibujo de pie, escultura)
  - Grabación de ideas mientras camino
  - Organización física de espacios o materiales
  - Fotografía en exteriores con desplazamiento
- Energía social-expresiva:
  - Narración oral de historias o conceptos
  - Improvisación creativa con otros
  - Feedback colaborativo sobre ideas
  - Enseñanza o explicación de conceptos aprendidos
- Energía baja pero enfocada:
  - Edición y refinamiento de trabajo existente
  - Organización digital de ideas capturadas
  - Investigación tranquila sobre temas de interés
  - Consumo inspiracional selectivo (lecturas, arte, etc.)

**Paso 3: Construcción de puentes de transición:** Desarrolla estrategias para redirigir constructivamente energía desalineada:

Ejemplo desarrollado:

- De inquietud física a producción creativa:
  - Iniciar con 5-10 minutos de movimiento consciente antes de trabajo sentado
  - Alternar períodos de creación con micro-descansos físicos
  - Utilizar herramientas que permitan movimiento (pizarra de pie, dictado mientras camino)

- Canalizar impulso de movimiento hacia gestos relacionados con la creación
- De dispersión mental a enfoque creativo:
  - Captura rápida de ideas tangenciales sin seguirlas inmediatamente
  - Técnica de "pensamiento en papel" para externalizar pensamientos acelerados
  - Creación de mapas mentales para ordenar pensamiento divergente
  - Compromiso con períodos cortos iniciales (técnica 5 minutos)
- De intensidad emocional a expresión constructiva:
  - Traducción consciente de emociones intensas a expresión artística
  - Creación de "rituales de alquimia emocional"
  - Uso de emociones como combustible para trabajos que las necesitan
  - Técnicas de autocompasión para emociones difíciles

**Paso 4: Creación de entornos facilitadores:** Diseña espacios que apoyen diferentes tipos de expresión energética:

Ejemplo desarrollado:

- Zona de enfoque mental:
  - Espacio con estimulación visual inspiradora pero no distractora
  - Posibilidad de alternar entre sentado y de pie
  - Herramientas digitales y analógicas accesibles
  - Aislamiento acústico controlable

- Zona de expresión física:
  - Área con espacio para movimiento
  - Materiales que invitan a manipulación tridimensional
  - Superficie grande para expresión corporal de ideas
  - Transición fácil entre movimiento y captura
- Entorno adaptativo:
  - Iluminación ajustable según tipo de actividad
  - Audio (música, silencio, sonido ambiental) adecuado a estado
  - Temperatura y ventilación óptimas para estado corporal
  - Nivel de orden/desorden apropiado para tipo de creatividad

**Paso 5: Desarrollo de protocolos de reorientación:** Crea estrategias para momentos cuando la energía se dispersa improductivamente:

Ejemplo desarrollado:

- Para agitación mental improductiva:
  - Ritual de "descarga" en papel durante 5 minutos
  - Cambio completo de entorno por 10 minutos
  - Transición a modalidad expresiva diferente
  - Micromeditación de redirección (3 minutos)
- Para estancamiento creativo:
  - Lista de "provocaciones creativas" prediseñadas
  - Cambio deliberado a actividad física breve
  - Exposición a estímulo inspiracional de biblioteca personal
  - Técnica de perspectiva aleatoria forzada

La clave para canalizar efectivamente nuestra energía característica es trabajar con sus patrones naturales, no contra ellos. Cuando aprendemos a "surfear" nuestras propias olas energéticas en lugar de luchar contra ellas, descubrimos que lo que a veces se percibe como un desafío contiene el potencial para una expresión creativa extraordinaria.

## Ejercicios para potenciar nuestros talentos únicos

---

Las personas con TDAH poseemos capacidades cognitivas únicas que, cuando se cultivan intencionalmente, pueden convertirse en extraordinarias ventajas creativas y profesionales. Estos ejercicios están diseñados específicamente para fortalecer y refinar nuestros talentos característicos, transformando aspectos de nuestro funcionamiento neurológico en habilidades distintivas.

### 1. Ejercicios para potenciar el pensamiento divergente

El pensamiento divergente —la capacidad para generar múltiples ideas, soluciones y perspectivas— es frecuentemente una fortaleza natural en personas con TDAH.

#### ✓ **Ejercicio: Los 100 Usos**

- **Objetivo:** Expandir fluidez y flexibilidad del pensamiento
- **Proceso:**
  1. Selecciona un objeto común (clip, ladrillo, cuchara)
  2. Establece temporizador para 10 minutos
  3. Lista tantos usos posibles como puedas imaginar
  4. Supera límites de categorías cuando sientas que te estancas
- **Progresión:** Aumenta gradualmente meta a 50, 75, 100 usos
- **Variación TDAH-friendly:** Realiza movimiento ligero mientras piensas; alterna entre escritura y grabación verbal

#### ✓ **Ejercicio: Conexiones Forzadas**

- **Objetivo:** Fortalecer capacidad de ver relaciones no evidentes
- **Proceso:**
  1. Selecciona dos conceptos aparentemente no relacionados
  2. Genera al menos 15 conexiones o similitudes entre ellos
  3. Para cada conexión, desarrolla una idea o solución práctica

- **Ejemplo:** "¿Qué tienen en común un submarino y una abeja?" → sistemas de navegación, organización interna, comunicación...
- **Variación TDAH-friendly:** Crear visualizaciones físicas de conexiones; competir contra tiempo para añadir intensidad

## 2. Ejercicios para refinar el hiperfoco estratégico

El hiperfoco puede convertirse en una herramienta extraordinariamente potente cuando aprendemos a dirigirlo consciente y estratégicamente.

### ✓ **Ejercicio: Inmersión Incremental**

- **Objetivo:** Aprender a desarrollar la capacidad para activar hiperfoco voluntariamente
- **Proceso:**
  1. Selecciona tema/proyecto que genuinamente te interese
  2. Crea "puertas de entrada" escalonadas (5 min → 15 min → 30 min)
  3. Diseña entorno óptimo para inmersión
  4. Registra desencadenantes específicos que activaron en el pasado el estado de hiperfoco
- **Seguimiento:** Documenta patrones que consistentemente facilitan entrada al estado
- **Variación TDAH-friendly:** Incorporar elementos multisensoriales; permitir movimiento durante proceso

### ✓ **Ejercicio: Canalización Consciente**

- **Objetivo:** Dirigir hiperfoco hacia objetivos predeterminados
- **Proceso:**
  1. Identifica proyecto que requiere atención profunda
  2. Establece pregunta específica o problema a resolver

- 3. Crea "contrato personal" con resultado esperado de la sesión
- 4. Implementa técnica "captura tangencial" para ideas paralelas
- **Herramientas:** Temporizador visible; sistema para capturar ideas secundarias sin perder foco principal
- **Variación TDAH-friendly:** Establecer "recompensa dopaminérgica" para completar sesión; alternar entre diferentes aproximaciones al mismo problema

### 3. Ejercicios para potenciar la intuición acelerada

Muchas personas con TDAH muestran capacidad para "saltos intuitivos" - conexiones rápidas y no lineales que llegan a conclusiones acertadas sin pasos analíticos evidentes.

#### ✓ **Ejercicio: Síntesis Relámpago**

- **Objetivo:** Refinar capacidad de síntesis rápida y conexiones intuitivas
- **Proceso:**
  1. Recopila información diversa sobre un tema complejo
  2. Absorbe información sin intentar análisis consciente
  3. Establece temporizador para 3 minutos
  4. Escribe síntesis intuitiva sin filtro ni estructura
  5. Posteriormente, verifica validez de conexiones establecidas
- **Progresión:** Aumento gradual de complejidad y cantidad de información inicial
- **Variación TDAH-friendly:** Realizar en movimiento; grabar en vez de escribir; usar mapeo visual

## ✓ **Ejercicio: Decisiones Intuitivas Verificadas**

- **Objetivo:** Calibrar y afinar precisión de primeras impresiones
- **Proceso:**
  1. Ante decisiones o situaciones nuevas, registra inmediatamente tu impresión intuitiva
  2. Documenta específicamente qué te llevó a esa conclusión
  3. Procede con análisis tradicional/racional
  4. Compara resultado final con impresión inicial
- **Meta-análisis:** Después de 20+ iteraciones, analiza precisión de intuiciones
- **Variación TDAH-friendly:** Crea categorías visuales de tipos de intuiciones; asocia sensaciones físicas con intuiciones precisas/imprecisas.

## 4. Ejercicios para desarrollar pensamiento no-lineal

El pensamiento no-lineal, capacidad para navegar ideas en redes asociativas en lugar de secuencias, puede convertirse en ventaja significativa para la innovación y la resolución creativa de problemas.

## ✓ **Ejercicio: Mapeo Explosivo**

- **Objetivo:** Fortalecer capacidad de exploración no-lineal de conceptos
- **Proceso:**
  1. Comienza con el concepto central en medio de página grande
  2. Expande en todas direcciones simultáneamente sin imponer jerarquía
  3. Permite intersecciones y conexiones entre ramas
  4. Después de la expansión completa, identifica patrones emergentes no evidentes inicialmente

- **Herramientas:** Papel grande; marcadores multicolor; superficie vertical
- **Variación TDAH-friendly:** Realizar como actividad física usando post-its en pared; colaborar con otra persona alternando contribuciones...

✓ **Ejercicio: Navegación Conceptual**

- **Objetivo:** Desarrollar fluidez en movimiento entre niveles de abstracción
- **Proceso:**
  1. Selecciona concepto concreto inicial
  2. Alterna rápidamente entre:
    - Ascenso (¿De qué categoría más amplia es parte esto?)
    - Descenso (¿Qué ejemplos específicos incluye esto?)
    - Lateral (¿Qué otros conceptos están en esta misma categoría?)
  3. Crea mapa de "terreno conceptual" explorado
- **Progresión:** Aumentar velocidad de navegación; explorar territorios conceptuales menos familiares
- **Variación TDAH-friendly:** Representar físicamente movimientos con desplazamiento corporal; utilizar objetos físicos para representar conceptos...

## 5. Ejercicios para integración multisensorial

La sensibilidad sensorial y capacidad para integrar información de múltiples modalidades puede constituir una ventaja creativa y perceptual significativa.

### ✓ **Ejercicio: Traducción Intersensorial**

- **Objetivo:** Fortalecer conexiones entre diferentes modalidades sensoriales
- **Proceso:**
  1. Selecciona pieza de música, arte visual, o texto literario
  2. "Traduce" a otras modalidades sensoriales
    - Música → Colores, formas, texturas
    - Imagen → Sonidos, movimientos, sabores
    - Texto → Paisaje sensorial completo
  3. Crea representación tangible de la traducción
- **Aplicaciones:** Mejora capacidad de comunicación multisensorial; enriquece expresión creativa
- **Variación TDAH-friendly:** Realizar con movimiento; permitir expresión simultánea en múltiples medios

### ✓ **Ejercicio: Narrativa Sensorial**

- **Objetivo:** Desarrollar percepción ampliada del entorno
- **Proceso:**
  1. En entorno cotidiano, documenta experiencia completa a través de todos los sentidos
  2. Identifica detalles que normalmente no registras conscientemente
  3. Crea narrativa que integre todos los elementos sensoriales

#### 4. Busca patrones y conexiones entre diferentes inputs sensoriales

- **Progresión:** Incrementar complejidad de entornos; reducir tiempo de observación
- **Variación TDAH-friendly:** Grabar observaciones verbalmente mientras te mueves por el espacio; crear mapa visual de experiencia sensorial

*"Estos ejercicios no solo fortalecen mis capacidades creativas, sino que transforman mi perspectiva sobre mi cerebro TDAH. Lo que antes veía como distracción, ahora lo reconozco como capacidad para notar conexiones que otros pasan por alto; lo que consideraba dispersión mental, ahora lo valoro como pensamiento en red que genera innovación."*

La práctica regular y consciente de estos ejercicios no solo fortalece talentos específicos, sino que gradualmente construye una relación más positiva y empoderada con tu neurodiversidad. Al invertir tiempo en cultivar intencionalmente estos talentos, transformamos aspectos de nuestro funcionamiento neurológico de potenciales desafíos a ventajas distintivas.

## **Conclusión: Tu cerebro TDAH como motor creativo**

---

A lo largo de esta sección, hemos explorado cómo las mismas características del TDAH que pueden presentarse como desafíos en ciertos contextos contienen el potencial para una creatividad e innovación extraordinarias cuando se comprenden, canalizan y cultivan efectivamente.

### **Algunas conclusiones clave a recordar:**

#### **1. Reencuadre poderoso:**

- Las características que hacen "difícil" concentrarse en tareas rutinarias son las mismas que facilitan conexiones inesperadas e innovación
- Tu "distractibilidad" puede ser reenmarcada como capacidad para notar lo que otros pasan por alto
- La "inconsistencia" puede ser vista como versatilidad y capacidad para adaptarse a diferentes contextos
- La "impulsividad" puede transformarse en disposición para experimentar y correr riesgos creativos calculados

#### **2. La paradoja productiva:**

- La creatividad TDAH florece con el equilibrio correcto entre estructura y libertad
- Las limitaciones estratégicas pueden potenciar, no restringir, la expresión creativa
- Los sistemas externos liberan capacidad mental para mayor innovación
- La disciplina selectiva enfocada en procesos creativos maximiza resultados

### 3. Autoconocimiento personalizado:

- Cada cerebro TDAH es único en sus patrones específicos de funcionamiento
- Tus ritmos personales de energía, atención e inspiración son datos valiosos
- Diseñar sistemas basados en cómo funciona tu cerebro específicamente es clave
- La experimentación consciente revela tus condiciones óptimas para diferentes tipos de creatividad

### 4. De compensación a ventaja:

- Lo que comenzó como estrategias para "compensar" desafíos puede evolucionar en herramientas para destacar
- Las adaptaciones que desarrollamos pueden generar perspectivas y soluciones únicas
- Nuestras experiencias como personas con TDAH nos dan acceso a formas de pensar no convencionales
- La neurodiversidad en general, y el TDAH en particular, son esenciales para la innovación colectiva

*"Cuando dejé de ver mi cerebro TDAH como algo 'roto' que necesitaba arreglarse y comencé a entenderlo como una forma diferente pero igualmente válida de procesar el mundo, mi creatividad floreció. Ya no gasto energía intentando pensar como todos los demás; en lugar de eso, aprendí a aprovechar cómo pienso naturalmente."*

La verdadera transformación ocurre cuando pasamos de ver nuestras diferencias neurológicas como obstáculos a superar, a reconocerlas como parte integral de nuestras capacidades creativas únicas. El "pensamiento TDAH" -no lineal, asociativo, intuitivo y multidimensional- es precisamente lo que el mundo

necesita para resolver problemas complejos y generar innovaciones significativas.

Tus "saltos mentales", tu capacidad para hiperfocalizarte en lo que te apasiona, tu sensibilidad aumentada, y tu necesidad natural de novedad y estimulación no son errores en tu diseño cognitivo, sino características que, cuando se entienden y canalizan efectivamente, pueden convertirse en tu ventaja más distintiva y valiosa.

La pregunta ya no es "¿cómo puedo pensar más como los demás?" sino "¿cómo puedo aprovechar al máximo mi forma única de pensar?"

# **9. Autocuidado y bienestar**

---

## **La importancia del sueño para el cerebro TDAH**

---

El sueño juega un papel fundamental en el funcionamiento cognitivo, emocional y físico de todas las personas, pero tiene implicaciones particularmente importantes para quienes vivimos con TDAH. La relación entre TDAH y sueño es bidireccional y compleja: nuestros desafíos pueden impactar negativamente la calidad del sueño, y a su vez, un sueño deficiente exacerba significativamente los síntomas del TDAH.

### **La relación TDAH-sueño:**

#### **1. Desafíos característicos:**

- **Dificultad para iniciar el sueño:** Mente activa que no puede "apagarse" al acostarse
- **Retraso de fase del sueño:** Tendencia natural a dormirse y despertarse más tarde
- **Inquietud durante el sueño:** Mayor movimiento y despertares breves
- Dificultad para mantener rutinas de sueño: Inconsistencia en horarios
- **Resistencia a la transición:** Postergación de ir a la cama a pesar del cansancio

#### **2. Impacto del sueño insuficiente en el TDAH:**

- Deterioro significativo de funciones ejecutivas ya desafiadas
- Aumento de irritabilidad e impulsividad emocional
- Reducción adicional de capacidad atencional
- Exacerbación de dificultades de memoria de trabajo
- Disminución de motivación y capacidad de autorregulación

#### **3. El ciclo de retroalimentación negativa:**

- Los síntomas del TDAH dificultan el buen sueño
- El sueño deficiente empeora los síntomas del TDAH

- Este ciclo puede llevar a deterioro funcional progresivo

*"Durante años luché contra mi cerebro cada noche, intentando forzarlo a dormir mediante pura fuerza de voluntad. Todo cambió cuando comencé a entender y trabajar con mis patrones naturales, creando un entorno y rutinas que facilitaban la transición al sueño."*

## ► Estrategias específicas para el cerebro TDAH:

### 1. Higiene de sueño plus:

- **Consistencia realista:** Horarios constantes pero con flexibilidad para noches ocasionalmente tardías
- **Ritual pre-sueño TDAH-friendly:** Actividades de transición gradual que capturen interés
- **Entorno optimizado:** Eliminación radical de estímulos en dormitorio
- **Gestión de luz:** Exposición a luz brillante matutina, reducción progresiva nocturna

### 2. Gestión de la mente activa:

- **Técnicas de "descarga mental":** Escribir preocupaciones y planes antes de acostarse
- **Redireccionamiento atencional:** Medios específicos para calmar la mente activa
- **"Permiso para pensar mañana":** Aplazamiento consciente de líneas de pensamiento
- **Estimulación sensorial calmante:** Sonido, peso, temperatura adaptadas individualmente

### 3. Cronobiología personalizada:

- **Identificación de cronotipo personal:** Adaptación a tendencia natural cuando sea posible
- **Gestión estratégica de luz:** Herramientas y prácticas para reforzar ritmo circadiano
- **Hacks de temperatura corporal:** Técnicas para facilitar inicio del sueño
- **Alimentación cronológicamente consciente:** Ajuste de horarios de comidas para apoyar ritmo natural

### 4. Optimización biológica:

- **Ejercicio sincronizado:** Actividad física en momentos específicos para beneficiar sueño
- **Nutrientes relevantes:** Atención a deficiencias comunes que afectan sueño
- **Gestión de estimulantes:** Estrategias para medicación y cafeína
- **Apoyo complementario:** Suplementos y prácticas basadas en evidencia

## ✓ **Ejercicio práctico: Desarrollo de protocolo de sueño personalizado**

**Objetivo:** Crear un sistema personalizado que optimice la cantidad y calidad de sueño para tu cerebro TDAH específico.

**Paso 1: Análisis de patrones actuales:** Durante 7-10 días, documenta:

- Hora real de acostarte (no cuando te propusiste hacerlo)
- Aproximadamente cuánto tardas en quedarte dormido
- Calidad percibida del sueño (1-10)
- Nivel de descanso al despertar (1-10)
- Fluctuaciones de energía y síntomas durante el día
- Factores que notablemente mejoran o empeoran tu sueño

Ejemplo parcial resuelto:

- **Patrón temporal:** Normalmente me acuesto entre 0:00-1:30, mejor calidad de sueño cuando es consistente
- **Inicio del sueño:** 20-60 minutos, menor cuando he tenido actividad física durante el día
- **Despertares:** Frecuentes entre 3-5am, especialmente con estrés
- **Mejor calidad:** Después de días activos físicamente, habitación fresca, ruido blanco
- **Peor calidad:** Uso de pantallas hasta tarde, alimentación pesada nocturna, preocupaciones pendientes

**Paso 2: Diseño de rutina pre-sueño TDAH-friendly:** Crea un ritual de 30-60 minutos que facilite la transición gradual:

Ejemplo desarrollado:

- **Fase 1: Preparación** (20-30 min antes de acostarse)
  - Preparación del espacio: temperatura óptima (18-19°C), reducción progresiva de luz

- Rutina breve de ordenamiento: 5-10 minutos preparando espacio y elementos para mañana
- Ducha o lavado facial con temperatura ligeramente más cálida que habitual
- Preparación de bebida caliente sin cafeína (té de hierbas, leche dorada)
- **Fase 2: Descarga mental** (15 min antes)
  - Escritura rápida de preocupaciones activas y tareas pendientes
  - Creación de micro-plan para el día siguiente
  - Práctica de gratitud simple (3 aspectos positivos del día)
  - Si hay pensamientos persistentes: programar específicamente tiempo para abordarlos mañana
- **Fase 3: Transición** (últimos 15 min)
  - Actividad ligeramente captivante pero no estimulante (lectura en papel, audiobook con temporizador)
  - Estimulación sensorial calmante personalizada (manta pesada, sonido específico)
  - Técnica de respiración 4-7-8 (4 seg inhalar, 7 retener, 8 exhalar) por 1-2 minutos
  - Visualización simple y consistente

**Paso 3: Optimización del entorno de sueño:** Diseña tu espacio para maximizar calidad del sueño:

Ejemplo desarrollado:

1. **Control sensorial:**

- Oscuridad completa (cortinas blackout, eliminar LEDs)
- Temperatura controlada (ligeramente fresca, 18-19°C)

- Aislamiento acústico (tapones a medida, máquina de ruido blanco)
- Confort táctico (ropa de cama apropiada para temperatura personal)

## 2. **Minimización de distracciones:**

- Política estricta de no dispositivos en dormitorio (o modo avión + cara abajo)
- Reloj orientado lejos de la vista directa
- Elementos visuales reducidos al mínimo
- Organizadores para reducir desorden visible

## 3. **Elementos de apoyo:**

- Libreta y bolígrafo accesibles para capturar pensamientos nocturnos
- Botella de agua para evitar interrupciones
- Solución para posible inquietud (almohada extra, espacio suficiente)
- Plan establecido para insomnio ocasional

**Paso 4: Estrategias para mente activa nocturna:** Desarrolla técnicas específicas para calmar mente hiperactiva:

Ejemplo desarrollado:

### 1. **Técnicas cognitivas:**

- "Estacionamiento de preocupaciones": Visualización de guardar pensamientos en contenedor seguro hasta mañana
- Redirección atencional a sensaciones físicas (escaneo corporal de pies a cabeza)

- Historias mentales estructuradas y familiares (mismo escenario básico cada noche)
- Técnica "seguimiento de respiración" (contar cada respiración hasta 10, reiniciar)

## 2. **Apoyos sensoriales:**

- Audiocontenido específicamente diseñado para sueño (historias monótonas, meditaciones guiadas)
- Experimentación con diferentes tipos de ruido (blanco, rosa, marrón)
- Presión táctil (mantas pesadas, ropa de cama ajustada)
- Aromaterapia específica (lavanda, camomila, etc. si no hay sensibilidad)

## 3. **Estrategias de emergencia para noches difíciles:**

- Protocolo específico para cuando no puedes dormir después de 20-30 minutos
- Actividades "puente" no estimulantes para períodos de insomnio
- Técnicas de relajación progresiva para momentos de ansiedad nocturna
- Reencuadre de expectativas ("descansar tranquilamente es también valioso")

## **Paso 5: Implementación y refinamiento**

- Introduce cambios gradualmente, no todos a la vez
- Mantén consistencia por al menos 2 semanas antes de evaluar efectividad
- Registra qué elementos tienen mayor impacto positivo
- Ajusta continuamente basado en resultados observados

Recuerda que encontrar tu protocolo óptimo de sueño puede requerir experimentación paciente. El objetivo no es la perfección inmediata sino mejoras incrementales que, con el tiempo, transformen significativamente tu descanso y, por extensión, tu funcionamiento diario.

## Nutrición y ejercicio físico

---

La nutrición y el ejercicio físico juegan un papel crucial en la gestión efectiva del TDAH, impactando directamente en el funcionamiento cerebral, la regulación del estado de ánimo y los niveles de energía. Si bien existe gran variabilidad individual en las respuestas específicas, ciertas estrategias nutricionales y de actividad física han mostrado beneficios consistentes para personas con TDAH.

### Nutrición para el cerebro TDAH:

#### 1. Principios fundamentales:

- **Estabilización de glucosa en sangre:** Fluctuaciones extremas pueden exacerbar síntomas
- **Apoyo a neurotransmisores:** Ciertos nutrientes son precursores de dopamina y norepinefrina
- **Reducción de inflamación:** La inflamación cerebral puede empeorar los síntomas cognitivos
- Consideración de **sensibilidades** individuales: Reacciones específicas a ciertos alimentos

#### 2. Estrategias nutricionales específicas:

- **Comidas balanceadas y frecuentes:** Proteína, grasas saludables y reducir carbohidratos complejos en cada comida
- **Alimentos ricos en omega-3:** Pescados grasos, semillas de lino/chía, nueces
- **Proteínas de calidad:** Proveen aminoácidos precursores de neurotransmisores
- **Micronutrientes clave:** Zinc, magnesio, hierro, vitaminas del grupo B
- **Hidratación adecuada:** La deshidratación leve ya puede afectar funciones cognitivas

### 3. Consideraciones sobre sensibilidades:

- **Experimentación consciente:** Registro de reacciones a alimentos específicos
- **Atención a aditivos y colorantes:** Algunos individuos reportan mayor sensibilidad
- **Sensibilidad variable** a cafeína y estimulantes: Efectos paradójicos en algunas personas, como relajar y no activar.
- **Patrones de efecto retardado:** Algunas reacciones pueden aparecer horas o días después

*"Descubrí que lo que comía tenía un impacto sorprendentemente potente en mis síntomas de TDAH. No se trata de una dieta perfecta, sino de encontrar mi patrón personal de alimentación que apoyara mi funcionamiento cognitivo, evitando lo que claramente lo empeora."*

### Ejercicio físico estratégico:

#### 1. Beneficios específicos para el TDAH:

- **Modulación de neurotransmisores:** Aumento temporal de dopamina y norepinefrina
- **Mejora de función ejecutiva:** Especialmente planificación, inhibición y memoria de trabajo
- **Reducción de inquietud física:** Canalización productiva de energía excesiva
- **Mejora de calidad de sueño:** Especialmente con timing adecuado
- **Reducción de ansiedad y depresión:** Comunes como condiciones coexistentes

## 2. Tipos de ejercicio particularmente beneficiosos:

- **Ejercicio aeróbico intenso:** Carrera, natación, ciclismo con intervalos
- **Actividades que requieren coordinación:** Artes marciales, danza, deportes con pelota
- **Ejercicios de fuerza:** Beneficios para regulación hormonal y autoeficacia
- **Actividades en naturaleza:** Beneficio adicional de exposición a entornos restaurativos
- **Prácticas de movimiento consciente:** Yoga, tai chi, qigong para integración mente-cuerpo

## 3. Estrategias de implementación:

- **Principio de consistencia sobre intensidad:** Mejor sesiones breves regulares que ocasionales extensas
- **Vinculación a rutinas existentes:** "Anclaje" a hábitos ya establecidos
- Elementos de **novedad y variación:** Mantener interés y motivación
- **Componente social** cuando sea posible: Accountability y refuerzo positivo
- Ajuste a **ritmos de energía personales:** Identificar momentos óptimos del día

## ✓ **Ejercicio práctico: Diseño de plan nutricional y de ejercicio personalizado**

**Objetivo:** Desarrollar un sistema realista de nutrición y actividad física que apoye específicamente tu funcionamiento cognitivo y emocional.

**Paso 1: Auto-observación y registro:** Durante 10-14 días, documenta:

- Alimentos consumidos y timing
- Nivel de energía, claridad mental y estado de ánimo (1-10) a lo largo del día
- Correlaciones entre consumos específicos y cambios en síntomas
- Patrones actuales de movimiento/ejercicio y su impacto

Ejemplo parcial resuelto:

- **Patrones identificados:** Caída severa de energía y atención 60-90min después de comidas altas en azúcar/carbohidratos simples
- **Mejores estados cognitivos:** Después de desayunos con proteína sustancial, después de caminatas de 20+ minutos
- **Desafíos actuales:** Olvido comer regularmente, lo que lleva a decisiones impulsivas de alimentación
- **Ejercicio actual:** Inconsistente, principalmente caminar; mejor humor y concentración en días activos

## **Paso 2: Diseño de estrategia nutricional**

Ejemplo desarrollado:

### 1. Estructura de comidas:

- Desayuno con proteína sustancial dentro de 1h después de despertar
- Sistema de recordatorios para comidas/snacks cada 3-4 horas

- Preparación anticipada de opciones equilibradas para prevenir decisiones impulsivas
- Planificación especial para transiciones y momentos de baja energía

2. Alimentos de enfoque especial:

- Aumento de ácidos grasos omega-3 (salmón 2x semana, semillas de chía diarias)
- Proteínas de calidad en cada comida (mínimo 20g por comida principal)
- Carbohidratos de bajo índice glucémico, pareados siempre con proteína
- Aumento de verduras de hoja verde (magnesio, folato)

3. Estrategia de suplementación:

- Omega-3 de alta calidad (proporción EPA:DHA específica)
- Magnesio (forma biodisponible, dosis vespertina)
- Multivitamínico/mineral básico como "seguro"
- Experimentación con apoyo específico según necesidades

4. Sistema de implementación:

- Preparación de lotes semanales de opciones saludables
- Estructura visual de planificación de comidas
- Recordatorios específicos para hidratación
- Estrategia para ocasiones sociales y comidas fuera

### **Paso 3: Plan de movimiento estratégico**

Ejemplo desarrollado:

1. Rutina núcleo realista:

- Caminata matutina de 15 minutos como parte de rutina de inicio del día
- Micro-movimientos durante jornada (5 minutos cada 60-90 minutos)
- 2 sesiones semanales de entrenamiento de fuerza básico (30 minutos)
- 1 actividad de fin de semana más larga y placentera (hiking, bicicleta, etc.)

2. Estrategias de activación:

- "Movimiento de emergencia" para momentos de energía extremadamente baja (5 minutos)
- Rutina específica para transición trabajo-hogar (10 minutos)
- Actividad física breve antes de tareas que requieren concentración
- Opciones dinámicas para reuniones o llamadas (caminar mientras hablas)

3. Elementos de disfrute y compromiso:

- Playlist específica para diferentes tipos de actividades
- Exploración de nueva actividad/deporte cada 2 meses
- Componente social 1 vez por semana (clase grupal, actividad con amigo)
- Sistema de seguimiento visual con celebración de consistencia

**Paso 4: Experimentos específicos:** Diseña 2-3 experimentos conscientes para probar hipótesis personales:

Ejemplo desarrollado:

1. Experimento cafetería:

- **Hipótesis:** La cafeína después del mediodía afecta mi sueño más de lo que percibo
- **Protocolo:** Alternar semanas con/sin cafeína PM, documentar diferencias en inicio de sueño
- **Medición:** Tiempo para dormirse, calidad de sueño percibida

2. Experimento ayuno intermitente:

- **Hipótesis:** Un período de ayuno matutino extendido podría mejorar mi claridad mental
- **Protocolo:** Probar ventana de alimentación 12-8pm vs. patrón regular de 3 comidas
- **Medición:** Energía, claridad mental, capacidad de concentración

**Paso 5: Sistema de mantenimiento**

- Simplicidad y flexibilidad como principios fundamentales
- Preparación para "reset" después de períodos de desviación
- Revisión y ajuste mensual basado en observaciones
- Celebración de consistencia, no perfección

Recuerda que las necesidades nutricionales y de movimiento son altamente individuales. La experimentación consciente, la auto-observación honesta y los ajustes continuos son más importantes que seguir cualquier plan prescriptivo genérico.

## Reducir la sobrecarga estimular

---

Las personas con TDAH frecuentemente experimentamos mayor sensibilidad a la estimulación sensorial del entorno, lo que puede conducir a sobrecarga y agotamiento. Aprender a reconocer y gestionar esta sensibilidad es fundamental para mantener nuestro bienestar y funcionamiento óptimo.

### Entendiendo la sensibilidad sensorial en el TDAH:

#### 1. Bases neurológicas:

- **Filtrado sensorial alterado:** Dificultad para "tamizar" estímulos irrelevantes
- Procesamiento sensorial intensificado: Mayor reactividad a ciertos inputs
- **Habitación más lenta:** Mayor tiempo para adaptarse a estímulos continuos
- **Sobrecarga acumulativa:** Efecto sumatorio a lo largo del día

#### 2. Manifestaciones comunes:

- **Sensibilidad auditiva:** Dificultad con ruidos de fondo, sonidos repetitivos o múltiples conversaciones
- **Sensibilidad visual:** Malestar con luces brillantes, parpadeantes o entornos visualmente caóticos
- **Sensibilidad táctil:** Reactividad a etiquetas, ciertas telas, o sensación de ropa
- **Sensibilidad olfativa:** Mayor percepción y potencial malestar con olores
- **Sensibilidad en interacciones sociales:** Agotamiento rápido en situaciones sociales complejas

### 3. Consecuencias cuando no se gestiona:

- Irritabilidad y mal humor aparentemente "sin razón"
- Fatiga mental extrema y colapso de funciones ejecutivas
- Retirada social por necesidad de recuperación
- Ciclos de sobrecarga-recuperación que afectan consistencia
- Malinterpretación como "intolerancia" o "exageración"

*"Durante años pensé que era simplemente 'demasiado sensible' cuando me sentía abrumada en centros comerciales o restaurantes ruidosos. Entender que mi cerebro procesa la información sensorial de manera diferente me ha permitido dejar de juzgarme y empezar a gestionar estratégicamente mi entorno."*

#### ► Estrategias para reducir sobrecarga:

##### 1. Modificación del entorno:

- **Control acústico:** Auriculares canceladores de ruido, adaptaciones acústicas en espacios principales
- **Optimización visual:** Iluminación ajustable, reducción de desorden visual, zonas de descanso visual
- **Comfort táctil:** Selección consciente de ropa y texturas, consideraciones de presión y contacto
- **Gestión de aromas:** Ventilación adecuada, productos neutros, comunicación de sensibilidades
- **Espacio personal:** Creación de zonas "sensorialmente seguras" para recuperación

## 2. Prácticas preventivas:

- **"Presupuesto sensorial"**: Planificación consciente de exposición a estímulos intensos
- **Descansos sensoriales programados**: Períodos breves de reducción estimular durante el día
- **Gradientes de transición**: Cambios graduales entre entornos de diferente intensidad
- **Preparación anticipada**: Estrategias específicas antes de situaciones de alta estimulación
- **Monitorización consciente**: Reconocimiento temprano de señales de sobrecarga

## 3. Técnicas de recuperación:

- **"Reset sensorial"**: Prácticas específicas para cuando la sobrecarga comienza
- **Espacios de refugio**: Identificación de lugares accesibles para pausas
- **Actividades restaurativas personalizadas**: Según perfil sensorial individual
- **Comunicación de necesidades**: Frases preparadas para explicar necesidad de pausa
- **Tiempo adecuado de recuperación**: Respeto por el período necesario según intensidad

## ✓ **Ejercicio práctico: Desarrollo de plan personal de gestión sensorial**

**Objetivo:** Crear un sistema personalizado para prevenir, reconocer y gestionar la sobrecarga sensorial.

### **Paso 1: Evaluación de perfil sensorial**

- ¿A qué tipos de estímulos eres particularmente sensible?
- ¿Qué entornos o situaciones te producen mayor sobrecarga?
- ¿Cuáles son tus primeras señales de sobrecarga sensorial?
- ¿Qué estrategias de recuperación has descubierto que funcionan para ti?

Ejemplo resuelto:

- **Mayor sensibilidad:** Auditiva (conversaciones múltiples, ruidos repetitivos), visual (luces fluorescentes, movimiento excesivo)
- **Entornos desafiantes:** Centros comerciales, restaurantes ruidosos, oficinas abiertas, reuniones largas
- **Señales de sobrecarga:** Irritabilidad súbita, dificultad para seguir conversaciones, tensión en cuello/hombros, impulso de escape
- **Estrategias actuales:** Auriculares con música específica, breves salidas al exterior, presión (abrazo fuerte)

**Paso 2: Diseño de estrategias preventivas:** Desarrollo de plan proactivo para gestionar exposición sensorial:

Ejemplo desarrollado:

#### **1. Modificaciones permanentes:**

- Zona de trabajo en casa con control acústico (paneles absorbentes, ubicación estratégica)
- Iluminación natural complementada con lámparas de espectro completo (no fluorescentes)

- Organización visual con almacenamiento cerrado para reducir caos visual
- Ventilación optimizada y productos sin fragancias fuertes

## 2. Rutina diaria sensorial:

- "Preparación sensorial" matutina (15 min de entorno controlado antes de exposición)
- Descansos programados cada 90-120 minutos para "reset" breve
- Monitorización activa de nivel de estimulación (escala 1-10)
- Períodos protegidos de baja estimulación después de eventos intensos

## 3. Planificación de eventos:

- Preparación anticipada para situaciones de alta estimulación (descanso previo, plan específico)
- Selección estratégica de ubicación en espacios sociales (cerca de salida, espalda a pared)
- Límites de tiempo predeterminados con "plan de salida" clara
- Comunicación previa con acompañantes sobre posible necesidad de pausa

**Paso 3: Kit de herramientas para momentos de sobrecarga:** Prepara recursos específicos para diferentes contextos:

Ejemplo desarrollado:

### 1. Kit sensorial personal:

- Auriculares canceladores de ruido de fácil acceso
- Gafas de sol específicas para luz interior problemática
- Objeto táctil discreto para autorregulación
- Mentas/caramelos fuertes para "reset" gustativo

- App de ruido blanco/rosa en dispositivo

## 2. **Estrategias de escape rápido:**

- Frases preparadas para excusarse brevemente ("Necesito hacer una llamada rápida")
- Identificación de "zonas de recuperación" en lugares frecuentes
- Técnica de respiración específica (4-7-8) para momentos críticos
- Movimientos discretos de descarga física (presión en manos, estiramiento suave)

## 3. **Protocolo de recuperación posterior:**

- Secuencia específica para restauración después de sobrecarga intensa
- Comunicación con personas cercanas sobre necesidades post-sobrecarga
- Actividades definidas de "recalibración sensorial"
- Tiempo protegido para recuperación completa

**Paso 4: Estrategias comunicativas:** Desarrolla formas de explicar tus necesidades sensoriales:

Ejemplo desarrollado:

### 1. **Círculo cercano:**

- Educación básica sobre procesamiento sensorial en TDAH
- Establecimiento de señales no verbales para indicar sobrecarga
- Acuerdos específicos sobre apoyos útiles vs. no útiles
- Revisión periódica y ajuste de estrategias conjuntas

### 2. **Entorno laboral/profesional:**

- Solicitudes específicas relacionadas con productividad y bienestar

- Proposición de adaptaciones de bajo costo/alto impacto
- Enfoque en beneficios compartidos de modificaciones sensoriales
- Agradecimiento explícito por adaptaciones implementadas

### **Paso 5: Integración y mantenimiento**

- Revisión regular de efectividad de estrategias
- Ajuste según cambios en sensibilidades o contextos
- Celebración de mayor autoconciencia y autorregulación
- Compasión ante momentos de sobrecarga inevitable

Recuerda que gestionar tu entorno sensorial no es ser "demandante" o "difícil", sino una forma de autocuidado necesaria que te permite funcionar de manera óptima y sostenible. Así como alguien con miopía necesita gafas, tu cerebro TDAH puede necesitar adaptaciones sensoriales específicas.

## Crear un entorno de apoyo

---

Un entorno de apoyo adecuado es fundamental para el bienestar y funcionamiento óptimo de las personas con TDAH. Más allá de las estrategias individuales, nuestro contexto social y ambiental juega un papel crucial en cómo experimentamos y gestionamos nuestra neurodiversidad.

### Componentes de un entorno de apoyo:

#### 1. Red social comprensiva:

- **Personas que entienden:** Familiares, amigos y colegas educados sobre el TDAH
- **Relaciones sin juicio:** Conexiones que separan comportamientos de intenciones
- **Apoyos específicos:** Personas con roles claros en diferentes áreas de soporte
- **Comunidad de pares:** Contacto con otros que comparten experiencias similares

#### 2. Espacio físico adaptado:

- **Zonas funcionales:** Espacios designados para diferentes tipos de actividades
- **Reducción de fricción:** Eliminación de barreras para desarrollar comportamientos deseados
- **Señales visuales:** Recordatorios estratégicamente ubicados
- **Balance estimular:** Niveles apropiados de estimulación para diferentes momentos

### 3. Cultura personal positiva:

- **Lenguaje empoderador:** Forma de hablar sobre el TDAH con uno mismo y otros
- **Expectativas realistas:** Estándares que reconocen desafíos y fortalezas
- **Celebración de logros:** Reconocimiento regular de avances, grandes y pequeños
- **Equilibrio esfuerzo-descanso:** Valoración del autocuidado como necesidad, no lujo

### 4. Recursos accesibles:

- **Información confiable:** Fuentes de educación continua sobre el TDAH
- **Herramientas específicas:** Acceso a tecnologías y métodos que facilitan el funcionamiento
- **Apoyo profesional:** Relación con especialistas que entienden la neurodiversidad
- **Comunidades de aprendizaje:** Espacios para compartir estrategias y experiencias

*"Descubrí que mi bienestar no dependía solo de mi esfuerzo individual, sino del ecosistema completo a mi alrededor. Cuando comencé a diseñar conscientemente mi entorno para que apoyara mi cerebro TDAH en lugar de luchar contra él, todo cambió."*

▶ **Estrategias para construir este entorno:**

**1. Educación selectiva:**

- **Compartir información clave:** Recursos adaptados para diferentes relaciones
- **Corrección compasiva:** Abordar malentendidos desde la educación, no la acusación
- **Modelado de autoaceptación:** Demostrar una relación saludable con tu neurodiversidad
- **Establecimiento de límites educativos:** Discernir cuándo la educación adicional no es productiva

**2. Diseño intencional de relaciones:**

- **Comunicación clara de necesidades:** Expresión específica de apoyos útiles
- **Reciprocidad adaptada:** Ofrecer apoyo desde tus fortalezas específicas
- **Distancia estratégica:** Reducir exposición a relaciones consistentemente negativas
- **Cultivo de aliados clave:** Inversión en relaciones que naturalmente comprenden y valoran tu forma de ser

**3. Modificación del entorno físico:**

- **Auditoría de espacios:** Evaluación de cómo cada área apoya o dificulta tu funcionamiento
- **Intervenciones de máximo impacto:** Identificación de cambios con mayor beneficio
- **Zonas de transición:** Creación de espacios que facilitan cambios entre diferentes estados mentales

- **Mantenimiento simplificado:** Sistemas que requieren mínimo esfuerzo para sostenerse

#### 4. Aprovechamiento de tecnología:

- **Automatización estratégica:** Reducción de carga cognitiva en tareas repetitivas
- **Sistemas de recordatorio multinivel:** Redundancia planificada para mayor efectividad
- **Herramientas de reducción de fricción:** Eliminación de barreras para hábitos deseados
- **Tecnología como "función ejecutiva externa":** Extensión de capacidades a través de herramientas apropiadas

## ✓ Ejercicio práctico: Construcción de tu ecosistema de apoyo

**Objetivo:** Desarrollar un plan concreto para fortalecer los elementos de apoyo en tu entorno.

**Paso 1: Evaluación de sistema actual:** Evalúa los diferentes componentes de tu entorno de apoyo actual:

- **Red social:** ¿Quiénes comprenden genuinamente tu TDAH? ¿Quiénes, aunque bien intencionados, no lo entienden? ¿Quiénes tienen impacto negativo?
- **Entorno físico:** ¿Qué espacios facilitan tu funcionamiento óptimo? ¿Cuáles lo dificultan? ¿Qué adaptaciones actuales son más efectivas?
- **Recursos:** ¿Qué herramientas, información o apoyos has encontrado más útiles? ¿Qué necesidades están sin cubrir?
- **Cultura personal:** ¿Qué mensajes predominan en tu diálogo interno sobre el TDAH? ¿Qué narrativas recurrentes existen en tu entorno cercano?

Ejemplo parcial resuelto:

- **Red social positiva:** Pareja que ha leído activamente sobre TDAH, amiga con TDAH que ofrece comprensión sin juicio
- **Red social desafiante:** Familiar que ve TDAH como "excusa", jefe con expectativas inflexibles
- **Entornos facilitadores:** Oficina en casa adaptada, sistema digital bien estructurado
- **Entornos desafiantes:** Espacio de trabajo abierto en oficina, áreas de almacenamiento caóticas en casa
- **Recursos valiosos:** Grupo de apoyo online, aplicaciones específicas, terapeuta con experiencia en TDAH
- **Recursos faltantes:** Sistema de accountability consistente, comunidad local

**Paso 2: Plan de optimización social:** Desarrolla estrategias para cada categoría de relaciones:

Ejemplo desarrollado:

**1. Fortalecimiento de apoyos actuales:**

- Agradecer específicamente comportamientos de apoyo ("Realmente ayuda cuando me recuerdas X sin frustración")
- Compartir recursos actualizados con aliados ya comprometidos
- Clarificar formas concretas en que pueden continuar apoyando
- Crear momentos designados para check-ins sobre estrategias

**2. Educación de círculo intermedio:**

- Identificar 2-3 personas con potencial de mayor comprensión
- Seleccionar recursos específicos adaptados a cada relación
- Preparar "explicación personal" breve y positiva sobre cómo funciona tu cerebro
- Solicitar formas específicas y limitadas de apoyo como primer paso

**3. Gestión de relaciones desafiantes:**

- Establecer expectativas realistas sobre potencial de cambio
- Desarrollar frases neutrales para redireccionar conversaciones problemáticas
- Implementar límites específicos en temas relacionados con TDAH
- Reducir exposición cuando sea posible, especialmente en períodos vulnerables

**4. Expansión de comunidad:**

- Explorar grupos de apoyo específicos (online o presenciales)

- Considerar comunidades basadas en intereses que atraen neurodiversidad
- Desarrollar "introducción" cómoda para nuevas conexiones potenciales
- Establecer participación sostenible y consistente

**Paso 3: Transformación de entorno físico:** Identifica modificaciones específicas para diferentes espacios:

Ejemplo desarrollado:

**1. Intervenciones en hogar:**

- Crear "estación de llegada" en entrada con sistema para objetos esenciales
- Implementar señales visuales en puntos críticos de decisión
- Reorganizar espacios según flujos de actividad natural
- Designar zona específica de "reset" para momentos de sobrecarga

**2. Adaptaciones en entorno laboral:**

- Negociar ubicación de espacio de trabajo menos expuesta a distracciones
- Introducir elementos de reducción de estimulación (auriculares, pantalla dividida)
- Implementar sistema físico visible para seguimiento de tareas
- Crear protocolo específico para reuniones (ubicación, toma de notas, seguimiento)

**3. Optimización de espacios transicionales:**

- Preparar vehículo/transporte con elementos reguladores
- Identificar "terceros espacios" para trabajo o descanso fuera de casa/oficina

- Crear kit portátil con herramientas para regulación en diferentes entornos
- Establecer rutinas de transición entre diferentes espacios

**Paso 4: Implementación de sistema tecnológico integrado:** Desarrolla una estructura digital que complemente adaptaciones físicas:

Ejemplo desarrollado:

**1. Núcleo digital centralizado:**

- Selección de plataforma principal para gestión de información
- Sistema de categorización simple pero efectivo
- Sincronización entre dispositivos con redundancia planificada
- Rutinas de mantenimiento realistas (semanal/mensual)

**2. Recordatorios multinivel:**

- Implementación de alertas escalonadas para eventos importantes
- Combinación de recordatorios digitales y físicos para mayor eficacia
- Diferenciación visual clara según nivel de urgencia/importancia
- Sistema de verificación para confirmar recepción de alertas críticas

**3. Automatización estratégica:**

- Identificación de procesos recurrentes que pueden automatizarse
- Creación de plantillas para comunicaciones frecuentes
- Configuración de reglas para gestión de información entrante
- Programación de tareas de mantenimiento para reducir decisiones

## **Paso 5: Plan de implementación gradual**

- Priorización de intervenciones con mayor impacto potencial
- Calendario realista con cambios incrementales
- Sistema de evaluación para efectividad de cada modificación
- Celebración de mejoras, incluso parciales

Recuerda que la creación de un entorno de apoyo es un proceso continuo, no un destino final. El objetivo es desarrollar un ecosistema que trabaje en armonía con tu cerebro, requiriendo ajustes periódicos a medida que tus necesidades y circunstancias evolucionan.

## Plan personalizado de autocuidado

---

El autocuidado no es un lujo sino una necesidad fundamental para quienes vivimos con TDAH. Debido a nuestra tendencia a descuidar necesidades básicas, especialmente cuando estamos hiperfocalizados o abrumados, desarrollar un plan intencional de autocuidado es crucial para nuestro funcionamiento y bienestar sostenible.

### Elementos fundamentales del autocuidado con TDAH:

#### 1. Gestión de energía:

- **Reconocimiento de patrones:** Identificación de ciclos naturales de energía y atención
- **Presupuesto energético:** Distribución consciente de recursos limitados
- **Prevención de agotamiento:** Estrategias proactivas antes de llegar a crisis
- **Recuperación efectiva:** Prácticas específicas para restauración después de esfuerzos intensos

#### 2. Bienestar físico:

- **Nutrición estratégica:** Alimentación que apoya funcionamiento cognitivo óptimo
- **Movimiento integrado:** Actividad física adaptada a necesidades específicas
- **Sueño priorizado:** Protección activa de cantidad y calidad de descanso
- **Salud básica:** Mantenimiento de chequeos y cuidados preventivos a menudo postergados

### 3. Regulación emocional:

- **Consciencia aumentada:** Reconocimiento temprano de estados emocionales
- **Técnicas preventivas:** Prácticas para mantener equilibrio antes de crisis
- **Expresión saludable:** Canales constructivos para procesamiento emocional
- **Apoyo adecuado:** Recursos externos para momentos de mayor desafío

### 4. Conexión social calibrada:

- **Relaciones nutritivas:** Interacciones que energizan vs. agotan
- **Límites claros:** Protección contra demandas sociales excesivas
- **Autenticidad posible:** Espacios donde la máscara social puede reducirse
- **Reciprocidad equilibrada:** Intercambios que reconocen diferentes formas de contribuir

*"Aprendí que el autocuidado no era egoísmo ni indulgencia, sino mantenimiento esencial de mi sistema nervioso. Como persona con TDAH, necesito ciertas prácticas de forma más consistente que otros, no por debilidad, sino por la forma específica en que funciona mi cerebro."*

### Desafíos comunes y soluciones:

#### 1. Inconsistencia en prácticas:

- **Solución: Sistemas de mínimo viable:** Versiones ultra-simplificadas para días difíciles
- **Solución: Anclaje a rutinas existentes:** Vinculación a hábitos ya establecidos

- **Solución: Accountability externa:** Compromisos con otras personas de apoyo que aumentan probabilidad de consistencia
- **Solución: Recordatorios múltiples:** Sistemas redundantes adaptados a diferentes estados

## 2. Postergación hasta crisis:

- **Solución: Reconocimiento de señales tempranas:** Identificación de indicadores sutiles de necesidad
- **Solución: Programación proactiva:** Tiempos designados no negociables para autocuidado
- **Solución: Reencuadre de prioridades:** Entendimiento de que prevención requiere menos recursos que recuperación
- **Solución: Microdosis regulares:** Prácticas breves frecuentes vs. sesiones extensas ocasionales

## 3. Perfeccionismo paralizante:

- **Solución: Estándares explícitos de "suficientemente bueno":** Definición clara de mínimo aceptable
- **Solución: Celebración de consistencia imperfecta:** Reconocimiento de valor de práctica regular, incluso subóptima
- **Solución: Opciones escalonadas:** Múltiples niveles de implementación según energía disponible
- **Solución: Compasión activa:** Prácticas específicas para contrarrestar autocrítica

## ✓ **Ejercicio práctico: Diseño de sistema personalizado de autocuidado**

**Objetivo:** Crear un plan holístico y sostenible de autocuidado adaptado específicamente a tus necesidades como persona con TDAH.

**Paso 1: Evaluación de necesidades actuales:** Reflexiona honestamente sobre diferentes dimensiones:

- **Física:** ¿Cuáles son tus mayores necesidades en sueño, nutrición, movimiento, salud básica?
- **Emocional:** ¿Qué aspectos de regulación emocional representan mayores desafíos?
- **Cognitiva:** ¿Dónde experimentas mayor sobrecarga o fatiga mental?
- **Social:** ¿Qué tipo de conexiones necesitas más, y cuáles te agotan?
- **Práctica:** ¿Qué aspectos de tu vida diaria generan más estrés o fricción?

Ejemplo parcial resuelto:

- **Necesidades físicas críticas:** Sueño inconsistente, comidas olvidadas, sedentarismo
- **Desafíos emocionales principales:** Rumiación ansiosa, sobrecarga por transiciones, frustración acumulada
- **Patrones cognitivos problemáticos:** Hiperfoco sin descansos, multitarea excesiva, postergación de decisiones
- **Balance social:** Aislamiento por períodos extensos seguidos de sobrecarga social
- **Fricción práctica:** Gestión financiera postergada, mantenimiento del hogar reactivo vs. preventivo

**Paso 2: Diseño de sistema por capas:** Desarrolla múltiples niveles de implementación según estados de energía:

Ejemplo desarrollado:

1. Sistema nuclear (para tus peores días):
  - Hidratación mínima: Botella visible con marcas horarias
  - Nutrición básica: 2-3 opciones ultra-simples siempre disponibles
  - Movimiento esencial: 5 minutos de estiramiento básico al despertar
  - Regulación emocional: Técnica de respiración 4-7-8 en momentos críticos
  - Descanso mental: 10 minutos de media mañana con todas las pantallas apagadas
2. Sistema estándar (para días regulares):
  - Todo lo anterior, más:
  - Rutina matutina de 15 minutos con componente de movimiento
  - Comidas planificadas con combinación consciente de nutrientes
  - Dos "pausas estratégicas" de 5-10 minutos durante jornada
  - Práctica breve de gratitud/reflexión en transición tarde-noche
  - Ritual de "desconexión digital" 30-60 minutos antes de dormir
3. Sistema óptimo (para días de alta energía/capacidad):
  - Todo lo anterior, más:
  - Sesión formal de ejercicio (20-40 minutos)
  - Preparación de alimentos para días futuros
  - Práctica extendida de regulación (meditación, journaling, etc.)
  - Conexión social nutritiva intencional

- Revisión y ajuste de sistemas de autocuidado

**Paso 3: Estrategias de implementación específicas:** Para cada área clave, desarrolla técnicas concretas para integrar prácticas:

Ejemplo para "Regulación de sobrecarga estimular":

1. Técnicas preventivas:

- Programación de "descansos sensoriales" (5 min cada 60-90 min)
- Creación de espacio físico designado para descompresión
- Limitación proactiva de exposición en días de mayor vulnerabilidad
- Uso estratégico de herramientas reguladoras (auriculares, gafas, etc.)

2. Intervención temprana:

- Escala personal de sobrecarga (1-10) con umbrales de acción definidos
- Lista de "síntomas sutiles" personalizados para reconocimiento temprano
- Técnicas escalonadas según nivel de activación
- Frases preparadas para comunicar necesidades en diferentes contextos

3. Recuperación post-sobrecarga:

- Protocolo específico para restauración después de sobrecarga intensa
- Espacios protegidos para procesamiento y recuperación
- Ajuste de expectativas para período post-sobrecarga

- Prácticas de autocompasión para manejar frustración por episodios

**Paso 4: Sistemas de mantenimiento y adaptación:** Desarrolla mecanismos para sostener prácticas a largo plazo:

Ejemplo desarrollado:

1. Revisión regular:

- Check-in diario ultra-breve (30 segundos) sobre necesidades básicas
- Evaluación semanal estructurada de funcionamiento del sistema
- Ajuste mensual basado en patrones observados
- Actualización trimestral de plan completo

2. Apoyo externo:

- Persona de confianza como "verificador" para prácticas clave
- Aplicación específica para seguimiento de hábitos de autocuidado
- Recordatorios visuales estratégicamente ubicados
- Posible apoyo profesional para áreas persistentemente desafiantes

3. Gestión de recaídas:

- Plan específico para reactivación después de períodos de abandono
- Lista de "señales de alerta" que indican necesidad de intervención
- "Menú de emergencia" para restauración rápida de prácticas básicas
- Enfoque compasivo vs. autocrítico ante inconsistencias

## Paso 5: Integración a ritmo de vida realista

- Selección de 1-2 prácticas para implementación inmediata
- Calendario específico para introducción gradual de elementos adicionales
- Consideración de ciclos de vida (trabajo, familia, etc.) para ajustes periódicos
- Celebración consciente de mejoras incrementales

Recuerda que el autocuidado efectivo para personas con TDAH no se trata de alcanzar un ideal perfecto, sino de desarrollar un sistema realista que funcione con (no contra) tu cerebro específico, reconociendo que la consistencia imperfecta es infinitamente más valiosa que la perfección ocasional.

## **Conclusión: El autocuidado como base de todo lo demás**

---

El bienestar sostenible para las personas con TDAH no es un lujo ni un objetivo secundario, sino el fundamento sobre el cual se construyen todas nuestras otras estrategias y sistemas. A lo largo de esta sección, hemos explorado múltiples dimensiones del autocuidado específicamente adaptadas a las necesidades y desafíos del cerebro TDAH.

### **Algunas reflexiones finales para llevar contigo:**

#### **1. Reconocer la necesidad legítima:**

- El autocuidado para personas con TDAH no es indulgencia sino necesidad neurológica
- Nuestro cerebro tiene necesidades específicas de mantenimiento y regulación
- Atender estas necesidades no es debilidad sino inteligencia práctica
- La inversión en bienestar tiene retorno exponencial en todas las áreas de vida

#### **2. Personalización sobre prescripción:**

- Cada cerebro TDAH tiene patrones únicos que requieren atención específica
- La experimentación consciente revela qué funciona para ti personalmente
- Las estrategias efectivas evolucionan con el tiempo y las circunstancias
- Tu experiencia vivida es la guía más valiosa para tu autocuidado

#### **3. Sistemas sobre fuerza de voluntad:**

- La consistencia viene de estructuras, no de determinación momentánea
- Los sistemas simples sostenibles superan a las prácticas perfectas ocasionales

- La redundancia planificada compensa los inevitables lapsos de atención
- La prevención sistemática requiere menos recursos que la recuperación de crisis

#### **4. Compasión como herramienta práctica:**

- La autocompasión no es permisividad sino reconocimiento realista
- La aceptación de patrones reales permite estrategias más efectivas
- La vergüenza y autocrítica consumen energía necesaria para soluciones
- La amabilidad hacia uno mismo es pragmática, no sentimental

*"Cuando finalmente entendí que el autocuidado no era un premio que merecía solo después de 'cumplir con todo lo demás', sino la base que hacía posible todo lo demás, mi vida cambió. Ya no veo el descanso, la nutrición adecuada o los límites saludables como indulgencias, sino como el mantenimiento esencial del sistema operativo de mi cerebro."*

El viaje hacia un autocuidado efectivo no es lineal. Habrá días de mayor y menor éxito, períodos de consistencia y momentos de desviación. Lo importante no es la perfección, sino el compromiso continuo con crear y refinar un sistema que honre las necesidades reales de tu cerebro y cuerpo.

A medida que implementes las estrategias de esta sección, recuerda que cada pequeño paso hacia mejor autocuidado tiene un efecto acumulativo. Cada noche de sueño reparador, cada comida nutritiva, cada pausa estratégica, cada límite saludable establecido es una inversión en tu capacidad para no solo gestionar tu TDAH, sino para aprovechar sus fortalezas únicas y vivir una vida alineada con tus valores y aspiraciones.

# **10. De desafío a superpoder**

---

## Identificando y potenciando tus superpoderes TDAH

---

Una de las transformaciones más poderosas en el viaje con el TDAH ocurre cuando comenzamos a identificar y desarrollar nuestras fortalezas únicas. Aunque el diagnóstico y el tratamiento tradicional a menudo se centran en los desafíos, una perspectiva completa reconoce que muchas características del TDAH también pueden manifestarse como capacidades extraordinarias en los contextos adecuados.

### Reencuadrando características del TDAH:

#### 1. De distractibilidad a percepción expansiva:

- **Desafío:** Dificultad para mantener atención en una sola línea de pensamiento
- **Fortaleza potencial:** Capacidad para detectar patrones amplios y conexiones no evidentes
- **Valor:** Innovación, pensamiento holístico, detección de oportunidades o problemas pasados por alto
- **Contextos óptimos:** Resolución creativa de problemas, análisis de sistemas complejos, pensamiento estratégico

#### 2. De hiperfoco a inmersión profunda:

- **Desafío:** Dificultad para distribuir atención equilibradamente entre diferentes tareas
- **Fortaleza potencial:** Capacidad para sumergirse completamente en temas que generan pasión
- **Valor:** Maestría acelerada, productividad extraordinaria en períodos concentrados, perseverancia ante desafíos
- **Contextos óptimos:** Aprendizaje intensivo, proyectos creativos, resolución de problemas complejos

#### 3. De impulsividad a respuesta intuitiva:

- **Desafío:** Tendencia a actuar o hablar sin reflexión completa previa

- **Fortaleza potencial:** Agilidad para responder rápidamente, menor parálisis por análisis
- **Valor:** Aprovechamiento de oportunidades efímeras, pensamiento ágil, autenticidad expresiva
- **Contextos óptimos:** Entornos dinámicos, situaciones que requieren decisiones rápidas, expresión creativa

#### 4. De inquietud a energía dinámica:

- **Desafío:** Dificultad para permanecer quieto o en actividades sedentarias
- **Fortaleza potencial:** Nivel elevado de energía y capacidad para activación rápida
- **Valor:** Dinamismo, resistencia, capacidad para energizar a otros
- **Contextos óptimos:** Roles activos, entornos que requieren movilidad, liderazgo energizante

#### 5. De sensibilidad a percepción aumentada:

- **Desafío:** Tendencia a sobrecarga estimular y emocional
- **Fortaleza potencial:** Mayor capacidad para detectar matices y señales sutiles
- **Valor:** Empatía profunda, consciencia estética, intuición interpersonal
- **Contextos óptimos:** Conexiones interpersonales auténticas, campos creativos, comprensión de necesidades

*"Cuando dejé de ver mi cerebro TDAH como 'defectuoso' y comencé a entenderlo como 'diferente con ventajas específicas', todo cambió. Lo que antes consideraba mis mayores debilidades, ahora las reconozco como mis mayores superpoderes en los contextos adecuados."*

## Proceso de descubrimiento de fortalezas:

### 1. Observación y reflexión:

- **Registra momentos de flujo:** Identifica actividades donde el tiempo parece desaparecer
- **Reconoce cumplidos recurrentes:** Nota patrones en lo que otros valoran de ti
- **Detecta energizadores:** Observa qué actividades te dejan con más energía al terminar
- **Analiza éxitos previos:** Identifica factores comunes en tus mejores momentos

### 2. Exploración activa:

- **Experimentos controlados:** Prueba nuevas actividades en diferentes condiciones
- **Feedback estructurado:** Solicita observaciones específicas de personas de confianza
- **Autoevaluaciones validadas:** Utiliza herramientas diseñadas para identificar fortalezas
- **Períodos de hiperfoco como pistas:** Analiza en qué inviertes atención voluntariamente

### 3. Perfil de fortalezas TDAH:

- **Combinación única:** Reconoce tu configuración particular de capacidades
- **Patrones contextuales:** Identifica entornos que maximizan vs. minimizan tus fortalezas
- **Interacciones entre fortalezas:** Observa cómo diferentes capacidades se potencian mutuamente

- **Evolución temporal:** Nota cómo tus fortalezas han cambiado o se han refinado con el tiempo

▶ **Estrategias para potenciar fortalezas:**

**1. Diseño de entorno optimizado:**

- **Creación de condiciones catalizadoras:** Configura espacios que activan tus capacidades distintivas
- **Eliminación de barreras específicas:** Identifica y modifica factores que bloquean tus fortalezas
- **Incorporación de elementos potenciadores:** Añade componentes que amplifican tus habilidades
- **Selección estratégica de contextos:** Busca activamente situaciones que maximizan tus ventajas

**2. Desarrollo intencional:**

- **Práctica deliberada:** Ejercicios específicos para refinar aspectos de tus fortalezas
- **Retroalimentación dirigida:** Busca feedback en áreas particulares de potencial
- **Mentoría específica:** Aprende de personas que han convertido características similares en ventajas
- **Complementación estratégica:** Fortalece áreas que potencian tus capacidades centrales

**3. Posicionamiento y aplicación:**

- **Comunicación efectiva:** Aprende a expresar tus fortalezas en términos de valor
- **Selección de roles:** Busca posiciones que capitalicen tus capacidades únicas

- **Rediseño de responsabilidades:** Negocia ajustes que maximicen tus contribuciones distintivas
- **Colaboraciones complementarias:** Forma equipos con personas cuyas fortalezas se alinean con tus áreas de desafío

## ✓ Ejercicio práctico: Cartografía de fortalezas personales

**Objetivo:** Desarrollar un mapa detallado de tus fortalezas específicas relacionadas con el TDAH y un plan para potenciarlas.

**Paso 1: Inventario inicial de fortalezas potenciales:** Responde honestamente a estas preguntas:

- ¿En qué actividades puedes concentrarte fácilmente durante horas sin sentir el paso del tiempo?
- ¿Qué habilidades o cualidades tuyas han elogiado otras personas consistentemente?
- ¿Qué tareas o proyectos te energizan en lugar de agotarte?
- ¿Dónde has mostrado capacidades sorprendentes bajo presión o en crisis?
- ¿Qué puedes hacer con facilidad que otros parecen encontrar difícil?

Ejemplo parcial resuelto:

- **Hiperfoco natural en:** Investigación de temas específicos, solución creativa de problemas, optimización de sistemas
- **Cumplidos recurrentes sobre:** Pensamiento "fuera de la caja", energía contagiosa, capacidad para ver conexiones no obvias
- **Actividades energizantes:** Presentaciones improvisadas, resolución de crisis, iniciar proyectos nuevos
- **Rendimiento bajo presión:** Claridad mental aumentada en plazos ajustados, capacidad para simplificar problemas complejos
- **Facilidades comparativas:** Adaptación rápida a cambios, generación abundante de ideas, entusiasmo genuino

**Paso 2: Análisis de patrones y reencuadre:** Para cada característica TDAH, identifica cómo se manifiesta como desafío y como fortaleza en tu caso:

Ejemplo desarrollado para "Mente que salta entre ideas":

- **Como desafío:** Dificultad para mantener una línea de pensamiento durante reuniones estructuradas; tendencia a introducir tangentes que confunden a otros; sensación de caos mental al intentar explicar conceptos.
- **Como fortaleza:** Capacidad para establecer conexiones no evidentes entre campos diferentes; generación abundante de ideas en sesiones creativas; pensamiento asociativo que encuentra soluciones no convencionales.
- **Contextos donde es ventaja:** Brainstorming, innovación de productos, solución creativa de problemas, detección de patrones emergentes, pensamiento estratégico.
- **Contextos donde es desafío:** Procedimientos secuenciales detallados, proyectos altamente estructurados, entornos que requieren atención continua a una sola línea de pensamiento sin variación.

**Paso 3: Plan de potenciación para fortalezas clave:** Selecciona 2-3 fortalezas principales para desarrollar:

Ejemplo desarrollado para "Pensamiento conectivo no lineal":

1. **Entorno potenciador:**

- Espacio de trabajo visual con herramientas de mapeo conceptual
- Períodos designados para "pensamiento libre" sin interrupciones
- Exposición regular a campos y disciplinas diversas
- Herramientas digitales que facilitan captura rápida de conexiones

2. **Prácticas de desarrollo:**

- Ejercicio semanal de conexiones forzadas entre conceptos distantes

- Creación de "biblioteca de patrones" personal para referencia
- Práctica deliberada de comunicación clara de conexiones complejas
- Documentación sistemática de insights para refinamiento posterior

### 3. **Aplicación estratégica:**

- Ofrecimiento para liderar sesiones de innovación en equipo
- Busca de proyectos que requieren integración multidisciplinaria
- Comunicación de esta fortaleza en términos de valor específico
- Colaboración con personas orientadas a implementación detallada

**Paso 4: Plan de posicionamiento en contextos clave:** Desarrolla estrategias para alinear tus entornos principales con tus fortalezas:

Ejemplo desarrollado para "Entorno laboral":

#### 1. **Comunicación estratégica:**

- Reencuadre de características como valores específicos para la organización
- Documentación de resultados positivos derivados de tus fortalezas TDAH
- Presentación de estas capacidades durante evaluaciones de desempeño
- Lenguaje positivo al describir tu estilo de trabajo y contribuciones

#### 2. **Diseño/negociación de rol:**

- Identificación de aspectos del trabajo que maximizan tus fortalezas
- Propuesta de ajustes que aumentarían tu contribución única

- Ofrecimiento para proyectos específicos que capitalicen tus capacidades
- Búsqueda de mentor/aliado que comprenda y valore tu forma de trabajo

### 3. **Complementariedad consciente:**

- Identificación de colaboradores con fortalezas complementarias
- Propuestas de distribución de responsabilidades basadas en capacidades distintivas
- Comunicación clara sobre qué apoyos específicos optimizan tu rendimiento
- Ofrecimiento de tus fortalezas para compensar desafíos de otros

**Paso 5: Práctica de narrativa personal empoderada:** Desarrolla formas de articular tus fortalezas en diferentes contextos:

- **Versión profesional:** Cómo expresar tus capacidades en entrevistas, evaluaciones o negociaciones
- **Versión personal:** Cómo comunicar tus fortalezas a personas cercanas para fomentar comprensión
- **Auto-narrativa:** Cómo reforzar internamente una visión equilibrada de tus capacidades

Recuerda que el proceso de descubrir y potenciar tus fortalezas es continuo. Las características del TDAH interactúan de manera única con tu personalidad, experiencias, valores y entorno. La clave está en la auto-observación consciente, la experimentación activa y el reencuadre persistente de tus diferencias neurológicas como potenciales ventajas distintivas.

## Historias de éxito: personas con TDAH que transformaron sus vidas

---

Conocer las historias de personas con TDAH que han transformado sus vidas no solo nos inspira, sino que nos proporciona modelos concretos de cómo las características que a menudo se perciben como limitaciones pueden convertirse en motores de éxito y satisfacción. Las siguientes historias, basadas en experiencias reales pero presentadas de forma compuesta para proteger privacidad, ilustran diferentes caminos y estrategias para transformar los desafíos del TDAH en fortalezas.

### Historia 1: Elena - De la desorganización crónica al sistema perfecto-para-ella

- **Desafío inicial:** Elena, diseñadora gráfica de 34 años, vivía en un ciclo constante de caos, plazos incumplidos y autorecriminación. Los sistemas de organización tradicionales siempre fracasaban después de un breve período de entusiasmo inicial. Se consideraba a sí misma "simplemente desordenada e irresponsable" hasta su diagnóstico a los 30 años.
- **Punto de inflexión:** Después de perder una oportunidad profesional importante por desorganización, Elena decidió dejar de intentar forzarse en sistemas diseñados para cerebros neurotípicos. En lugar de eso, comenzó a estudiar su propio comportamiento meticulosamente, identificando patrones, desencadenantes y lo que realmente funcionaba para ella.
- ▶ **Estrategias transformadoras:**
  - Creó un sistema de organización completamente visual con códigos de color intuitivos
  - Implementó el principio de "cero pasos" (todo requiere exactamente cero pasos adicionales para ser guardado)
  - Desarrolló rituales creativos para iniciar tareas administrativas temidas
  - Diseñó su espacio con "estaciones de actividad" completas para diferentes tipos de proyectos

- **Resultado:** Actualmente Elena dirige su propio estudio de diseño especializado en sistemas visuales para organizaciones. Ha convertido su comprensión única de cómo funciona su cerebro TDAH en una ventaja profesional, creando sistemas visuales intuitivos que funcionan especialmente bien para clientes neurodiversos.
- **En sus palabras:** "Dejé de pelear contra mi cerebro y comencé a diseñar para él. Resulta que los sistemas que funcionan para mí también funcionan para muchas otras personas que luchan con los métodos tradicionales. Mi supuesto 'defecto' se convirtió en mi propuesta de valor única en el mercado."

## **Historia 2: Marco - El hiperfoco como ventaja competitiva**

- **Desafío inicial:** Marco, ahora investigador de 42 años, tuvo una trayectoria académica turbulenta marcada por inconsistencia extrema: brillantez en temas que le apasionaban y fracaso en asignaturas que no captaban su interés. Fue etiquetado como "desperdicio de potencial" durante años, lo que erosionó gravemente su autoconfianza.
- **Punto de inflexión:** Un mentor reconoció que el aparente "problema de actitud" de Marco era en realidad un cerebro que funcionaba de manera diferente. Tras su diagnóstico a los 26 años, comenzó a entender su capacidad de hiperfoco no como una anomalía problemática, sino como una herramienta extraordinaria cuando se dirigía estratégicamente.
- ▶ **Estrategias transformadoras:**
  - Eligió deliberadamente una especialización que se alineaba con sus pasiones naturales
  - Desarrolló "rituales de activación" específicos para iniciar estados de hiperfoco
  - Creó sistemas para capturar conexiones que surgían durante períodos de pensamiento intenso
  - Estableció colaboraciones estratégicas con colegas cuyas fortalezas complementaban sus desafíos

- **Resultado:** Marco ahora lidera un equipo de investigación innovadora. Su capacidad para sumergirse profundamente en problemas complejos y ver conexiones no evidentes lo ha convertido en pionero en su campo. Ha diseñado su rol profesional para maximizar tiempo en actividades donde su hiperfoco es ventaja y minimizar tareas que desafían sus funciones ejecutivas.
- **En sus palabras:** "Mi cerebro TDAH es como un microscopio electrónico: no es bueno para escanear amplias áreas uniformemente, pero puede profundizar con una intensidad extraordinaria. En lugar de forzarme a ser un microscopio de luz estándar, encontré el laboratorio que necesitaba exactamente un microscopio electrónico."

### **Historia 3: Sofía - Convirtiendo la sensibilidad emocional en empatía profesional**

- **Desafío inicial:** Sofía, ahora mediadora y coach de 39 años, experimentaba intensidad emocional que la abrumaba regularmente. Su sensibilidad le causaba dificultades en entornos profesionales tradicionales, donde a menudo se sentía juzgada por ser "demasiado emocional" o "excesivamente reactiva".
- **Punto de inflexión:** Después de varios cambios de carrera y burnout, Sofía descubrió que su supuesta debilidad -la capacidad para sentir e intuir estados emocionales con intensidad- podía ser una fortaleza extraordinaria en el contexto adecuado. Su diagnóstico a los 35 años le ayudó a entender tanto su sensibilidad como su intuición acelerada desde una nueva perspectiva.
- ▶ **Estrategias transformadoras:**
  - Desarrolló prácticas rigurosas de autoregulación emocional para gestionar su intensidad
  - Aprendió a distinguir entre emociones propias y respuestas empáticas a otros
  - Creó protocolos personales para recuperación después de interacciones emocionalmente intensas

- Estableció límites claros que protegían su sensibilidad mientras permitían su expresión constructiva
- **Resultado:** Sofía estableció una práctica exitosa especializada en mediación de conflictos complejos. Su capacidad para percibir dinámicas emocionales sutiles y patrones relacionales que otros pasan por alto se ha convertido en su ventaja profesional definitoria. Ha desarrollado una metodología innovadora basada en su forma única de procesar información emocional.
- **En sus palabras:** "Durante años intenté anestesiar mi sensibilidad porque me hacía sentir diferente y vulnerable. Ahora entiendo que es como tener un equipo de diagnóstico emocional de alta resolución. En el contexto adecuado, con las prácticas adecuadas, mi 'excesiva sensibilidad' se convirtió en mi superpoder profesional."

#### **Historia 4: Daniel - La impulsividad creativa como motor innovador**

- **Desafío inicial:** Daniel, ahora emprendedor tecnológico de 45 años, luchaba constantemente con impulsividad que le causaba problemas en entornos estructurados. Su tendencia a actuar rápidamente sobre ideas sin análisis completo le ganó reputación de "imprudente" e "impaciente" en sus primeros roles corporativos.
- **Punto de inflexión:** Tras varios fracasos profesionales, Daniel comenzó a analizar patrones en sus éxitos y fracasos. Descubrió que su impulsividad, cuando se canalizaba adecuadamente, le permitía actuar con agilidad y tomar riesgos calculados que otros evitaban por exceso de análisis. Su diagnóstico a los 37 años le dio un marco para entender esta dinámica.
- ▶ **Estrategias transformadoras:**
  - Desarrolló un sistema personal para evaluar rápidamente oportunidades basado en criterios clave
  - Creó una red de "verificadores" de confianza para decisiones por encima de cierto umbral
  - Implementó períodos de "enfriamiento" escalados según magnitud de decisiones

- Estableció estructuras personalizadas que permitían agilidad sin temeridad
- **Resultado:** Daniel fundó una startup tecnológica exitosa y ha mentoreado a numerosos emprendedores. Su capacidad para tomar decisiones rápidas, pivotar ágilmente y actuar con velocidad se ha convertido en ventaja competitiva clave. Ha diseñado intencionalmente una cultura organizacional que valora la agilidad decisional mientras mantiene salvaguardas adecuadas.
- **En sus palabras:** "Aprendí que mi impulsividad no era un defecto a eliminar sino un motor a gobernar. Un coche potente necesita buenos frenos y dirección precisa, no un motor más débil. Construí los sistemas de control adecuados alrededor de mi motor TDAH naturalmente potente, y ahora puedo ir más lejos y más rápido que muchos otros."

### **Lecciones comunes de estas historias de transformación:**

#### **1. Autoconocimiento como fundamento:**

- El cambio comienza con observación detallada de patrones personales específicos
- La comprensión profunda del propio perfil TDAH permite intervenciones precisas
- La experimentación consciente revela condiciones óptimas individuales
- El análisis honesto identifica tanto desafíos como potenciales ventajas únicas

#### **2. Reencuadre activo y persistente:**

- La misma característica puede verse como limitación o fortaleza según contexto y perspectiva
- El lenguaje utilizado para describir características influye profundamente en la experiencia

- Los "fracasos" anteriores contienen información valiosa sobre funcionamiento personal
- Las diferencias neurológicas pueden traducirse en ventajas competitivas en nichos adecuados

### **3. Diseño intencional de contexto:**

- La selección estratégica de entornos que valoran fortalezas naturales es crucial
- La modificación creativa de roles aprovecha capacidades únicas
- Las colaboraciones complementarias compensan áreas de desafío
- La creación de sistemas personalizados permite expresión óptima de capacidades

### **4. Comunicación estratégica:**

- La articulación efectiva de fortalezas en términos de valor concreto abre oportunidades
- La educación de otros sobre funcionamiento personal facilita colaboraciones efectivas
- El posicionamiento estratégico de diferencias como ventajas cambia percepciones
- La narración empoderada de la propia historia transforma limitaciones percibidas en diferenciadores únicos

Estas historias ilustran que la transformación no consiste en "superar" el TDAH, sino en entenderlo profundamente, trabajar con sus dinámicas únicas, y crear contextos donde sus características distintivas puedan florecer como fortalezas. El camino no es lineal ni rápido, pero con persistencia, creatividad y apoyo adecuado, las mismas características que presentan desafíos pueden convertirse en motores de éxito excepcional.

## **Diseñando tu vida en armonía con tu cerebro TDAH**

---

El verdadero potencial del TDAH se desbloquea cuando dejamos de luchar contra nuestro cerebro y comenzamos a diseñar una vida que funcione en armonía con él. Este enfoque no trata de aceptar limitaciones pasivamente, sino de crear proactivamente una estructura de vida que potencie nuestras fortalezas únicas mientras compensa nuestros desafíos específicos.

### **Principios fundamentales para el diseño de vida TDAH-compatible:**

#### **1. Alineación con intereses naturales:**

- **Flujo energético:** Distribución de actividades basada en lo que naturalmente energiza vs. drena (quita energía)
- **Aprovechamiento de la motivación intrínseca:** Conexión de responsabilidades con intereses genuinos
- **Cultivo estratégico de pasiones:** Inversión consciente en áreas de entusiasmo natural
- **Rotación planificada:** Incorporación de variedad suficiente para mantener estimulación

#### **2. Optimización de entorno:**

- **Espacios alineados neurológicamente:** Diseño físico que facilita funcionamiento óptimo
- **Reducción de fricción:** Eliminación de barreras innecesarias para comportamientos deseados
- **Señales estratégicas:** Incorporación de recordatorios y apoyos en puntos de decisión críticos
- **Zonas funcionales:** Espacios específicamente diseñados para diferentes estados mentales

### 3. Estructuras energéticas conscientes:

- **Ritmos personalizados:** Planificación basada en patrones naturales de energía y atención
- **Alternancia estratégica:** Variación planificada entre diferentes tipos de actividades
- **Márgenes protectores:** Espacios de amortiguación para fluctuaciones de funcionamiento
- **Recuperación proactiva:** Tiempos designados para restauración antes del agotamiento

### 4. Relaciones de apoyo:

- **Selección consciente:** Priorización de conexiones que comprenden y valoran la neurodiversidad
- **Complementariedad:** Colaboraciones que compensan mutuamente desafíos
- **Comunicación clara:** Expresión efectiva de necesidades y funcionamiento personal
- **Rendición de cuentas compasiva:** Estructuras de apoyo que refuerzan sin juzgar

*"He dejado de intentar encajar en vidas diseñadas para cerebros diferentes al mío. En su lugar, he creado una vida a medida de mi neurología específica. No es perfecta, pero es auténtica y sostenible."*

### Proceso para diseño intencional:

#### 1. Evaluación honesta de situación actual:

- **Auditoría de energía:** Identificación de actividades/entornos que energizan vs. drenan
- **Análisis de desafíos recurrentes:** Reconocimiento de patrones de dificultad persistentes

- **Inventario de recursos:** Evaluación de apoyos, herramientas y capacidades disponibles
- **Valores fundamentales:** Clarificación de lo verdaderamente importante y significativo

## 2. Visión ampliada de posibilidades:

- **Exploración sin filtros:** Consideración de opciones más allá de caminos convencionales
- **Aprendizaje de modelos:** Estudio de soluciones creativas implementadas por otros con TDAH
- **Cuestionamiento de suposiciones:** Desafío activo de "debería" y expectativas limitantes
- **Visión centrada en fortalezas:** Diseño que prioriza la expresión de capacidades únicas

## 3. Prototipado y experimentación:

- **Pruebas a pequeña escala:** Experimentos limitados con nuevas estructuras o enfoques
- **Iteración basada en datos:** Ajustes informados por resultados reales, no teoría
- **Permiso para pivotar:** Flexibilidad para cambiar dirección basado en descubrimientos
- **Celebración de aprendizaje:** Valoración de información obtenida incluso de "fracasos"

## 4. Implementación y refinamiento:

- **Cambios graduales sostenibles:** Transformaciones incrementales vs. revoluciones insostenibles
- **Sistemas de feedback:** Mecanismos para evaluar efectividad continuamente

- **Adaptación permanente:** Reconocimiento de que el diseño óptimo evoluciona con el tiempo
- **Compasión activa:** Aceptación de la imperfección como parte inherente del proceso

### Áreas clave para diseño intencional:

#### 1. Carrera y trabajo:

- **Selección estratégica:** Elección de campos que valoran naturalmente tus fortalezas TDAH
- **Especialización consciente:** Desarrollo de nichos donde tus diferencias son ventajas
- **Negociación de rol:** Adaptación de responsabilidades para maximizar contribución única
- **Emprendimiento TDAH-compatible:** Creación de estructuras de trabajo personalizadas

#### 2. Entorno doméstico:

- **Diseño funcional:** Espacios organizados según uso real, no ideales externos
- **Sistemas invisibles:** Automatizaciones y rutinas que reducen carga cognitiva
- **Zonas designadas:** Áreas específicas para diferentes actividades y estados mentales
- **Gestión sensorial:** Optimización de estímulos para diferentes necesidades y momentos

#### 3. Gestión relacional:

- **Portfolio equilibrado:** Diversidad de conexiones con diferentes niveles de demanda

- **Comunicación proactiva:** Expresión clara y temprana de necesidades y funcionamiento
- **Rituales sostenibles:** Prácticas realistas para mantenimiento de vínculos importantes
- **Límites saludables:** Protecciones conscientes para preservar energía y bienestar

#### **4. Desarrollo personal:**

- **Crecimiento neurológicamente informado:** Aprendizaje adaptado a tu forma de procesar
- **Prácticas sostenibles:** Hábitos diseñados específicamente para tu perfil TDAH
- **Autocompasión estratégica:** Reconocimiento de desafíos sin autodepreciación
- **Expansión desde fortalezas:** Desarrollo que amplifica capacidades naturales

## ✓ **Ejercicio práctico: Blueprint para una vida en armonía con tu TDAH**

**Objetivo:** Desarrollar un plan integral para alinear tu vida con tu neurología única, potenciando tus fortalezas mientras compensas efectivamente tus desafíos.

**Paso 1: Evaluación multidimensional de alineación actual:** Para cada área clave, evalúa honestamente:

- ¿Qué aspectos funcionan bien con tu cerebro específico?
- ¿Qué aspectos representan luchas constantes contra tu neurología?
- ¿Dónde ves oportunidades para mayor alineación?
- ¿Qué recursos o apoyos específicos necesitarías para implementar cambios?

Ejemplo parcial resuelto para "Carrera/Trabajo":

- **Aspectos alineados:** Rol creativo, proyectos variados, cierta flexibilidad horaria, valoración de ideas innovadoras
- **Desafíos persistentes:** Reuniones muy largas sin estructura, documentación detallada, expectativa de multitarea constante, entorno de oficina abierta ruidosa
- **Oportunidades potenciales:** Negociar más trabajo remoto, proponer reestructuración de reuniones, delegar aspectos administrativos, crear zona personal más adaptada sensorialmente
- **Recursos necesarios:** Datos sobre productividad en diferentes entornos, aliado en posición de influencia, propuesta formal para adaptaciones, inversión en equipamiento para reducción de distracciones

**Paso 2: Exploración creativa de posibilidades:** Para cada área con desafíos significativos, genera múltiples opciones:

Ejemplo desarrollado para "Entorno de oficina abierta problemático":

**1. Modificaciones en situación actual:**

- Negociar ubicación más tranquila dentro del espacio existente
- Implementar señalización clara para momentos de "no interrumpir"
- Incorporar elementos de reducción acústica personales
- Establecer períodos designados para trabajo remoto en tareas que requieren concentración

**2. Cambios estructurales más significativos:**

- Proponer formalmente horario alternativo (comenzar antes cuando la oficina está vacía)
- Presentar caso para espacio de trabajo diferenciado basado en necesidades específicas
- Sugerir piloto de productividad con adaptaciones específicas y métricas claras
- Explorar rotación entre diferentes espacios según tipo de tarea

**3. Rediseño radical si otros enfoques fallan:**

- Transición a rol con mayor componente de trabajo remoto
- Exploración de posiciones dentro de la organización con entornos más compatibles
- Búsqueda de oportunidades en empresas con cultura de trabajo más flexible
- Consideración de opciones de trabajo independiente en campo relevante

**Paso 3: Plan de acción escalonado:** Desarrolla estrategia gradual con metas específicas y plazos:

Ejemplo desarrollado para "Área de trabajo":

**1. Fase inmediata (próximas 2 semanas):**

- Introducir auriculares con cancelación de ruido y comunicar su propósito al equipo
- Reorganizar espacio personal actual para reducir distracciones visuales
- Establecer 2 bloques semanales de 3 horas para trabajo remoto en tareas de alta concentración
- Implementar sistema de señales visuales simples para disponibilidad

**2. Fase intermedia (1-3 meses):**

- Documentar productividad comparativa entre diferentes entornos y condiciones
- Presentar propuesta formal para adaptaciones más sustanciales con datos de respaldo
- Iniciar conversación con supervisor sobre redistribución de tareas basada en fortalezas
- Crear estación de trabajo alternativa para uso ocasional en área menos transitada

**3. Fase avanzada (3-6 meses):**

- Evaluar efectividad de cambios implementados y ajustar según resultados
- Expandir acuerdos exitosos y reconsiderar estrategias menos efectivas

- Explorar capacitación o desarrollo de habilidades que complementen fortalezas naturales
- Considerar cambios más estructurales si adaptaciones no resultan suficientes

**Paso 4: Sistema de evaluación y ajuste:** Establece mecanismos para monitorear efectividad y realizar ajustes continuos:

Ejemplo desarrollado:

**1. Métricas de bienestar:**

- Escala diaria (1-10) de agotamiento sensorial al final de la jornada
- Registro semanal de episodios de sobrecarga o dificultad significativa
- Evaluación mensual de satisfacción general con entorno de trabajo
- Seguimiento de impacto en otras áreas de vida (energía disponible para actividades post-trabajo)

**2. Métricas de productividad:**

- Comparación de tareas completadas en diferentes entornos
- Calidad de trabajo producido bajo distintas condiciones
- Tiempo requerido para recuperar concentración tras interrupciones
- Feedback específico recibido sobre contribuciones en diferentes contextos

**3. Proceso de refinamiento:**

- Revisión semanal breve de datos recopilados
- Ajustes incrementales basados en patrones observados
- Evaluación mensual más profunda de estrategia general

- Decisiones trimestrales sobre cambios más significativos si fueran necesarios

La clave para este proceso es mantener un equilibrio entre paciencia y proactividad. Algunos cambios mostrarán resultados inmediatos, mientras que otros requerirán tiempo y persistencia. El objetivo no es crear una vida perfectamente adaptada de la noche a la mañana, sino avanzar consistentemente hacia un mayor alineamiento entre tu vida y tu neurología única.

## **Ejercicio final: Mi manifiesto personal TDAH**

---

Crear un manifiesto personal TDAH puede ser una herramienta poderosa para consolidar tu comprensión de ti mismo, articular tus necesidades específicas, y establecer intencionalmente cómo eliges relacionarte con tu neurodiversidad. Este documento sirve tanto como brújula personal en momentos de duda como base para comunicar efectivamente tus necesidades y fortalezas a otros importantes en tu vida.

### **Propósito del manifiesto:**

- **Declaración de autodeterminación:** Afirmación activa de cómo eliges definir y relacionarte con tu TDAH
- **Ancla durante desafíos:** Recordatorio de verdades fundamentales cuando surgen dificultades
- **Guía para decisiones:** Marco para evaluar opciones basado en autoconocimiento auténtico
- **Herramienta de comunicación:** Base para explicar tus necesidades y funcionamiento a otros
- **Documento evolutivo:** Reflejo de tu comprensión en desarrollo sobre tu cerebro único

### **Componentes potenciales:**

#### **1. Declaración de identidad:**

- Cómo entiendes tu TDAH y su relación con tu identidad global
- Qué aspectos de la narrativa convencional sobre TDAH rechazas o redefines
- Cómo integras esta parte de ti con otros aspectos de quién eres
- Tu visión personal sobre la neurodiversidad y tu lugar dentro de ella

## **2. Conocimiento personal específico:**

- Tus manifestaciones particulares de TDAH (no las descripciones genéricas)
- Tus fortalezas distintivas relacionadas con tu neurología
- Tus desafíos particulares y cómo eliges abordarlos
- Tus "señales de advertencia" personales y necesidades de apoyo

## **3. Compromisos contigo mismo:**

- Prácticas de autocuidado que te comprometes a priorizar
- Límites que establecerás para proteger tu bienestar
- Formas en que cultivarás activamente tus fortalezas únicas
- Cómo elegirás responder a inevitables momentos de dificultad

## **4. Solicitudes para otros:**

- Tipos de apoyo específico que son genuinamente útiles
- Adaptaciones que significativamente mejoran tu funcionamiento
- Lenguaje y enfoques que experimentas como respetuosos y efectivos
- Formas en que otros pueden colaborar contigo que potencian tus fortalezas

## **5. Visión de futuro:**

- Cómo aspiras a integrar y expresar tu neurodiversidad
- Contribuciones únicas que esperas hacer desde tu perspectiva distinta
- Evolución personal que deseas cultivar en relación a tu TDAH
- Comunidad o cambios sociales que te inspira apoyar

*"Mi manifiesto TDAH no es una lista de excusas ni una colección de limitaciones. Es un mapa preciso de cómo funciona mi mente particular, una declaración clara de cómo elijo navegar el mundo, y una invitación a quienes me importan para que me conozcan más auténticamente."*

## ✓ **Ejercicio práctico: Creación de tu manifiesto personal**

**Objetivo:** Desarrollar un documento personalizado que articule tu relación elegida con tu TDAH, tus necesidades específicas, y tus fortalezas distintivas.

**Paso 1: Reflexión guiada:** Tómate tiempo para considerar honestamente estas preguntas:

- ¿Qué características de mi TDAH experimento como aspectos centrales de quien soy?
- ¿Qué narrativas comunes sobre el TDAH no resuenan con mi experiencia personal?
- ¿Cuáles son mis fortalezas más distintivas relacionadas con mi neurología?
- ¿Qué apoyos o adaptaciones han demostrado mayor impacto positivo?
- ¿Qué lenguaje o enfoques experimentas como respetuosos vs. diminutivos?
- ¿Qué valores fundamentales guían cómo elijo relacionarme con mi neurodiversidad?
- ¿Qué me gustaría que las personas importantes en mi vida entendieran mejor?
- ¿Qué contribuciones únicas puedo hacer precisamente gracias a mi forma diferente de procesar?

**Paso 2: Borrador estructurado:** Basado en tus reflexiones, desarrolla un primer borrador que incluya:

Ejemplo parcial desarrollado:

- **Quién soy neurológicamente:** “Tengo un cerebro que funciona de manera diferente, no deficiente. Mi TDAH significa que proceso el mundo de forma no lineal, con mayor intensidad sensorial y emocional, y con una tendencia natural hacia la exploración divergente. No soy una versión 'dañada' de un cerebro estándar, sino un tipo específico de

mente con sus propias fortalezas y desafíos distintivos. Mi perfil particular incluye extraordinaria creatividad bajo presión, intuición acelerada para conexiones no evidentes, y capacidad para hiperfocalizarme intensamente en temas que me apasionan, junto con mayores desafíos en tareas secuenciales detalladas y entornos con alta estimulación caótica.”

- **Mis compromisos personales:** “Me comprometo a crear sistemas que trabajen con mi cerebro en lugar de contra él. Me comprometo a establecer límites claros que protejan mi bienestar neurológico, incluso cuando enfrenten incomprensión. Me comprometo a celebrar y cultivar mis fortalezas únicas, no solo a compensar desafíos. Me comprometo a practicar autocompasión auténtica, recordando que mis diferencias no son fallos morales sino variaciones neurológicas. Me comprometo a ser paciente conmigo mismo en los inevitables momentos de dificultad, recordando que la consistencia perfecta no es el estándar apropiado para medir mi valor o esfuerzo.”
  
- **Cómo puedes apoyarme:** “El apoyo más valioso que puedes ofrecerme es comprender que mi cerebro procesa información de manera diferente. Esto no significa expectativas reducidas, sino adaptadas. Comunicación clara, directa y explícita funciona mejor que indirectas o suposiciones. Especialmente valoro paciencia durante transiciones, flexibilidad en métodos (no en resultados), y reconocimiento de mis contribuciones únicas. Cuando establezco límites relacionados con mi regulación sensorial o necesidades de recuperación, estoy practicando autocuidado responsable, no siendo difícil o antisocial. Mi mayor deseo es sentirme aceptado y valorado no a pesar de mi neurodiversidad, sino incluyéndola como parte integral de quien soy.”

### **Paso 3: Refinamiento y personalización**

- Revisa el borrador para asegurar que refleja auténticamente tu experiencia
- Ajusta el lenguaje para que resuene con tu voz personal
- Considera diferentes versiones para diferentes contextos (personal, profesional)
- Incluye elementos visuales, metáforas o formato que funcionen para tu mente específica

### **Paso 4: Implementación y evolución**

- Determina cómo y cuándo utilizarás este documento
- Identifica con quién podrías compartirlo y en qué circunstancias
- Establece recordatorios para revisitarlo periódicamente
- Comprométete a actualizarlo según evolucione tu comprensión

Tu manifiesto TDAH es una declaración viva que evolucionará con el tiempo. No es un documento estático sino una expresión en desarrollo de tu relación con tu neurología única. Lo más importante es que refleje auténticamente tu experiencia y visión personal, no conformándose a expectativas externas sobre cómo "deberías" relacionarte con tu TDAH.

## **Conclusión: El viaje continuo de transformación**

---

El camino para convertir los desafíos del TDAH en superpoderes no es una transformación única sino un proceso continuo de descubrimiento, adaptación y crecimiento. A lo largo de esta sección, hemos explorado cómo identificar y potenciar fortalezas específicas, inspirarnos en historias de transformación, diseñar una vida en armonía con nuestra neurología única, y articular nuestra relación elegida con el TDAH.

### **Algunos principios centrales a recordar:**

#### **1. La perspectiva transforma la experiencia:**

- La forma en que elegimos ver y hablar sobre nuestro TDAH influye profundamente en cómo lo experimentamos
- El reencuadre no es negación de desafíos, sino reconocimiento de la dualidad inherente de características
- Nuestras "diferencias" pueden ser nuestros mayores activos en los contextos adecuados
- La narrativa que construimos sobre nuestra neurodiversidad da forma a nuestras posibilidades

#### **2. El diseño intencional amplifica potencial:**

- Podemos crear activamente condiciones que permitan florecer nuestras fortalezas
- La comprensión profunda de nuestra neurología específica permite intervenciones precisas
- Los sistemas y estructuras adecuados liberan nuestra energía para expresión óptima
- Las colaboraciones estratégicas complementan nuestras áreas de desafío

### 3. La transformación es multidimensional:

- El cambio ocurre simultáneamente en comprensión interna y circunstancias externas
- El progreso a menudo no es lineal sino cíclico, con desafíos recurrentes en nuevos niveles
- La evolución incluye tanto desarrollo de capacidades como eliminación de obstáculos
- El éxito genuino se mide por alineación auténtica, no por conformidad a estándares externos

### 4. La comunidad potencia el crecimiento:

- No estamos solos en este viaje; otros han navegado caminos similares
- El apoyo de quienes comprenden genuinamente multiplicativa nuestras posibilidades
- Nuestras experiencias compartidas pueden iluminar el camino para otros
- Juntos, estamos redefiniendo lo que significa vivir exitosamente con TDAH

*"Transformar mi TDAH de desafío a superpoder no significó eliminar las dificultades, sino descubrir y liberar las capacidades extraordinarias que estaban entrelazadas con ellas. Este no es un destino, sino un camino que elijo recorrer cada día, con cada vez mayor comprensión, compasión y determinación."*

A medida que continúes tu propio viaje más allá de estas páginas, recuerda que cada paso hacia mayor autoconocimiento, cada sistema que creas alineado con tu cerebro, cada conversación valiente sobre tus necesidades, y cada momento en que eliges ver tus diferencias como fortalezas potenciales es una victoria significativa.

El verdadero "superpoder" quizás no sea ninguna capacidad específica del TDAH, sino la resiliencia, creatividad y coraje que desarrollamos al navegar el

mundo con un cerebro que funciona diferentemente. Es la capacidad de transformar constantemente desafíos en oportunidades, diferencias en ventajas, y limitaciones percibidas en posibilidades únicas.

Este viaje continúa mucho más allá de este libro, pero lleva contigo la certeza de que tu neurodiversidad, completamente aceptada y estratégicamente canalizada, puede ser no solo una parte integral de quién eres, sino una fuente de contribuciones extraordinarias al mundo.

# **11. Recursos adicionales**

---

## **Bibliografía recomendada**

---

La comprensión del TDAH está en constante evolución, con nuevas investigaciones y perspectivas emergiendo regularmente. Esta bibliografía seleccionada incluye recursos que abordan diferentes aspectos del TDAH en adultos, desde fundamentos científicos hasta estrategias prácticas, organizados por categorías para facilitar tu exploración según tus intereses y necesidades específicas.

### **Fundamentos y comprensión del TDAH**

Para comprender los aspectos neurobiológicos y científicos:

- **"El cerebro TDAH: Cómo funciona diferente y por qué"** por Thomas E. Brown  
Una explicación accesible de las bases neurobiológicas del TDAH y cómo afectan el funcionamiento diario.
- **"Scattered Minds: The Origins and Healing of Attention Deficit Disorder"** por Gabor Maté  
Una perspectiva profunda sobre los factores biológicos y ambientales que influyen en el desarrollo del TDAH.
- **"TDAH en adultos: Una guía basada en la evidencia para la comprensión y el tratamiento"** por Russell A. Barkley  
Una visión integral basada en décadas de investigación sobre el TDAH en adultos.

Para una perspectiva de neurodiversidad:

- **"Neurotribes: The Legacy of Autism and the Future of Neurodiversity"** por Steve Silberman  
Aunque se centra principalmente en el autismo, ofrece un marco valioso para entender la neurodiversidad en general.
- **"Divergent Mind: Thriving in a World That Wasn't Designed for You"** por Jenara Nerenberg  
Explora la experiencia de la neurodiversidad, incluyendo el TDAH, desde una perspectiva empoderada.

- **"El regalo de la neurodiversidad: Superpoderes y desafíos"** por Thomas Armstrong  
Un enfoque que reencuadra las diferencias neurológicas como variaciones con fortalezas potenciales.

### **Estrategias prácticas y herramientas**

Para organización y productividad:

- **"Taking Charge of Adult ADHD"** por Russell A. Barkley  
Estrategias basadas en evidencia para gestionar los desafíos cotidianos del TDAH.
- **"Order from Chaos: The Everyday Grind of Staying Organized with Adult ADHD"** por Jaclyn Paul  
Un enfoque práctico para la organización adaptado específicamente a mentes con TDAH.
- **"The ADHD Effect on Marriage"** por Melissa Orlov  
Perspectivas y estrategias específicas para relaciones donde el TDAH juega un papel significativo.

Para estrategias ejecutivas y cognitivas:

- **"Smart but Scattered: The Revolutionary 'Executive Skills' Approach"** por Peg Dawson y Richard Guare  
Aunque originalmente enfocado en niños, ofrece un marco valioso sobre funciones ejecutivas aplicable a adultos.
- **"The Adult ADHD Tool Kit: Using CBT to Facilitate Coping Inside and Out"** por J. Russell Ramsay y Anthony L. Rostain  
Estrategias cognitivo-conductuales específicamente adaptadas para adultos con TDAH.
- **"Your Life Can Be Better: Using Strategies for Adult ADD/ADHD"** por Douglas A. Puryear  
Consejos prácticos de un psiquiatra que vive con TDAH, enfocados en estrategias cotidianas realistas.

## **TDAH en mujeres y presentación inatenta**

Recursos específicos para mujeres y TDAH de presentación predominantemente inatenta:

- **"Women with Attention Deficit Disorder"** por Sari Solden  
Un libro pionero sobre la experiencia única de las mujeres con TDAH.
- **"A Radical Guide for Women with ADHD"** por Sari Solden y Michelle Frank  
Estrategias específicas para mujeres, abordando aspectos emocionales y prácticos.
- **"Understanding Girls with ADHD"** por Kathleen Nadeau, Ellen Littman y Patricia Quinn  
Aunque se centra en niñas, ofrece perspectivas valiosas sobre cómo el TDAH se manifiesta diferentemente en mujeres.

## **TDAH, creatividad e innovación**

Para explorar la conexión entre TDAH y potencial creativo:

- **"The Gift of Adult ADD"** por Lara Honos-Webb  
Un enfoque que explora las fortalezas potenciales asociadas con el TDAH.
- **"The ADHD Advantage: What You Thought Was a Diagnosis May Be Your Greatest Strength"** por Dale Archer  
Perspectivas sobre cómo características del TDAH pueden convertirse en ventajas en ciertos contextos.
- **"Delivered from Distraction"** por Edward M. Hallowell y John J. Ratey  
Incluye secciones sobre el vínculo entre TDAH y creatividad, con historias de éxito inspiradoras.

## **Memorias y experiencias personales**

Narrativas en primera persona sobre la vida con TDAH:

- **"ADHD According to Zoë"** por Zoë Kessler  
Memorias personales de una mujer diagnosticada con TDAH en la edad adulta.
- **"Driven to Distraction at Work"** por Edward M. Hallowell  
Incluye experiencias personales del autor y de otros profesionales con TDAH.
- **"Fast Minds: How to Thrive If You Have ADHD (Or Think You Might)"** por Craig Surman y Tim Bilkey  
Combina perspectivas profesionales y personales sobre el TDAH en adultos.

### **Recursos en español**

Libros específicamente disponibles en español:

- **"Mentes inquietas: TDAH: Comprender y avanzar"** por Ana Figueroa y Beatriz Soutullo  
Una guía comprensiva sobre el TDAH desde una perspectiva hispana.
- **"SOS Tengo TDAH: Controla lo incontrolable"** por José Ramón Gamó  
Enfoque práctico con estrategias específicas para adultos.
- **"Trastorno por Déficit de Atención con Hiperactividad: Entre la patología y la normalidad"** por Isabel Orjales Villar  
Una perspectiva balanceada del TDAH con enfoque en fortalezas y desafíos.
- **"(Casi) todo lo que sé del TDAH"** por Guillermo Iraola  
Un manual que refleja la experiencia del autor. Desde la confusión inicial a la aceptación.

*"Los libros han sido fundamentales en mi comprensión del TDAH. Algunos me han proporcionado el marco científico para entender mi cerebro, otros me han dado estrategias prácticas que mejoran mi vida diaria, y las memorias personales me han recordado que no estoy sola en esta experiencia."*

Este listado es solo un punto de partida. A medida que exploras estos recursos, probablemente descubrirás referencias a otros materiales que podrían resonar específicamente con tus necesidades e intereses. Recuerda aproximarte a todos estos recursos con pensamiento crítico, reconociendo que incluso los mejores libros presentan una perspectiva particular y que lo que funciona para una persona con TDAH puede no funcionar para otra.

## **Preguntas frecuentes**

---

Estas preguntas frecuentes abordan dudas comunes sobre el TDAH en adultos, desde aspectos diagnósticos hasta estrategias cotidianas. Las respuestas buscan proporcionar orientación práctica basada tanto en evidencia científica como en experiencia vivida.

### **Sobre diagnóstico y evaluación**

**1. P: ¿Puedo tener TDAH si no fui diagnosticado de niño?**

R: Absolutamente sí. Muchos adultos reciben su diagnóstico de TDAH por primera vez en la edad adulta. El TDAH ha sido históricamente subdiagnosticado, especialmente en mujeres y personas que no presentaban los síntomas más obvios o disruptivos en la infancia. Los síntomas pueden manifestarse de manera diferente en adultos y pasar desapercibidos durante años.

**2. P: ¿Es el TDAH una condición real o solo una etiqueta moderna?**

R: El TDAH es un trastorno neurobiológico ampliamente reconocido por la comunidad científica y médica. Numerosos estudios de neurociencia han demostrado diferencias estructurales y funcionales en los cerebros de personas con TDAH. No es un invento reciente ni una simple etiqueta, sino una condición neurológica compleja que afecta significativamente la vida de quienes lo experimentan.

**3. P: ¿Cómo puedo saber si necesito una evaluación profesional?**

R: Considera buscar una evaluación si experimentas de manera consistente:

- Dificultades significativas para mantener la concentración
- Problemas recurrentes de organización y gestión del tiempo
- Impulsividad que interfiere en tu vida personal o profesional
- Cambios frecuentes de trabajo o dificultades para mantener empleos

- Sensación de estar constantemente "desconectado" o "en otra dimensión"
- Problemas para completar tareas o seguir instrucciones

**4. P: ¿Puedo aprender a gestionar mi TDAH por mí mismo?**

R: Sí, pero no estás solo en este proceso. Aunque es posible desarrollar estrategias individuales, generalmente se recomienda:

- Buscar orientación profesional inicial
- Conectar con comunidades de apoyo
- Continuar aprendiendo y adaptando estrategias
- No desanimarse si algo no funciona a la primera

El viaje de gestionar el TDAH es personal, pero no tiene que ser solitario. Cada pequeño paso cuenta, y con el tiempo, desarrollarás un conjunto de herramientas único que funcione para ti.

**5. P: ¿Vale la pena buscar un diagnóstico formal en la edad adulta?**

R: Para muchas personas, sí. Un diagnóstico formal puede proporcionar:

- Validación y marco para entender experiencias de vida
- Acceso a tratamientos y adaptaciones formales
- Base para autodeterminación informada
- Protección legal bajo leyes de discapacidad en algunos países

Sin embargo, las circunstancias individuales varían. Factores a considerar incluyen acceso a profesionales calificados, costos, impacto potencial en seguros o empleo, y objetivos personales. Incluso sin diagnóstico formal, el autoconocimiento y la implementación de estrategias apropiadas pueden mejorar significativamente la calidad de vida.

**6. P: ¿Cómo encuentro un profesional que realmente entienda el TDAH en adultos?**

R: Busca profesionales con experiencia específica en TDAH adulto, no solo en niños. Las mejores fuentes suelen ser:

- Búsqueda en Google por especialización en TDAH adulto.
- Recomendaciones de asociaciones de TDAH locales o nacionales
- Referencias de grupos de apoyo para adultos con TDAH
- Médicos de atención primaria informados sobre neurodiversidad
- Centros universitarios con programas especializados

Prepárate para una entrevista inicial para evaluar su conocimiento sobre manifestaciones adultas del TDAH, disposición a escuchar tu experiencia, y familiaridad con tratamientos actuales. No dudes en buscar una segunda opinión si sientes que tus preocupaciones no son tomadas en serio.

**7. P: He sido diagnosticado recientemente a los 30/40/50+ años. ¿Es normal sentir una mezcla de emociones?**

R: Absolutamente. Es común experimentar una secuencia de reacciones emocionales que pueden incluir:

- Alivio por tener finalmente una explicación
- Duelo por oportunidades perdidas o dificultades pasadas
- Enojo por no haber sido identificado antes
- Ansiedad sobre qué significa esto para el futuro
- Proceso de reinterpretación de experiencias pasadas
- Gradual integración del diagnóstico en tu identidad

Este proceso no es lineal y puede durar meses o más. La terapia con un profesional que entienda el TDAH, junto con conexión con otros diagnosticados tardíamente, puede ayudar enormemente a navegar esta transición.

## **Sobre tratamiento y manejo**

### **8. P: ¿El TDAH se puede curar?**

R: El TDAH no se "cura" en el sentido tradicional, pero se puede gestionar eficazmente. Con las estrategias adecuadas, medicación (si es necesario y opcional), terapia y adaptaciones personales, las personas con TDAH pueden llevar vidas plenas, exitosas y satisfactorias.

### **9. P: ¿Necesito medicación para manejar mi TDAH?**

R: No todas las personas con TDAH requieren medicación. El tratamiento es altamente individual y opcional, y también puede incluir:

- Estrategias de gestión personal
- Terapia cognitivo-conductual
- Coaching especializado
- Medicación (en algunos casos) La decisión de usar medicación debe ser tomada en consulta con un profesional de la salud especializado en TDAH.

### **10. P: ¿Es la medicación la única opción efectiva para adultos con TDAH?**

R: No. Aunque la medicación es una herramienta efectiva para muchos, un enfoque integral típicamente incluye:

- Educación sobre TDAH y cómo afecta específicamente tu vida
- Desarrollo de estrategias compensatorias para funciones ejecutivas
- Modificaciones ambientales y sistemas externos de apoyo
- Terapias específicas

## **Sobre Trabajo y Productividad**

### **11. P: ¿Puedo trabajar y tener éxito profesional con TDAH?**

R: ¡Definitivamente sí! Muchas personas con TDAH son increíblemente exitosas en sus carreras tanto como asalariados como emprendedores. Muchas características del TDAH, como la creatividad, el pensamiento divergente y la capacidad de hiperfoco, pueden ser verdaderas ventajas profesionales cuando se canalizan adecuadamente.

### **12. P: ¿Cómo puedo tener éxito profesional con TDAH?**

R: El éxito profesional con TDAH requiere una estrategia personalizada:

- Busca entornos y roles que aprovechen tus fortalezas naturales
- Desarrolla sistemas de organización que complementen tu estilo cognitivo
- Comunica abiertamente tus necesidades de adaptación si eres asalariado/a
- Aprende a convertir el hiperfoco en una herramienta de productividad
- Considera trabajar con un coach especializado en TDAH
- Enfócate en trabajos que generen alta motivación y estimulación

Muchos profesionales con TDAH destacan en campos que requieren creatividad, resolución de problemas, pensamiento divergente y capacidad de adaptación rápida.

### **13. P: ¿Cómo manejo la procrastinación y la falta de motivación?**

R: Estrategias efectivas incluyen:

- Dividir tareas grandes en pasos más pequeños y manejables
- Usar técnicas de gestión del tiempo como Pomodoro adaptadas al TDAH

- Crear sistemas de recompensa y motivación externa
- Identificar y minimizar distracciones
- Trabajar con un compañero de responsabilidad
- Usar aplicaciones y herramientas de productividad diseñadas para cerebros TDAH
- Ser compasivo contigo mismo y reconocer que la procrastinación no es un defecto de carácter

### **Sobre Relaciones y Vida Social**

#### **14. P: ¿Cómo puedo explicar mi TDAH a mi familia y amigos?**

R: La comunicación abierta y honesta es clave. Comparte esta guía, información científica, comparte tu experiencia personal y, si es posible, invítalos a aprender contigo. Hay recursos, documentales y libros que pueden ayudar a tu entorno a comprender mejor tu experiencia.

#### **15. P: ¿Cómo puedo mantener relaciones saludables siendo una persona con TDAH?**

R: Claves para relaciones exitosas:

- Comunicación abierta sobre tu TDAH
- Desarrollar sistemas de apoyo mutuo
- Practicar la escucha activa
- Trabajar en la regulación emocional
- Buscar parejas o amigos que entiendan y valoren la neurodiversidad
- No tener miedo de pedir adaptaciones o apoyo
- Trabajo en equipo con tu pareja o entorno cercano
- Recordar que tu TDAH es solo una parte de quién eres

**16. P: Mi pareja no entiende mi TDAH. ¿Qué puedo hacer?**

R: Estrategias para mejorar la comprensión:

- Comparte recursos educativos sobre TDAH
- Invítala a sesiones de **terapia de pareja** con un profesional especializado
- Explica cómo el TDAH te afecta específicamente
- Trabaja juntos en estrategias de comunicación
- Sé paciente en el proceso de mutuo entendimiento
- Busca grupos de apoyo para parejas con TDAH

**Salud Mental y Bienestar**

**17. P: ¿El TDAH aumenta el riesgo de otros problemas de salud mental?**

R: Es importante ser consciente:

- Mayor probabilidad de ansiedad y depresión
- Riesgo incrementado de trastornos de estado de ánimo
- Posible desarrollo de estrategias de afrontamiento no saludables
- Mayor vulnerabilidad al estrés Sin embargo, con el apoyo adecuado, diagnóstico temprano y estrategias de manejo, estos riesgos pueden gestionarse efectivamente.

**18. P: ¿Cómo puedo cuidar mi salud mental siendo una persona con TDAH?**

R: Estrategias fundamentales:

- Terapia regular con profesional especializado
- Práctica de mindfulness y técnicas de autorregulación
- Ejercicio físico regular

- Establecer rutinas de sueño saludables
- Nutrición balanceada
- Conexión con comunidades de apoyo
- Técnicas de reducción de estrés
- Autoaceptación y autocompasión

## **Desarrollo Personal y Crecimiento**

### **19. P: ¿Es normal sentirme diferente o inadaptado?**

R: Lo que sientes es completamente normal. Muchas personas con TDAH experimentan sensaciones de no encajar o de ser diferentes. Sin embargo, el TDAH no es un defecto, sino una variación neurológica única que viene con sus propias fortalezas y desafíos. Trabajar en el autoconcepto y el entendimiento de nuestra condición es importante para que ese sentimiento no se convierta en algo negativo para ti.

### **20. P: ¿Puedo ver mi TDAH como una fortaleza?**

R: ¡Absolutamente! Características del TDAH como ventajas:

- Creatividad excepcional
- Pensamiento divergente/fuera de la caja
- Resolución de problemas bajo presión
- Capacidad de hiperfoco
- Intuición rápida
- Adaptabilidad
- Energía y pasión
- Sensibilidad emocional profunda

### **21. P: ¿Cómo puedo seguir creciendo y mejorando con TDAH?**

R: Caminos de desarrollo:

- Educación continua sobre TDAH
- Coaching especializado
- Terapia de desarrollo personal
- Comunidades de apoyo
- No generar expectativas neurotípicas
- Experimentación con estrategias
- Celebrar éxitos pequeños
- Mantener una mentalidad de crecimiento
- No compararse con otros, centrarse en el progreso individual

**Nota Final:** Cada viaje con TDAH es único. Lo que funciona para una persona puede no funcionar para otra. La clave está en la experimentación, la autocomprensión y la compasión hacia uno mismo.

## Palabras Finales: Un Abrazo de Esperanza

---

Si has llegado hasta aquí, quiero que sepas algo importante: eres increíble y te felicito.

Sí, tú, que has dedicado tu tiempo a leer esta guía, que has tenido el coraje de enfrentar tu TDAH, que luchas día a día por entenderte y crecer. No es un camino fácil, y mereces ser reconocido/a por cada pequeño paso que das.

Cuando comencé a escribir esta guía, no lo hice desde un lugar de perfección, sino desde un lugar de vulnerabilidad y esperanza. Cada palabra sale de mis propias cicatrices, de mis propios aprendizajes, de mis propios desafíos y victorias. No soy una experta que te habla desde una torre de marfil, soy una compañera de viaje que esta atravesando los mismos laberintos que tú. Por eso tuve la necesidad de crear esta guía.

El TDAH no es una sentencia, es una invitación. Una invitación a conocerte más profundamente, a desafiar las etiquetas que te han puesto, a reconocer que tu cerebro no es defectuoso, ES DIFERENTE. Un cerebro que procesa el mundo de una manera única, que tiene capacidades extraordinarias más allá de lo que muchos pueden imaginar.

**Gracias por confiar en mí**, por permitirme acompañarte en este viaje.

**Gracias por darme la maravillosa oportunidad** de compartir mis estrategias, mis herramientas, mis reflexiones. Pero sobre todo, gracias por recordarme que no estamos solos.

A cada persona con TDAH que lee esto: eres más que tus desafíos. Tu cerebro no es un problema para resolver, es un tesoro por descubrir.

Si algo quiero que te quedes de esta guía, es esto: Mereces ser amado tal como eres. No a pesar de tu TDAH, sino incluyendo cada detalle de tu neurodiversidad.

Y recuerda, juntos somos más fuertes. Juntos, transformamos los desafíos en grandes oportunidades.

Con todo mi cariño, Mireia

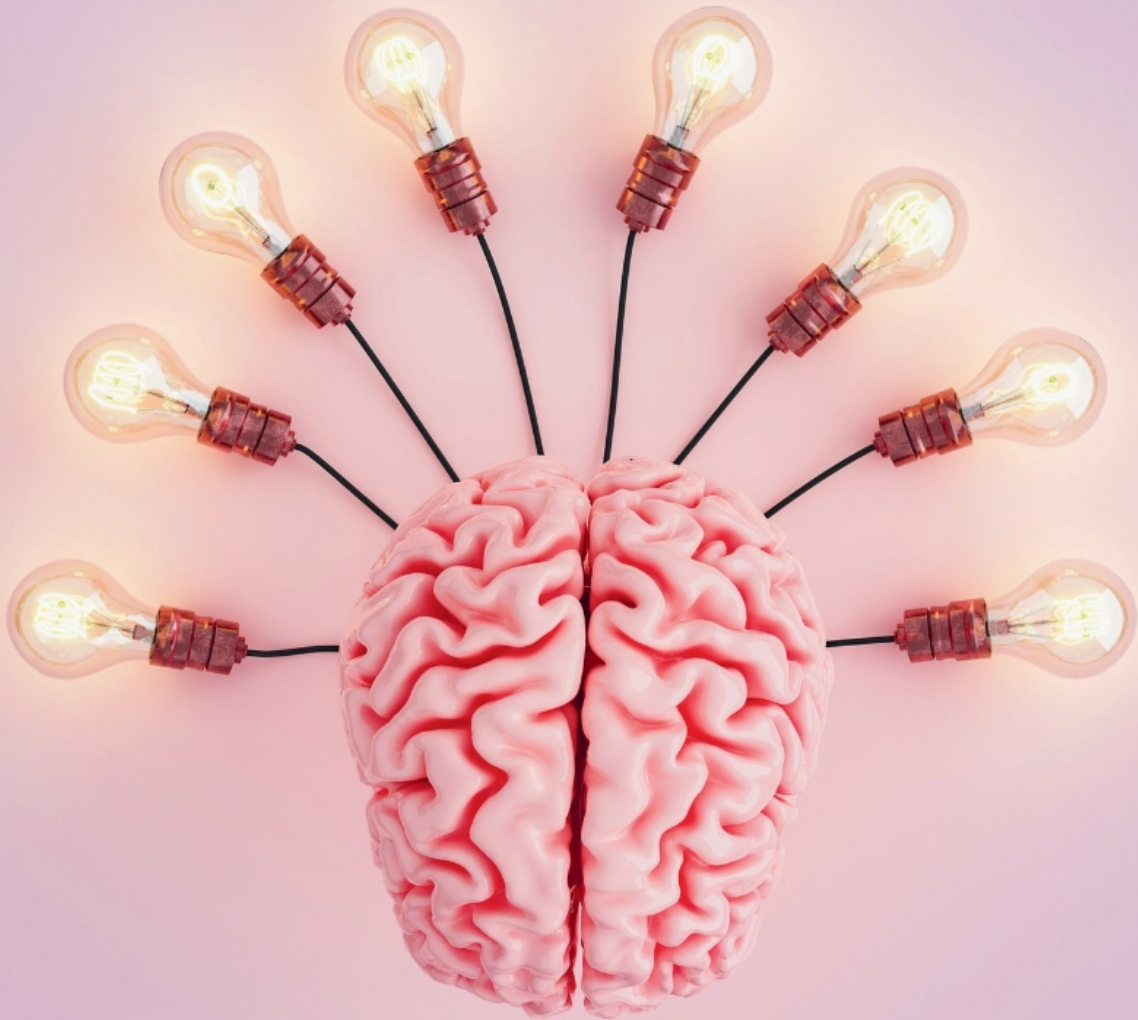

**MUCHAS GRACIAS**

@mireiaferrerbueno