



S'installer en Guadeloupe quand on est Canadien : guide administratif, fiscal et immobilier

S'installer en Guadeloupe, c'est s'installer en **France France**[1]... mais pas dans l'**espace Schengen** espace Schengen[2]. Ce détail (qui a l'air d'un micro-détail) structure beaucoup de choses : règles d'entrée, type de visa, contrôles, et même vos allers-retours via la métropole. [3]

Pour un Canadien Canada[4], l'entrée en Guadeloupe pour un **court séjour** est **dispensée de visa** (passeport ordinaire) pour un séjour n'excédant pas **3 mois par période de 6 mois**. [5]

Au-delà de 90 jours, la règle de base est simple : **visa de long séjour obligatoire avant le départ**, puis (dans la plupart des cas) **validation en ligne** du visa long séjour « valant titre de séjour » (VLS-TS) sur le portail ANEF dans les **3 mois suivant l'arrivée**. [6]

Ensuite, votre installation « pratique » se joue sur 6 chantiers parallèles :
1) une **adresse stable** (bail/attestation), 2) un **statut de séjour** carré (validation/renouvellement), 3) un **numéro de sécurité sociale** et l'affiliation santé (CPAM/PUMa), 4) la **banque**, 5) les **impôts** (résidence fiscale, déclarations), 6) l'écosystème famille (CAF, école, permis). [7]

Côté immobilier : l'achat est ouvert aux non-résidents, mais le parcours est **notaire-centrique** (c'est lui/elle qui sécurise l'acte), et la fiscalité d'acquisition se pilote avec les **droits d'enregistrement / taxe de publicité foncière** (DMTO). En Guadeloupe, le document DGFIP en vigueur au **1er février 2026** indique un **taux voté de 4,50 %** pour le droit départemental (mécanisme des DMTO), ce qui peut différer d'autres départements ayant relevé leur plafond depuis la loi de finances 2025. [8]



S'installer en Guadeloupe quand on est Canadien : guide administratif, fiscal et immobilier

Cadre d'entrée et de séjour

Ce que “France, mais hors Schengen” change concrètement

Les territoires français situés hors d'Europe (dont la Guadeloupe) **ne font pas partie de l'espace Schengen**, et les règles de visas y sont **distinctes** : un visa « outre-mer » ne vaut pas pour le Schengen et inversement (à manier avec soin si vous transitez via Paris). [3]

Passeport : pour un voyage en outre-mer, le passeport doit notamment être valide au moins **3 mois après la date de sortie prévue**, avoir **2 pages vierges**, et avoir été délivré depuis moins de **10 ans**. [9]

Court séjour : venir « tester la vie » avant de s'installer

Dans l'annexe II de l'arrêté listant les nationalités dispensées de visa pour entrer en Guadeloupe (séjour ≤ 3 mois par période de 6 mois), le **Canada** figure comme **dispensé de visa de court séjour** (tous types de passeports). [5]

Ce cadre est idéal pour une phase “repérage” : logement temporaire, visite de quartiers, rendez-vous banques/notaires, recherche d'école, etc., mais **sans droit automatique au séjour long** et sans « bascule magique » sur place pour rester au-delà de 90 jours : si votre projet = installation durable, il faut préparer un **visa long séjour** en amont. [10]

Long séjour : la colonne vertébrale administrative

Pour rester plus de 90 jours, la règle générale rappelée par France-Visas est qu'il faut un **visa de long séjour** délivré avant le départ, avec une validité comprise entre 3 mois et 1 an selon le cas. [11]

En pratique, plusieurs parcours existent, mais deux logiques dominant :

- **VLS-TS** (visa long séjour valant titre de séjour) : il “fait” titre de séjour pendant sa validité, **à condition d'être validé en ligne** après l'arrivée. [12]
- **Visa long séjour “classique”** (valable 3 mois) : il sert surtout à entrer, puis vous demandez un **titre de séjour en préfecture**. [13]

Où et quand déposer depuis le Canada : la page France-Visas dédiée au Canada précise que les demandes ne peuvent pas être déposées plus de **3 mois avant la date de départ** pour un visa de long séjour. [14]

Après arrivée — validation VLS-TS : la validation doit être faite **dans les 3 mois** sur le portail ANEF (procédure entièrement en ligne). [12]



S'installer en Guadeloupe quand on est Canadien : guide administratif, fiscal et immobilier

ETIAS / EES (pour vos voyages via Schengen) : au 14 mars 2026, l'ETIAS n'est **pas encore opérationnel** ; l'UE annonce un démarrage au **dernier trimestre 2026**. [15]

Tableau comparatif des principaux régimes d'entrée et de séjour

Besoin	Régime / titre	Durée typique	Démarche	Coûts officiels (repères)	Points d'attention
Repérage / tourisme / prospection	Dispense de visa court séjour (Canadiens)	≤ 3 mois / 6 mois	Entrée avec passeport	—	Règles distinctes du Schengen [16]
Installation > 90 jours	Visa de long séjour	3 à 12 mois	Demande avant départ via France-Visas	Frais visa long séjour : 99 € [17]	Dépôt long séjour : pas > 3 mois avant départ (Canada) [14]
Séjour long + pas de titre préfectoral immédiat	VLS-TS (selon motif)	3 à 12 mois	Validation en ligne après arrivée	Taxe de validation : ex. 50 € étudiant [18] ; ex. 200 € salarié [19]	Valider dans les 3 mois [20]
Rester après expiration VLS-TS	Carte de séjour (selon motif)	1 an / pluriannuelle	Demande/renouvellement en préfecture/ANEF	Ex. carte « visiteur » : 225 € [21]	Anticiper (souvent dépôt avant fin de titre) [22]

S'installer en Guadeloupe quand on est Canadien : guide administratif, fiscal et immobilier

Schéma de décision

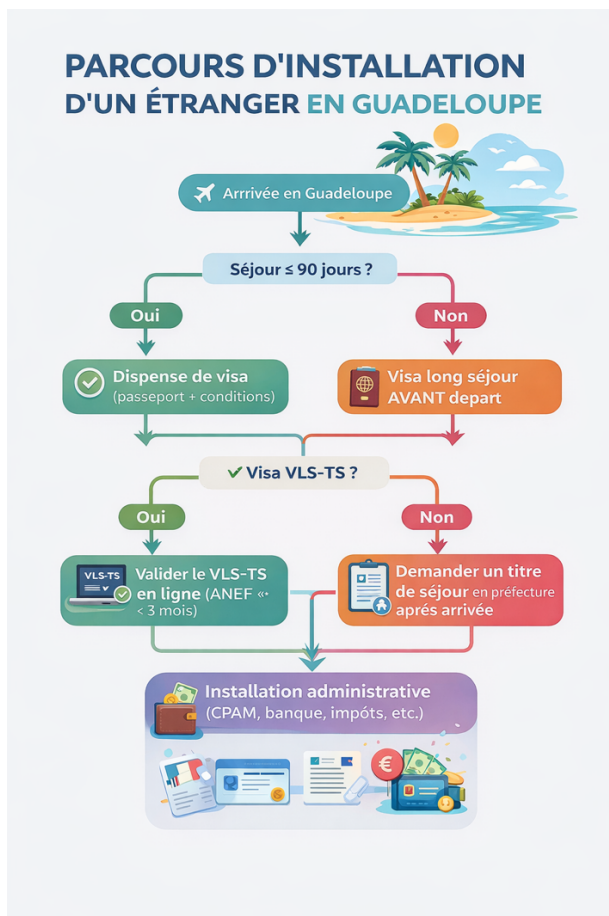

Liens officiels utiles (FR)

<https://www.service-public.gov.fr/particuliers/vosdroits/F10610>

<https://france-visas.gouv.fr/>

<https://www.immigration.interieur.gouv.fr/Immigration/Les-visas/Les-visas-pour-l-outre-mer>

<https://france-visas.gouv.fr/la-france-dans-l-espace-schengen>

<https://travel-europe.europa.eu/en/etias>



S'installer en Guadeloupe quand on est Canadien : guide administratif, fiscal et immobilier

Démarches d'installation après l'arrivée

Ce qui est “bloquant” au quotidien : l'adresse et les preuves

Presque tout en France se fait avec un trio : **identité + adresse + statut**. Concrètement, vous allez vivre dans un roman épistolaire dont le héros est le *justificatif de domicile*.

Même si la question parle “d'inscription en mairie”, il n'existe pas, dans la plupart des cas, une obligation générale d'enregistrement municipal à l'arrivée ; en revanche, la mairie devient centrale pour la **scolarisation** (école maternelle/élémentaire) et certaines démarches locales (attestations, services municipaux). [23]

Sécurité sociale et santé : obtenir un numéro, puis ouvrir vos droits

Pour un nouvel arrivant né à l'étranger, l'Assurance Maladie organise l'obtention d'un numéro de sécurité sociale et l'affiliation via la **CPAM** Caisse primaire d'assurance maladie[24], avec une liste de pièces justificatives (identité, état civil, etc.). [25]

Pour l'ouverture de droits à l'Assurance Maladie au titre de la **PUMa**, la condition de base est une **résidence stable et régulière** (règle des 3 mois fréquemment applicable), avec des nuances selon votre situation (activité professionnelle, statut). [26]

Prestations familiales : CAF et conditions de séjour

Les prestations de la **CAF** Caisse d'allocations familiales[27] sont soumises à conditions (résidence, composition familiale, et, pour les étrangers, régularité de séjour via titres). [28]

Impôts : résidence fiscale et obligations de déclaration

La résidence fiscale en France se détermine notamment via des critères tels que : foyer / lieu de séjour principal / activité professionnelle principale / centre des intérêts économiques (sources fiscales et texte de référence). [29]

Une fois résident fiscal, l'enjeu n'est pas seulement “payer ou non”, mais surtout **déclarer correctement**, y compris certains éléments à l'étranger (ex. comptes), selon les obligations déclaratives. [30]



S’installer en Guadeloupe quand on est Canadien : guide administratif, fiscal et immobilier

Banque : ouverture de compte et “droit au compte”

L’ouverture d’un compte en France peut dépendre de vos pièces (identité, adresse, statut). En cas de refus par une banque, la procédure du **droit au compte** via la **Banque de France** Banque de France[31] permet d’obtenir la désignation d’un établissement. [32]

Tableau d’enchaînement des démarches d’installation

Démarche	Où ?	Quand viser ?	Pièces typiques	Coût (repère)
Valider VLS-TS (si concerné)	ANEF	< 3 mois après arrivée	Visa + adresse + paiement taxe	Ex. 50 € étudiant [18] ; 200 € salarié [19]
Ouvrir droits santé / n° sécu	CPAM	Dès que possible (selon règles)	État civil + identité + résidence	— [25]
Demander prestations familiales	CAF	Après stabilisation logement/statut	Titres + justificatifs famille	— [28]
Organiser la fiscalité	impots.gouv	Première année de résidence	Situation familiale + revenus + comptes	— [33]
Ouvrir un compte	Banques / droit au compte	Dès justificatif d’adresse	Identité + domicile + statut	— [32]

Timeline recommandée

AVANT DÉPART (J-90 → J-30)

— ● Choix du projet + visa long séjour (15 janv → 1 mars | 45 jours)

— ● Préparation des documents (état civil, traductions, justificatifs) (15 janv → 15 mars | 60 jours)

ARRIVÉE (J0 → J+14)



S'installer en Guadeloupe quand on est Canadien : guide administratif, fiscal et immobilier

- └─ ● Entrée sur le territoire + logement (14 mars → 28 mars | 14 jours)
- └─ ● Validation VLS-TS (si applicable) (14 mars → 12 juin | 90 jours)

INSTALLATION (J+7 → J+180)

- └─ ● Banque + assurance + abonnements (20 mars → 20 avril | 30 jours)
- └─ ◆ Dossier CPAM / santé (1 avril → 30 juin | 90 jours)
- └─ ● Organisation fiscale (15 avril → 15 juillet | 90 jours)

Mobilité, scolarité et vie “territoire”

Permis de conduire : validité, échange, ou examen

En France, un permis non européen est en général valable **1 an** à partir de l'acquisition de la **résidence normale**, et l'échange doit être demandé dans le délai applicable (souvent 1 an) pour continuer à conduire au-delà. [34]

Le point important pour un Canadien : selon le Gouvernement du Canada, la durée pendant laquelle vous pouvez utiliser votre permis canadien en France varie selon la province/territoire — certaines provinces permettent la conduite **pendant un an**, tandis que d'autres ne permettent que **3 mois**, avec orientation vers les examens français si vous prolongez. [35]

La démarche d'échange, quand elle est possible, se fait en ligne via l'ANTS. Agence nationale des titres sécurisés [36] [37]

Enfants : inscription scolaire

Pour l'école maternelle et élémentaire, l'inscription passe classiquement par la **mairie** de la commune de résidence ; l'organisation est ensuite faite avec l'école. [23]

“Obligations municipales” utiles à anticiper

Au-delà des démarches nationales (séjour, santé, impôts), les réalités locales se gèrent au niveau communal : collecte des déchets, services périscolaires, activités, certaines redevances, et surtout la scolarisation. [23]



S'installer en Guadeloupe quand on est Canadien : guide administratif, fiscal et immobilier

Petite traduction culturelle : l'administration française adore les listes.
L'administration locale adore les listes... mais avec soleil et alizés. Prévoyez donc une pochette (ou trois).

Acheter un bien immobilier en Guadeloupe

Le parcours d'achat : étapes et rôle central du notaire

L'achat immobilier en France suit un déroulé très codifié, avec un temps clé : l'avant-contrat (souvent "compromis de vente") puis l'acte authentique, le tout sous pilotage du notaire (sécurisation juridique, collecte des fonds, publicité foncière). [38]

Même lorsque vous achetez depuis l'étranger, le point d'ancrage reste le notariat : **Notaires de France** Notaires de France[39] est un bon point d'entrée pour comprendre le rôle et les étapes. [38]

Fiscalité à l'acquisition : DMTO et variations locales

Les droits d'enregistrement / taxe de publicité foncière (souvent appelés "frais de notaire" dans le langage courant, même si la plus grande part est fiscale) dépendent des taux votés.

Le document DGFIP "taux applicables au 1er février 2026" indique pour **971 Guadeloupe** : **4,50 %** (taux voté au titre de l'article 1594 D du CGI). [40]

La loi de finances pour 2025 a par ailleurs autorisé temporairement certains départements à relever leur plafond, ce qui rend indispensable la vérification du taux applicable à la date de l'acte (tous les départements ne suivent pas au même rythme). [41]

Taxes récurrentes : taxe foncière et taxe d'habitation

- **Taxe foncière** : elle est due si vous êtes propriétaire (ou usufruitier) au 1er janvier de l'année, et apparaît sur l'avis avec, notamment, la TEOM. [42]
- **Taxe d'habitation** : la documentation fiscale locale explique la réorganisation des impôts locaux, notamment la suppression de la taxe d'habitation afférente à l'habitation principale (ce qui laisse subsister d'autres mécanismes selon les cas, notamment pour certaines situations). [43]



S'installer en Guadeloupe quand on est Canadien : guide administratif, fiscal et immobilier

Financement (non-résident, transfert de fonds) : comment raisonner sans se faire piéger

Même quand une banque accepte de financer un non-résident, le dossier porte presque toujours sur : stabilité de revenus, niveau d'apport, assurance emprunteur, et traçabilité des fonds (obligations de conformité). Ici, la meilleure stratégie opérationnelle est de penser "dossier bancaire + dossier notaire" comme un seul projet : calendrier, pièces, et plan de transfert en euros.

Pour les transferts, gardez en tête que les DOM ont une fiscalité douanière spécifique (octroi de mer) et une logique "territoire d'exportation" pour certaines opérations de biens, ce qui peut créer des surprises de facturation / livraison si vous importez du mobilier ou un véhicule après l'achat. [44]

Tableau de coûts immobiliers "structurels" (repères)

Poste	Ce que c'est	Repère / source
Droits d'enregistrement / TPF (part départementale)	composante DMTO (ancien)	971 Guadeloupe : 4,50 % au 01/02/2026 [40]
Évolution possible des DMTO	certaines départements peuvent relever	loi de finances 2025 : plafond relevable selon délibération [45]
Taxe foncière	taxe annuelle propriétaire	due si propriétaire au 1er janvier [42]
Structure des impôts locaux	organisation TH/TF	suppression TH sur résidence principale évoquée [43]

Liens (FR) — immobilier & fiscalité

<https://www.notaires.fr/>

<https://www.service-public.gouv.fr/particuliers/vosdroits/F59>

<https://www.service-public.gouv.fr/particuliers/actualites/A18183>

https://www.impots.gouv.fr/sites/default/files/media/1_metier/3_partenaire/notaires/dmto/dmto_2026-02.pdf

Objectif Guadeloupe S'installer, comprendre, réussir 🌿 www.objectifguadeloupe.com

Ce guide est le fruit d'une expérience terrain et d'une veille continue.

Il a pour objectif de vous faire gagner du temps, éviter les erreurs et sécuriser votre projet.

© 2026 – Tous droits réservés - Reproduction interdite sans autorisation



S'installer en Guadeloupe quand on est Canadien : guide administratif, fiscal et immobilier

Logistique : déménagement, douanes, animaux, et quelques réalités locales

Déménager vos biens : franchise, octroi de mer, TVA

Si vous transférez votre résidence principale en France, la Douane française précise les conditions de **franchise de droits et taxes** pour l'importation de biens personnels : avoir vécu dans un pays tiers au moins **12 mois**, biens utilisés depuis **6 mois**, importation dans les **12 mois** suivant l'installation, et engagement de ne pas céder les biens pendant **1 an**. [46]

Pour une installation **dans un DOM**, la Douane indique que vos biens personnels en cours d'usage peuvent être admis en franchise de TVA et d'octroi de mer (et octroi de mer régional) sous conditions. [47]

L'octroi de mer est bien une imposition spécifique applicable aux DOM (dont la Guadeloupe), frappant notamment les importations de biens. [48]

En clair : votre canapé peut voyager, mais il voyagera mieux si vous avez un inventaire daté, signé, et une histoire cohérente à raconter à la douane (l'histoire s'appelle « transfert de résidence principale »). [49]

Importer des animaux de compagnie depuis le Canada : règles et pièges

Pour l'importation depuis un pays tiers, le ministère de l'Agriculture rappelle que chiens/chats/furets doivent être accompagnés d'un **certificat sanitaire original** visé par l'autorité compétente du pays tiers (modèle UE), et répondre aux exigences (identification, rage, etc.). [50]

La **Douane** rappelle aussi des exigences clés, notamment l'interdiction d'introduire en France des chiens/chats/furets de moins de **16 semaines**, et l'importance de la vaccination rage + titrage sérique selon cas. [51]

Spécificité locale très importante : la DAAF (Guadeloupe) détaille des conditions sanitaires d'arrivée/départ ; pour les importations en provenance de **pays tiers à l'UE**, le texte mentionne notamment l'identification par puce, vaccination antirabique en cours de validité, et un **titrage sérique des anticorps antirabiques** (laboratoire agréé). DAAF Guadeloupe[52] [53]



S'installer en Guadeloupe quand on est Canadien : guide administratif, fiscal et immobilier

Côté cadre UE : l'UE explique la différence entre passeport européen (pour résidents UE) et certificat sanitaire pour entrée depuis pays tiers (délivré dans les 10 jours avant l'arrivée, valable ensuite pour circuler sous conditions). [54]

Checklist animaux (Canada → Guadeloupe) — version robuste

- Puce électronique posée **avant** la vaccination rage. [55]
- Vaccination antirabique valide + délais à respecter. [56]
- Certificat sanitaire conforme (pays tiers → UE). [57]
- Vérifier si un titrage sérique est requis (DAAF Guadeloupe le mentionne pour pays tiers). [56]
- Anticiper : la douane recommande de démarrer les démarches **au moins 3 mois** avant le départ. [51]

Télécoms, internet, énergie, eau : approche “pragmatique”

Sans entrer dans une liste d'opérateurs (qui change plus vite que la météo), la méthode fiable est :

- choisir votre logement définitif avant de multiplier les abonnements,
- demander systématiquement : “délais d'activation”, “conditions de résiliation”, “couverture à l'adresse exacte”,
- conserver toutes les preuves (contrat, mail, RIB, justificatif de domicile) — elles resservent partout (banque, assurance, administrations). [58]

Coût de la vie : pourquoi certains postes peuvent surprendre

Le coût de la vie peut être influencé par des facteurs structurels : existence de taxes spécifiques telles que l'**octroi de mer** sur les importations dans les DOM, et logistique d'approvisionnement. [59]

Plutôt que de promettre un budget “magique”, le repère le plus actionnable est de construire un budget en 3 couches :

- **incompressibles** (logement + transport + assurance + énergie/eau),
- **variables** (alimentation, loisirs),
- **chocs** (voiture, électroménager, billets d'avion).

Et de tester vos prix réels pendant votre phase “court séjour” (≤ 90 jours). [5]

Liens (FR) — douanes & animaux



S'installer en Guadeloupe quand on est Canadien : guide administratif, fiscal et immobilier

<https://www.douane.gouv.fr/demarche/vous-souhaitez-connaître-les-franchises-applicables-lors-du-transfert-de-votre-residence>
<https://www.douane.gouv.fr/demarche/vous-souhaitez-connaître-les-franchises-applicables-lors-de-votre-installation-dans-un-dom>
<https://www.douane.gouv.fr/demarche/importer-un-bien-dans-un-drom>
<https://agriculture.gouv.fr/faq-modalites-dimportation-des-animaux-de-compagnie-en-provenance-de-pays-tiers>
<https://daaf.guadeloupe.agriculture.gouv.fr/>
https://europa.eu/youreurope/citizens/travel/carry/pets-and-other-animals/index_fr.htm

Annexes pratiques : checklists “prêtes à copier-coller”

Checklist avant départ

- Statut cible : repérage (≤ 90 jours) ou installation (> 90 jours). [60]
- Si > 90 jours : dépôt visa long séjour selon calendrier (Canada : pas > 3 mois avant départ). [61]
- Préparer un système de preuves : état civil, identité, adresse, ressources (utile pour visa, CPAM, banque, etc.). [62]
- Si animaux : démarrer au moins 3 mois avant (rage + certificats + exigences DAAF). [63]
- Si déménagement de biens : vérifier conditions de franchise et constituer inventaire. [46]

Checklist premiers 30 jours

- Sécuriser l'adresse (bail/attestation) pour déclencher le reste (banque, CPAM, etc.). [62]
- Si VLS-TS : lancer la validation ANEF (ne pas attendre “la dernière vague”). [20]
- Lancer le dossier CPAM / numéro de sécurité sociale si nécessaire. [25]

Checklist mois 2 à 6

- Structurer votre résidence fiscale et votre calendrier déclaratif. [64]
- Permis de conduire : vérifier votre cas (province canadienne, délai, échange/examen). [65]
- Si achat immobilier : calibrer le financement, comprendre DMTO/taux, sécuriser diagnostics et calendrier notarial. [66]



S'installer en Guadeloupe quand on est Canadien : guide administratif, fiscal et immobilier

Mini-checklist immobilier (achat)

- Budget d'acquisition = prix + fiscalité d'acquisition (DMTO) + frais annexes. [8]
- Taxe foncière à anticiper "après" (propriétaire au 1er janvier). [42]
- Comprendre la structure des impôts locaux (TH/TF) telle qu'expliquée dans la doc fiscale. [43]

Si vous ne deviez retenir qu'une idée : la Guadeloupe, c'est la France... avec un décor de carte postale. Donc oui, vous aurez des bougainvilliers. Et oui, vous aurez aussi des formulaires. Autant que les bougainvilliers.

[1] [34] [37] <https://www.service-public.fr/particuliers/vosdroits/F1460>

<https://www.service-public.fr/particuliers/vosdroits/F1460>

[2] [38] Signature des actes de vente : ce qu'il faut savoir

https://www.notaires.fr/fr/article/avant-contrat-et-acte-authentique-la-signature-des-actes-de-vente-immobiliere?utm_source=chatgpt.com

[3] <https://france-visas.gouv.fr/la-france-dans-l-espace-schengen>

<https://france-visas.gouv.fr/la-france-dans-l-espace-schengen>

[4] [5] [16] [23] [24] [27] [60]

<https://www.legifrance.gouv.fr/loda/id/JORFTEXT000024403998/2020-05-26>

<https://www.legifrance.gouv.fr/loda/id/JORFTEXT000024403998/2020-05-26>

[6] [10] [11] <https://france-visas.gouv.fr/visa-de-long-sejour>

<https://france-visas.gouv.fr/visa-de-long-sejour>

[7] [25] [39] [62] Vous êtes né à l'étranger et vous demandez votre numéro ...

https://www.ameli.fr/assure/droits-demarches/europe-international/protection-sociale-france/ne-etrange-demander-numero-securite-sociale?utm_source=chatgpt.com

[8] [40] [66]

https://www.impots.gouv.fr/sites/default/files/media/1_metier/3_partenaire/notaires/dmto/dmto_2026-02.pdf



S'installer en Guadeloupe quand on est Canadien : guide administratif, fiscal et immobilier

https://www.impots.gouv.fr/sites/default/files/media/1_metier/3_partenaire/notaires/dmto/dmto_2026-02.pdf

[9] <https://www.service-public.gouv.fr/particuliers/vosdroits/F10610>

<https://www.service-public.gouv.fr/particuliers/vosdroits/F10610>

[12] [20] <https://france-visas.gouv.fr/votre-arrivee-en-france>

<https://france-visas.gouv.fr/votre-arrivee-en-france>

[13] <https://www.welcometofrance.com/fiche/visa-long-sejour>

<https://www.welcometofrance.com/fiche/visa-long-sejour>

[14] [31] [61] <https://france-visas.gouv.fr/canada>

<https://france-visas.gouv.fr/canada>

[15] <https://travel-europe.europa.eu/en/etias>

<https://travel-europe.europa.eu/en/etias>

[17] <https://france-visas.gouv.fr/documents/d/france-visas/frais-de-visa-francais>

<https://france-visas.gouv.fr/documents/d/france-visas/frais-de-visa-francais>

[18] <https://www.service-public.gouv.fr/particuliers/vosdroits/F2231>

<https://www.service-public.gouv.fr/particuliers/vosdroits/F2231>

[19] [22] <https://www.service-public.gouv.fr/particuliers/vosdroits/F15898>

<https://www.service-public.gouv.fr/particuliers/vosdroits/F15898>

[21] <https://www.service-public.gouv.fr/particuliers/vosdroits/F302>

<https://www.service-public.gouv.fr/particuliers/vosdroits/F302>

[26] La protection universelle maladie | ameli.fr | Assuré

https://www.ameli.fr/assure/droits-demarches/principes/protection-universelle-maladie?utm_source=chatgpt.com

[28] Non résident de France



S'installer en Guadeloupe quand on est Canadien : guide administratif, fiscal et immobilier

https://www.impots.gouv.fr/non-resident-de-france?utm_source=chatgpt.com

[29] [33] [64] Le résident fiscal de France

https://www.impots.gouv.fr/resident-de-france?utm_source=chatgpt.com

[30] Droit au compte bancaire

https://www.banque-france.fr/fr/a-votre-service/particuliers/droit-au-compte-bancaire?utm_source=chatgpt.com

[32] [52] N° 3916

https://www.impots.gouv.fr/sites/default/files/formulaires/3916/2025/3916_5173.pdf?utm_source=chatgpt.com

[35] [65] https://www.international.gc.ca/country-pays/france/drivers_licenses-permis_de_conduire.aspx?lang=fra

https://www.international.gc.ca/country-pays/france/drivers_licenses-permis_de_conduire.aspx?lang=fra

[36] [42] <https://www.service-public.gouv.fr/particuliers/vosdroits/F59>

<https://www.service-public.gouv.fr/particuliers/vosdroits/F59>

[41] [45] <https://www.service-public.gouv.fr/particuliers/actualites/A18183>

<https://www.service-public.gouv.fr/particuliers/actualites/A18183>

[43] https://www.impots.gouv.fr/www2/fichiers/documentation/brochure/idl/idl_2025.pdf

https://www.impots.gouv.fr/www2/fichiers/documentation/brochure/idl/idl_2025.pdf

[44] [48] [59] <https://www.douane.gouv.fr/fiche/fiscalite-douaniere-dans-les-departements-doutre-mer>

<https://www.douane.gouv.fr/fiche/fiscalite-douaniere-dans-les-departements-doutre-mer>

[46] [49] <https://www.douane.gouv.fr/demarche/vous-souhaitez-connaître-les-franchises-applicables-lors-du-transfert-de-votre-residence>

<https://www.douane.gouv.fr/demarche/vous-souhaitez-connaître-les-franchises-applicables-lors-du-transfert-de-votre-residence>



S'installer en Guadeloupe quand on est Canadien : guide administratif, fiscal et immobilier

[47] <https://www.douane.gouv.fr/demarche/vous-souhaitez-connaître-les-franchises-applicables-lors-de-votre-installation-dans-un-dom>

<https://www.douane.gouv.fr/demarche/vous-souhaitez-connaître-les-franchises-applicables-lors-de-votre-installation-dans-un-dom>

[50] [57] <https://agriculture.gouv.fr/faq-modalites-dimportation-des-animaux-de-compagnie-en-provenance-de-pays-tiers>

<https://agriculture.gouv.fr/faq-modalites-dimportation-des-animaux-de-compagnie-en-provenance-de-pays-tiers>

[51] [63] <https://www.douane.gouv.fr/demarche/vous-voyagez-avec-un-chien-chat-ou-furet>

<https://www.douane.gouv.fr/demarche/vous-voyagez-avec-un-chien-chat-ou-furet>

[53] [56] <https://daaf.guadeloupe.agriculture.gouv.fr/conditions-sanitaires-darrivee-et-de-depart-des-animaux-de-compagnie-en-a1383.html>

<https://daaf.guadeloupe.agriculture.gouv.fr/conditions-sanitaires-darrivee-et-de-depart-des-animaux-de-compagnie-en-a1383.html>

[54] https://europa.eu/youreurope/citizens/travel/carry/pets-and-other-animals/index_fr.htm

https://europa.eu/youreurope/citizens/travel/carry/pets-and-other-animals/index_fr.htm

[55] <https://inspection.canada.ca/fr/sante-animaux/animaux-terrestres/exportation/animaux-compagnie/ue-non-commerciale>

<https://inspection.canada.ca/fr/sante-animaux/animaux-terrestres/exportation/animaux-compagnie/ue-non-commerciale>

[58] Déclaration 2025 des comptes ouverts, utilisés ou clos à l ...

https://www.service-public.gouv.fr/particuliers/vosdroits/R40394?utm_source=chatgpt.com