CE QUE TON CHAT ESSAIE DE TE DIRE QUAND IL A PEUR.



DÉCRYPTE SES **COMPORTEMENTS,** GAGNE SA **CONFIANCE** ET CONSTRUIS UNE **RELATION UNIQUE !**

theMew Mate

Pourquoi ce guide existe ?

A propos de NOUS

Je m'appelle Honorine. J'ai grandi entourée d'animaux : chiens, chats, lapins et même des moutons, et je crois que c'est là que tout a commencé. Petite, je pouvais rester des heures immobile dans l'herbe à observer ce qui se passait autour de moi. Mon père disait souvent que j'avais "*un don d'observation*", sans que je comprenne vraiment ce que ça voulait dire. En réalité, j'apprenais simplement à lire les animaux avant même qu'ils n'expriment quoi que ce soit de visible. Plus tard, la vie m'a menée en ville, en appartement, sans animaux, et je ne m'attendais pas à ressentir un vide aussi grand. Je n'avais pas les moyens d'adopter et je pensais, à tort, qu'un chat en appartement serait malheureux. Un jour, quelqu'un m'a parlé du rôle de famille d'accueil, et cette idée a tout changé. J'ai postulé, j'ai été acceptée, et très vite, j'ai accueilli mon premier chat. Ce moment a marqué le début d'un chapitre qui allait profondément transformer ma vie.



Pendant six ans, j'ai accueilli des dizaines de chats, chacun avec son histoire, son caractère, ses besoins particuliers. Certains étaient timides, d'autres malades, fuyards, câlins, traumatisés ou incroyablement attachants. Chaque rencontre était un apprentissage, un nouveau langage à décoder.

Mais un jour, on m'a proposé un cas différent. Un chat "*ingérable*", "*trop sauvage*", **condamné**. En fourrière, il ne survivrait pas. On m'a dit : « Si tu ne le prends pas, il sera euthanasié. » Alors, j'ai accepté. Sans savoir que c'est lui qui allait me révéler quelque chose sur moi. Ce chat ne voulait rien savoir des humains. Il restait caché, silencieux, raide de peur. Son corps entier disait « *n'approche pas* ».

Alors j'ai fait la seule chose que je savais faire depuis l'enfance : j'ai observé. Je lui ai laissé de l'espace. Je l'ai écouté sans bruit, sans gestes brusques, sans attentes. Pendant des semaines, rien n'a changé, puis un soir, quelque chose dans son regard s'est adouci, presque imperceptiblement. Et un matin, il a avancé. Pas vers moi, mais hors de sa peur. À partir de là, tout a basculé. La socialisation est devenue une passion. C'était difficile. Parfois décourageant. Mais profondément juste.

Ce chat, c'est *ANETH*



Celle dont on pensait qu'elle était "*impossible*" à sauver est devenue mon plus beau succès... et, avec le temps, mon partenaire de socialisation. Après avoir appris à me faire confiance, elle s'est mise à aider les autres chats à faire de même. Elle se positionnait près d'eux, leur montrait que l'humain pouvait être une présence tranquille et, à sa manière, elle leur "disait" :

> « *J'ai eu peur moi aussi, mais on peut avancer doucement.* »

On a travaillé main dans la patte pendant des années. Elle, l'ex-sauvage. Moi, la famille d'accueil qui apprenait encore à chaque rencontre. Aujourd'hui, Aneth est officiellement à la retraite, et officieusement la mascotte de cet ebook, mais elle reste la chatte qui m'a le plus appris.

J'ai aussi découvert que parfois, malgré toute la patience et l'énergie que l'on met dans la socialisation, certains chats n'avancent pas comme on l'espérait. L'un d'eux, au passé très lourd et touché par des douleurs invisibles, m'a profondément rappelé mes limites. Cet échec difficile m'a obligée à me recentrer, à comprendre que pour aider les animaux, il faut aussi préserver son propre équilibre.

Après une pause, j'ai compris que la socialisation me manquait, mais surtout que je n'avais jamais oublié ce que c'est d'être seul face à un chat qui a peur : hésiter, douter, chercher des réponses, ne pas savoir si l'on fait bien. C'est exactement pour cela que j'ai voulu écrire cet ebook.

Pour partager ce que j'ai appris. Pour transmettre ce que les chats, et surtout Aneth, m'ont montré. Pour t'accompagner si toi aussi, tu traverses ces moments de doute. Pour que tu ne sois plus seul.e face à la peur d'un chat qui essaie simplement de comprendre le monde.

Pour cette relation unique, fragile, précieuse, qui se construit quand on socialise un chat.









Avant

APRÈS




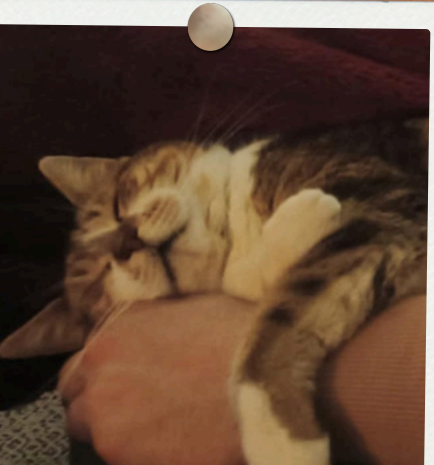



Ce guide est fait pour toi si...

Option 1

Tu vas accueillir un chat craintif, et tu te dis :

- *"J'ai peur de mal faire dès le début."*
- *"Je ne sais pas quoi préparer ni comment organiser l'espace."*
- *"Est-ce que je dois le laisser tranquille ou essayer de créer du contact ?"*

Option 2

Tu vis avec un chat qui a peur de certaines choses, et tu te dis :

- *"Il était à l'aise avant, je ne comprends pas ce qui a changé."*
- *"Il sursaute, il fuit… puis il revient comme si de rien n'était."*
- *"Je ne sais pas si c'est grave ou si ça va passer tout seul."*

Option 3

Tu vis avec un chat qui a du mal à se sentir en sécurité et tu te dis :

- *"Il reste caché une grande partie du temps, je me demande si c'est normal."*
- *"Je ne peux pas le toucher ou le manipuler."*
- *"Je ne sais pas s'il est vraiment heureux avec moi."*

Option 4

Tu vis avec un chat qui a vécu quelque chose de difficile, et tu te dis :

- *"Il m'est arrivé de me demander s'il ne serait pas mieux ailleurs."*
- *"Il m'a déjà feulé, griffé ou attaqué, et je ne sais plus comment réagir."*
- *"Les conseils classiques ne semblent pas fonctionner avec lui."*

Ce que tu vas trouver dans ce guide

SOMMAIRE

theMew Mate

CHAPITRE 1 – COMPRENDRE LA SOCIALISATION

Comprendre ton chat et savoir par où commencer (peur, timide, anxieux…)

CHAPITRE 2 – CRÉER UN ENVIRONNEMENT SÉCURISANT

Mettre en place un espace où il se sent en sécurité (cachettes, gamelles, litière…)

CHAPITRE 3 – CONSTRUIRE LA RELATION

Créer une relation sans forcer et introduire le contact (présence, jeu, caresses…)

CHAPITRE 4 – GÉRER LES DIFFICULTÉS

Réagir face aux problèmes sans casser la confiance (morsures, litière, miaulements…)

CHAPITRE 5 – STABILISER LES PROGRÈS

Savoir quand avancer et consolider les progrès (exploration, ouverture du territoire…)

CHAPITRE 6 – GÉRER LES SITUATIONS SENSIBLES

Gérer les moments stressants sans le brusquer (visites, transport, nouveaux animaux…)



+

DES FICHES RÉCAP

DES MISES EN SITUATION

DES EXEMPLES

DES CONSEILS

L'ordre des chapitres suit une progression volontaire, il est donc recommandé de lire ce guide dans cet ordre pour bien comprendre ton chat et construire des bases solides.

Mais si tu cherches une réponse à une situation précise, ou que tu souhaites revenir sur un point après une première lecture, voici un accès rapide aux principales problématiques :

Mon chat a peur de tout

Mon chat ne semble pas bien chez moi

Mon chat ne mange pas / ne sort pas

Mon chat ne veut pas que je le touche

Mon chat griffe, mord ou souffle

Mon chat fait ses besoins en dehors de sa litière

Mon chat miaule la nuit

Mon chat ne progresse pas

Mon chat ne veut pas rentrer dans sa caisse de transport

Mon chat doit rencontrer un autre animal (chat, chien...)



information

Comme tu l'as compris, je ne suis pas une experte au sens académique du terme, et je n'ai pas la prétention de faire mieux que quiconque. Je ne suis pas là non plus pour te promettre qu'en lisant ces pages, ton chat deviendra soudainement sociable avec tout le monde. On parle ici d'êtres vivants, avec leur histoire, leur personnalité et leurs limites : croire que quelques lignes peuvent garantir un résultat serait à la fois irréaliste et réducteur.

Mon objectif est tout autre : te transmettre des clés de compréhension, des pistes, des idées concrètes que tu pourras adapter à ton rythme, selon ton environnement et selon ton chat. Je veux t'aider à mieux interpréter ses réactions, comprendre ses besoins et construire une approche plus juste, plutôt que d'essayer des méthodes au hasard.
Et si toi aussi tu as de l'expérience, des observations ou des astuces à partager, n'hésite pas. Chaque témoignage enrichit la compréhension collective et pourra aider d'autres lecteurs qui, comme toi, cherchent des réponses.

Maintenant que le cadre est posé et que mes intentions sont claires, on peut entrer dans le cœur du sujet. Et avant de parler méthodes, environnement ou étapes concrètes, il est essentiel de comprendre ce qu'est vraiment la socialisation chez un chat, et pourquoi elle joue un rôle si important dans son équilibre.



CHAPITRE NUMERO 1

Comprendre la socialisation



- Définir ce qu'est vraiment la socialisation
- Identifier le profil émotionnel de ton chat
- Poser les bases avant d'agir

La socialisation chez le chat

La socialisation est le processus par lequel un chat apprend à vivre dans son environnement et à se sentir à l'aise avec tout ce qui l'entoure: les autres chats, les animaux, les sons, les odeurs, les lieux et les situations nouvelles. Elle permet au chat de réagir avec curiosité plutôt qu'avec peur ou stress.

Un chat bien socialisé explore calmement, accepte de nouvelles situations et peut interagir sans crainte avec d'autres chats, animaux ou éléments de son environnement. Par exemple, un chat socialisé peut approcher un humain pour renifler ou se faire caresser sans montrer de signes d'agression.

Pour bien saisir tous les enjeux de la socialisation, il faut revenir à l'origine : là où tout commence. C'est dans les premières semaines de vie que se construisent les fondations du comportement futur.



L'importance des premières semaines de vie

Chez le chat, la socialisation se construit surtout dans les premières semaines, pendant la période du sevrage. Cette période est cruciale: un sevrage trop précoce, c'est-à-dire séparer un chaton de sa mère trop tôt, peut avoir des conséquences sur son développement émotionnel et comportemental, et augmenter les risques d'agressivité ou de comportements stéréotypés à l'âge adulte.

Même si un chaton peut commencer à manger des aliments solides dès 5-7 semaines, il continue d'acquérir des compétences importantes jusqu'à 10-12 semaines : apprendre à manger seul, à chasser, à jouer, à interagir avec ses frères et sœurs, à gérer ses émotions, à devenir propre...

Mais même avec un sevrage idéal et un bon départ dans la vie, chaque chat va développer sa propre manière de voir le monde. C'est là que naissent les grandes différences entre un chat sociable, sensible, réservé... ou parfois qualifié de "*non sociable*". Encore faut-il comprendre ce que ce terme signifie vraiment.

Un chat “non sociable” ?
Tout est relatif

Un chat peut parfois être qualifié de “*non sociable*”, mais il est important de comprendre ce que cela signifie réellement : non sociable envers qui, ou dans quelles situations ?

Prenons l’exemple d’un chat qui a toujours vécu dehors, sans contact humain. Même s’il a été parfaitement sevré par sa mère et a grandi normalement, il peut réagir avec peur ou prudence lorsqu’il rencontre un humain pour la première fois. Selon son caractère et ses expériences, il peut s’approcher avec curiosité, refuser tout contact, ou se montrer méfiant.



Si ce chat a un jour eu une mauvaise expérience avec un humain, il associera alors les humains à un danger et cherchera naturellement à les éviter. Dans ce cas, on dira qu’il n’est pas sociable envers les humains. Mais ce n’est pas un défaut : c’est simplement le résultat de son vécu et de sa manière de se protéger.

Le même principe s’applique aux interactions avec d’autres chats : un chat ayant eu une mauvaise expérience avec un congénère peut se montrer distant ou agressif envers les autres chats.

Autrement dit, “non sociable” ne veut pas dire “problématique” ou “défaillant” : cela signifie juste que ce chat a besoin d’adaptations et/ou d’accompagnement pour apprendre à se sentir à l’aise dans certaines situations.

Les chats adultes et la socialisation

Dans mon expérience, j'ai surtout travaillé avec des chats ayant de grandes difficultés avec les humains : des chats qui n'avaient jamais eu, ou n'avaient pas eu de bonnes expériences avec eux.

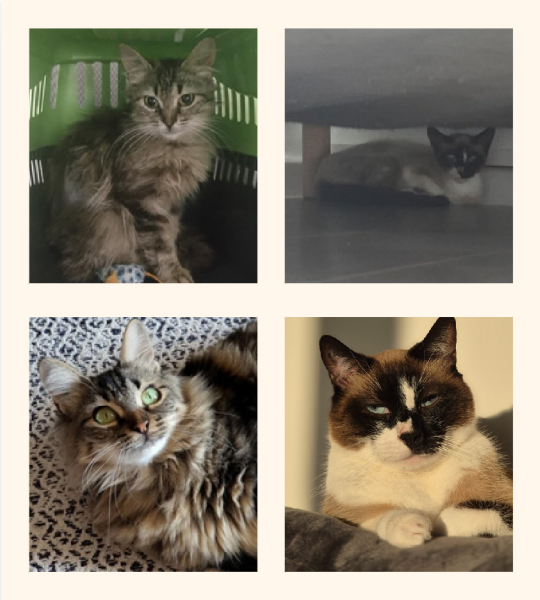



À noter qu'il est souvent plus facile de socialiser un chaton qu'un chat adulte, car le chaton est encore en phase d'apprentissage. Chez un chat adulte, on vient perturber des mois, voire des années d'habitudes et de réflexes mis en place pour se protéger. Après tout, pourquoi changer un comportement qui a toujours fonctionné ?

L'objectif de la socialisation dans ces cas est de rendre le quotidien avec les humains plus agréable, en ancrant progressivement de nouvelles habitudes. Tu te demandes peut-être : pourquoi imposer un humain à un chat qui ne veut pas vivre avec nous ? C'est une excellente question. Certains chats ayant vécu dehors, souvent semi-sauvages, pourraient réellement bénéficier d'une socialisation adaptée : elle peut leur offrir une vie plus sécurisée, moins stressante et plus confortable.

On pourrait penser qu'il serait plus juste de les laisser dehors, dans leur "*milieu naturel*". Mais la réalité du terrain, que connaissent bien les bénévoles d'associations, est beaucoup plus dure : pour ces chats, dehors, ce n'est pas vraiment « *vivre* ». C'est **survivre**. Échapper aux humains malveillants, trouver à manger, résister aux maladies, éviter les bagarres… Et sans contrôle, ces populations se reproduisent, entraînant consanguinité, propagation de maladies et souffrances prolongées.

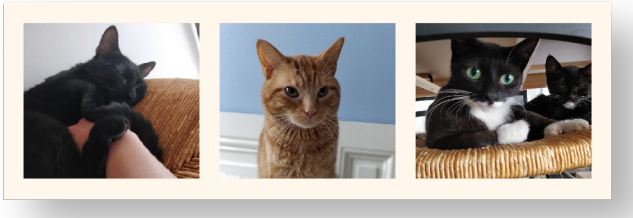

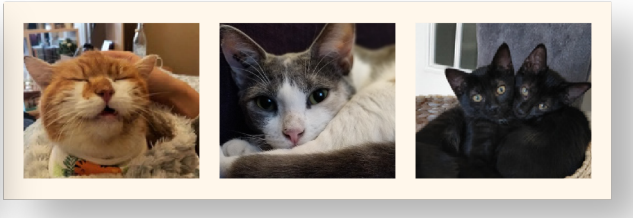

Les chats adultes et la socialisation

Bien sûr, certains chats sont stérilisés, soignés puis relâchés sur des sites sécurisés car ils n'ont aucune chance d'être heureux en intérieur. Mais d'autres montrent des signes de curiosité, recherchent ponctuellement le contact ou adoptent des comportements qui laissent penser qu'une vie chaleureuse auprès d'humains pourrait leur convenir. Pour eux, la socialisation peut réellement changer leur destin.

Et puis, il existe des centaines de cas particuliers. Comme celui que je t'ai raconté dans mon histoire : un chat que la fourrière voulait euthanasier, simplement parce qu'il montrait beaucoup d'agressivité envers l'homme. Mais dans un environnement aussi stressant qu'une fourrière, comment pourrait-il en être autrement ? Si on t'enfermait sans explication dans une cellule froide, bruyante, pleine d'odeurs inconnues, tu serais probablement terrifié, en colère, sur la défensive… C'est normal. Lui offrir une chance, malgré ses réactions, devient alors essentiel.

Pour certains, une socialisation patiente peut ouvrir la porte à une vie plus douce. Pour d'autres, elle permet simplement de confirmer qu'ils seront plus heureux en liberté surveillée sur un site sécurisé. Et si tu veux mon avis, c'est très bien ainsi.

Avant d'aller plus loin, il y a une notion fondamentale à garder en tête pour tout ce que tu liras dans cet ebook :

chaque chat est unique.

Comprendre cette singularité est indispensable pour interpréter correctement son comportement et éviter de tirer des conclusions trop générales.







Important

Chaque chat est unique, avec son caractère, son passé et parfois même des particularités liées à sa race. Cela signifie que tout ne sera pas "*parfait*" ni identique pour tous les chats.
Par exemple, un chat qui refuse d'être porté n'est pas un chat qu'il faudrait absolument "*socialiser*". C'est simplement un chat qui connaît ses limites et qui est à l'aise ainsi. À toi de les respecter. De même, certains chats ne s'entendent pas avec d'autres chats, et c'est tout à fait normal.

On peut comparer cela aux humains : certaines personnes n'aiment pas être serrées dans les bras, d'autres n'apprécient pas les foules... Ce n'est pas un défaut, juste une particularité qu'il faut prendre en compte pour vivre ensemble en harmonie.

Donc non, ne t'attends pas à trouver dans cet ebook des conseils pour "*apprendre à ton chat à aimer être porté*" ou "*le rendre plus câlin qu'il ne l'est*". Le but n'est pas de transformer la personnalité d'un chat, mais de lui permettre de vivre plus sereinement avec toi, dans un cadre de vie qui implique déjà certaines adaptations pour lui.

**Dans cet ebook, je parle uniquement des chats en pleine santé. En effet, des problèmes de santé peuvent influencer la socialisation et provoquer des comportements différents. Nous aborderons cet aspect plus en détail ultérieurement.*

Comprendre la peur chez le chat

Est-ce vraiment un problème de socialisation ?

Avant de chercher à "aider" un chat craintif, il est essentiel de comprendre ce qu'il vit réellement. Tous les chats prudents ou distants ne sont pas "à socialiser". Certains ont juste un tempérament réservé, d'autres sont effrayés par des choses précises, et d'autres encore portent les traces d'un vécu difficile.

L'objectif ici est donc de t'aider à identifier la nature de ton chat, pour éviter d'appliquer des méthodes inadaptées ou de t'inquiéter inutilement.

QUAND ACCEPTER SON CARACTÈRE PLUTÔT QUE VOULOIR LE CHANGER ?

On aide un chat quand sa peur le bloque dans son quotidien. Pas quand il est simplement indépendant ou introverti.

Donc un chat n'a pas besoin d'être...



Câlin

Collé à toi

Porté



Sociable avec tout le monde

Bavard ou joueur

...pour être équilibré.

Les erreurs d'interprétation les plus courantes

Il ne vient pas sur mes genoux, il n'aime pas les humains

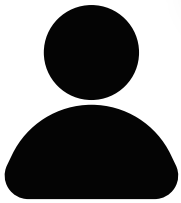

Il peut simplement ne pas aimer la proximité prolongée ou la sensation d'être retenu.

Il se cache quand il arrive dans un nouveau foyer, il a un problème !

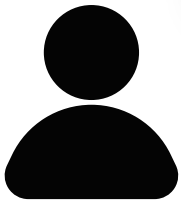

C'est un comportement normal.

Il ne joue pas la première semaine, il est malheureux...

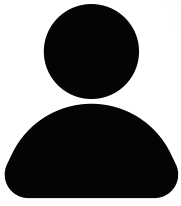

Il observe, il s'adapte.

Si ton chat mange, explore et se détend un minimum, il interagit à sa manière, il reste cohérent dans son comportement et il n'est pas en souffrance émotionnelle, alors tu n'as pas besoin de t'inquiéter.

En revanche si ton chat...



- Sursaute au moindre bruit
- Se cache 80% du temps
- Vit en tension permanente
- N'arrive pas à se nourrir correctement
- N'interagit jamais, même indirectement
- Souffre de son état (perte de poids, auto-toilettage excessif...)

Alors il est important de chercher ce qui ne lui convient pas : environnement, rythme, interactions ou éventuelle douleur peuvent être en cause. **C'est tout l'objectif du contenu de ce guide !**

Différents profils
Différentes peurs

La première étape consiste à reconnaître le profil émotionnel de ton chat. Cela change absolument tout pour la suite.



LE TIMIDE

Un chat naturellement prudent, qui aime observer avant d'agir. **C'est un tempérament, pas un problème.** Ce chat progresse vite dès qu'il comprend que rien ne le menace.

- Il reste à distance au début, le temps d'évaluer.
- Il approche doucement, sans se précipiter.
- Il n'aime pas toujours être manipulé, mais il n'est pas dans la peur panique.

Exemple : *Harper arrive dans sa famille d'accueil. Pendant les deux premiers jours, elle reste sous la table du salon, pas par peur extrême, mais pour comprendre son nouvel environnement. Elle sort dès qu'on s'éloigne, elle mange normalement, joue un peu la nuit. Quand l'humain s'assoit au sol, sans bouger, elle finit par s'approcher en douceur, renifler la main, puis repartir.*

Ici, ce n'est pas un problème de socialisation : c'est un chat qui a simplement besoin d'un peu plus de temps que les autres pour donner sa confiance.

- Fuit rapidement à certains bruits. (porte qui claque, objets qui tombent)
- Un jour il accepte, un jour il évite.
- Peut apprécier l'humain... tant qu'il n'est pas surpris.

Exemple : *Nemir adore les caresses et ronronne facilement, mais dès qu'un humain passe trop vite dans le couloir, il sursaute et part se cacher dans la chambre. Quand la fenêtre claque à cause du vent, il disparaît dans le placard, mais ressort quelques minutes plus tard pour réclamer de l'attention.*

Ce comportement indique une socialisation partielle : la base est là, mais certains éléments déclenchent encore des peurs spécifiques.



LE PEUREUX

Un chat qui n'est pas globalement craintif, mais qui réagit fortement à certains stimuli. Ces chats évoluent très bien avec un environnement stable + exposition douce aux stimuli qui leur posent problème.



L'ANXIEUX

Un chat en alerte permanente. Ici, la peur n'est pas liée à un bruit ou une situation : **c'est l'ensemble du monde qui le met mal à l'aise.** Ce type de chat nécessite un travail progressif et un environnement très sécurisé.

- Sursaute au moindre mouvement, même neutre.
- Reste caché longtemps, parfois toute la journée.
- Difficilement capable de "se poser" ou de se détendre.
- Mange moins si on reste dans la pièce.

Exemple : *Racine vit en famille d'accueil depuis un mois. Chaque fois que quelqu'un entre dans la pièce, même calmement, il se met en position basse et reste immobile, oreilles tournées vers l'arrière. Lorsqu'il se cache sous le lit, il n'en sort que la nuit pour manger. Même en présence d'un humain assis immobile, il garde les pupilles dilatées et scanne l'environnement sans cesse. On voit qu'il n'arrive pas à se sentir en sécurité, même sans interaction directe.*

Ici, il ne s'agit pas seulement d'un manque de temps ou d'un tempérament réservé. La socialisation est très fragile, voire absente. La priorité est de restaurer un sentiment de sécurité avant d'aller plus loin.

- Souffle, feule, voire attaque en défense.
- Fuite totale ou réactions disproportionnées.
- N'accepte aucune interaction directe au début.

Exemple : *Rouky, récupéré après des mois dehors, a probablement été pourchassé ou maltraité. Dès qu'un humain entre dans la pièce, il se plaque contre le mur, fait un demi-cercle pour s'éloigner, et si l'on insiste, il feule en continu et peut frapper de la patte, non pas pour blesser, mais pour éloigner ce qu'il perçoit comme un danger vital.*

Dans ce cas, le travail consiste avant tout à restaurer un sentiment de sécurité, avant même de penser à du contact.



LE TRAUMATISÉ

Un chat marqué par des expériences négatives, parfois répétées, qui ont fragilisé sa relation aux humains. Il a besoin de temps, de repères adaptés et parfois de l'aide d'un professionnel.

Les différents leviers de socialisation



Le curieux

Progresse grâce au jeu

Le jeu est son moyen d'oser s'approcher.

***Exemple** : Rumba sort de sa cachette dès qu'une plume bouge.*



Le traumatisé

Progresse grâce au contrôle

Il a besoin de décider du contact

***Exemple** : Janet s'enfuit si tu avances, mais vient renifler si tu restes immobile.*



L'enthousiaste

Progresse grâce à la routine

La régularité le rassure

***Exemple** : BlackPearl réclame du jeu chaque soir, mais devient distante si tu sautes deux jours*



Le gourmand

Progresse grâce aux récompenses

La nourriture l'aide à associer "humain = positif"

***Exemple** : Blinis s'approche uniquement quand il entend un sachet s'ouvrir*



Le pro-chat

Progresse en observant un autre chat

Les chats sociables lui servent de modèle

***Exemple** : Sammy ne vient jamais seul, mais suit Aneth quand elle demande des caresses.*

Ce sont les leviers les plus fréquents, mais il en existe plein d'autres (hauteur, cachettes sécurisantes, voix/sons familiers…) ***Un même chat peut répondre à plusieurs leviers.***

SI TON CHAT EST TIMIDE

Dans ce cas, on est majoritairement sur un trait de caractère. Ton chat n'est pas en difficulté. Il n'est pas en train de lutter contre quelque chose. Il a simplement besoin de plus de temps, de distance et de contrôle pour se sentir à l'aise. Et ça change complètement ton rôle. Tu ne cherches pas à le faire évoluer vers un comportement plus sociable, ni à "l'habituer" à ce qui le met mal à l'aise.

Tu cherches surtout à ne pas perturber son équilibre.

Concrètement, cela passe par une posture assez simple, mais exigeante :

- accepter qu'il n'ira pas vers toi de la même manière qu'un chat très sociable
- ne pas chercher à créer du contact lorsqu'il ne l'initie pas
- respecter ses temps d'observation, même s'ils peuvent sembler longs
- lui laisser des espaces où il peut être présent… sans être sollicité

Ce qui va réellement faire la différence ici, ce n'est pas ce que tu fais "en plus", mais tout ce que tu évites de faire. Plus ton environnement et ton comportement sont stables, lisibles et cohérents, plus ton chat pourra se détendre… à sa manière. Et souvent, c'est dans ce cadre-là que les interactions évoluent naturellement, sans pression ni attente.

Dans la suite de cet ebook, certaines parties sont très axées sur des chats peureux, anxieux ou marqués par leur passé, car c'est dans ces cas-là que les ajustements sont les plus importants. Pour autant, ces principes restent utiles : tu peux tout à fait t'en inspirer et adapter certains éléments, notamment sur l'environnement, la posture ou la manière d'interagir, en fonction du tempérament de ton chat.



SI TON CHAT EST PEUREUX

Si ton chat a peur uniquement dans certaines situations, mais qu'il est à l'aise le reste du temps, tu n'es pas face à un chat anxieux ou traumatisé. Parfois, cette sensibilité a toujours été là, mais dans d'autres cas, c'est plus récent : avant, tout allait bien, et depuis quelque temps, il sursaute plus vite, fuit plus facilement ou semble plus méfiant dans certaines situations. Ce changement est important, car il montre que la peur ne vient pas de nulle part.

Comment expliquer ce comportement ?

Dans la majorité des cas, deux éléments se combinent : une sensibilité de base, et une ou plusieurs situations que ton chat a mal vécues. Certains chats vivent une peur puis passent rapidement à autre chose : la tension redescend, leur corps se détend et l'expérience ne laisse pas de trace.

Mais pour d'autres, cette tension ne disparaît pas complètement. Un peu comme chez nous après un stress, même si tout est terminé, le corps peut rester tendu, plus vigilant, plus réactif. Tant que cette tension est là, ton chat ne repart pas vraiment de zéro : il enchaîne avec d'autres petits stress sans avoir eu le temps de se relâcher complètement, et petit à petit, cela s'accumule. Il devient alors plus sensible, réagit plus vite et garde davantage de distance.

Ce n'est pas qu'il a peur de tout, mais plutôt qu'il vit déjà avec un niveau de tension plus élevé, ce qui rend certaines situations plus difficiles à gérer.

Si ton chat était auparavant à l'aise et que son comportement a changé brutalement, essaie d'identifier ce qui a pu évoluer dans son quotidien : travaux, nouvel animal, visiteurs, bruit inhabituel, changement de rythme, mauvaise expérience...
Pense aussi à vérifier sa santé. Une douleur ou un inconfort peut rendre un chat plus sensible, plus méfiant et plus réactif qu'il ne l'était auparavant.



Comment aider mon chat peureux ?

Ton objectif n'est pas d'obtenir un chat qui ne sursaute plus jamais. Réagir à un bruit fort ou à un mouvement soudain est normal.

Ce qui compte surtout, c'est l'intensité de sa réaction, le temps qu'il met à retrouver son calme et l'impact de cette peur sur la suite de sa journée.

Un chat peut continuer à avoir peur de l'aspirateur tout en progressant réellement. Il peut partir moins précipitamment, revenir plus rapidement ou reprendre son activité quelques minutes après. Donc avant d'essayer d'agir directement sur ce qui lui fait peur (tu ne vas pas plus jamais passer l'aspirateur) l'objectif est de l'aider à retrouver un environnement et un quotidien plus lisibles.

Observe ce qui se passe autour de sa peur

Ne regarde pas uniquement ce qui déclenche sa réaction.
Demande-toi aussi :

- Dans quel état était-il juste avant ?
- A-t-il simplement sursauté ou fui dans la panique ?
- Combien de temps met-il à revenir dans un état de calme ?
- Reprend-il rapidement ce qu'il était en train de faire ?

Ces détails permettent de distinguer une réaction ponctuelle d'une peur qui laisse ton chat en tension longtemps après l'événement.

Quelques exemples

Si ton chat a peur quand tu te lèves ou bouges

C'est une situation très fréquente. Ton chat est posé, détendu… et dès que tu bouges, il part. Dans certains cas, c'est une réaction de peur. Mais pas toujours. Un chat peut aussi partir simplement parce qu'il en a envie. Il veut changer de place, il a besoin de calme, il a fini son moment… La différence se joue ici. S'il part calmement : ce n'est pas un problème. S'il sursaute, se crispe ou fuit rapidement, là, il a été surpris.

Ce que tu peux faire

Rends ton mouvement lisible. Avant de te lever bouge légèrement, change de posture, prends une seconde avant de te lever. Ton chat voit venir → il peut rester s'il le souhaite



Mise en situation

Pendant 2–3 jours, fais attention uniquement à ça : ne jamais te lever d'un coup quand ton chat est proche. Et observe. est-ce qu'il sursaute moins ? Est-ce qu'il part plus calmement ? Est-ce qu'il reste parfois en place ? Même s'il continue à s'éloigner, une réaction moins brusque est déjà une évolution.

Si ton chat a peur quand il y a du bruit ou de l'agitation

Ton chat peut être parfaitement à l'aise… mais dès qu'il y a un bruit un peu fort, un mouvement rapide, ou de l'agitation, il sursaute ou part. Là encore, tout n'est pas forcément un problème. Un chat peut réagir à un bruit, puis reprendre sa vie normalement. C'est une réaction ponctuelle. Mais si tu observes qu'il sursaute souvent, part systématiquement, met du temps à revenir ou reste sur ses gardes après… Alors il ne s'agit plus juste d'un réflexe mais d'un état de vigilance qui reste.

Ce que tu peux faire

L'objectif est de lui permettre de récupérer entre deux stimulations. Evite d'enchaîner plusieurs moments agités sans pause, ralentis volontairement le rythme après une stimulation (ménage, passage, bruit…), laisse des moments où rien ne se passe… Même courts, ces moments permettent à ton chat de relâcher la tension.

Evite aussi les "pics d'imprévu" inutiles comme une porte qui claque, un objet lâché brusquement, un mouvement rapide sans raison. Ce sont souvent ces détails qui entretiennent son état d'alerte. ***Attention toutefois à ne pas tomber dans l'excès inverse. Il ne s'agit pas de vivre dans le silence, de marcher constamment sur la pointe des pieds ou de supprimer tous les bruits du quotidien.***

Mise en situation

Après un moment un peu agité dans la journée, prends 10 à 15 minutes pour ralentir. Ne sollicite pas ton chat, évite les mouvements brusques et reste simplement présent dans une ambiance calme. Observe ensuite : revient-il plus vite ? Reste-t-il plus longtemps ? Semble-t-il se détendre plus rapidement ?

Mise en situation

L'aspirateur lui fait peur ? Au lieu de le sortir et de l'allumer d'un coup, sors-le quelques minutes avant. Laisse-le voir ce qui se prépare et décider lui-même s'il préfère partir ou rester. Souvent, ce n'est pas l'aspirateur le problème. C'est la surprise.

Et si ces ajustements ne suffisent pas ?

Rendre tes mouvements plus lisibles ou limiter les surprises peut déjà aider ton chat. Mais parfois, ces changements ne suffisent pas à faire diminuer ses réactions. Il peut alors être utile de regarder plus largement ce qui, dans son quotidien, entretient encore sa tension.

Par exemple

- A-t-il suffisamment de refuges où il se sent intouchable ?
- Peut-il circuler sans traverser des zones dans lesquelles il se sent exposé ?
- Ses ressources sont-elles placées dans des endroits rassurants ?
- Son quotidien est-il suffisamment stable et prévisible ?
- Ta manière d'interagir lui laisse-t-elle toujours la possibilité de s'éloigner ?

Pour la suite...

Les prochains chapitres sont principalement pensés pour les chats très craintifs, anxieux ou marqués par leur passé. Mais tu peux tout à fait y piocher des idées et les adapter à ton chat.

Dans « Créer un environnement sécurisant », tu découvriras notamment comment organiser ses cachettes, ses ressources et ses déplacements pour qu'il se sente moins exposé. Puis, dans « Construire la relation », tu verras comment rendre ta posture et tes interactions plus lisibles, sans provoquer ni imposer le contact.

Tu n'auras probablement pas besoin de tout mettre en place. L'objectif est simplement de repérer les éléments qui pourraient aider ton chat à se sentir encore plus à l'aise chez lui.

SI TON CHAT EST ANXIEUX OU TRAUMATISÉ

Ici, la priorité n'est pas encore de créer du contact. Avant de penser aux caresses, ton chat doit d'abord pouvoir manger, se reposer, explorer et rester en ta présence sans se sentir constamment en danger.

Et c'est justement tout l'objectif de la suite de ce guide.

Tu vas apprendre à construire un environnement dans lequel il peut réellement relâcher la pression, repérer ce qui l'aide à avancer, adopter une posture plus rassurante et créer les premières interactions sans jamais le brusquer.

Tu verras aussi comment savoir quand proposer le contact, reconnaître les vrais progrès, même les plus discrets, et réagir lorsque ton chat semble bloqué ou fait un pas en arrière.

Petit à petit, tu pourras devenir son repère, lui offrir la famille dont il avait besoin et construire avec lui cette relation unique dont tu rêves.

Avec ces chats, la relation commence bien avant la première caresse : elle commence lorsqu'ils comprennent qu'avec toi, ils peuvent enfin baisser leur garde.

RECAP

CHAPITRE 1

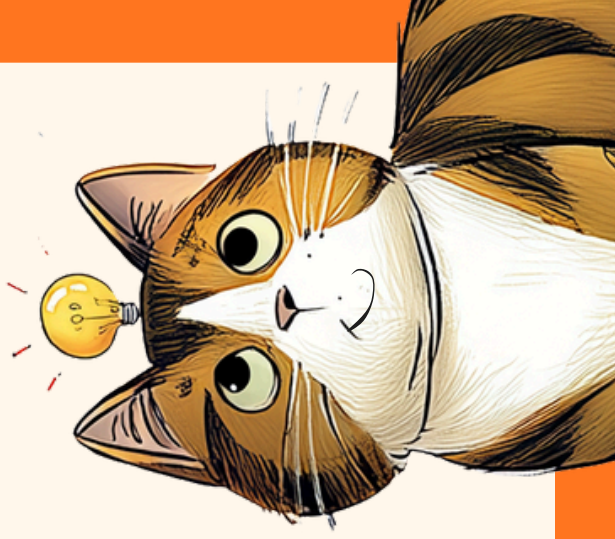

"Avant d'aider ton chat, commence par le comprendre"

1 VISE JUSTE

L'objectif est un chat plus à l'aise au quotidien, pas un chat câlin à tout prix.

2 OBSERVE

Observe sans forcer pour repérer ce qui le rassure et ce qui le met en difficulté.

3 IDENTIFIE

Ton chat peut être timide, peureux, anxieux ou marqué par son passé, et l'approche dépend de ce profil.

4 DÉCIDE

Détermine si ton chat a juste besoin de temps ou d'un vrai travail de socialisation.

5 ACTIVE

Si un travail est nécessaire, choisis le bon levier : jeu, contrôle du contact, routine, récompenses, l'exemple d'un autre chat...

MISE EN SITUATION



OBJECTIF 1 : IDENTIFIER LE TYPE DE PEUR DE MON CHAT

OBJECTIF 2 : REPÉRER LE LEVIER DE SOCIA DE MON CHAT

CHAT PAS ENCORE LÀ

AVANT SON ARRIVÉE

- [ ] **Je me renseigne sur son histoire (rue, refuge, ancien foyer).**
- [ ] **J'échange avec les personnes qui l'ont connu.**
  Comment il réagit à l'humain ? à l'environnement ? au changement ?

LES PREMIERS JOURS

- [ ] **J'observe où il se place dans l'espace.**
- [ ] **Je note quand il sort... et quand il se replie.**
  Je repère ce qui semble le rassurer, et ce qui le met en tension. Qu'est-ce qui l'aide à oser ? (jeu ? nourriture ? calme ? hauteur ? cachettes ?)

CHAT DÉJÀ À LA MAISON

TEMPS D'OBSERVATION

- [ ] **Quand mon chat semble-t-il le plus détendu ?**
- [ ] **Qu'est-ce qui déclenche chez lui une mise à distance ou une tension ?**
- [ ] **Qu'est-ce qui l'aide à revenir plus vite au calme ?**

ME SITUER

- [ ] **Réagit-il à des situations précises ?**
- [ ] **Sa peur est-elle ponctuelle ou quasi permanente ?**
- [ ] **Ses réactions semblent-elles liées à un vécu difficile ?**

CHAPITRE NUMERO 2

Créer un environnement sécurisant



- Définir un espace simple et maîtrisé
- Garantir des refuges et des ressources sécurisées
- Ajuster progressivement selon la situation

1 Tu vas accueillir un chat craintif

Accueillir un chat craintif, ce n'est pas préparer ta maison. C'est préparer sa maison à lui, un endroit où il pourra enfin s'autoriser à souffler, parce qu'il comprendra, tout seul, qu'il n'est ni observé, ni accessible, ni acculé. Un chat peureux ne te teste pas. Il ne "*fait pas un caprice*". Il cherche simplement un endroit où il ne risque pas d'être touché. C'est la base de la sécurité chez un chat craintif : pouvoir choisir et contrôler ses interactions. Et tout cela commence par l'espace de départ.

Définir un espace simple et maîtrisé

Contrairement à ce qu'on s'imagine, un grand espace aide rarement un chat peureux. Lorsqu'il arrive dans un appartement entier, il doit analyser d'un coup :



C'est un tsunami d'informations. Son cerveau passe en mode hypervigilance, la même vigilance que les chats utilisent dans la nature lorsqu'ils pensent être en territoire hostile.

Dans cet état, ils ne mangent plus, n'explorent plus, ne récupèrent plus. Ils se contentent de "*survivre*" dans un coin. C'est pourquoi l'espace de départ doit être réduit, mais pas au hasard. Il doit être :

- *stable, sans passage*
- *lumineux mais pas trop*
- *facile à fermer*
- *prévisible en termes de bruits*

Pour beaucoup de foyers, il s'agit d'une chambre d'amis, d'un petit bureau ou d'une pièce rarement utilisée.

Si tu n'as qu'une grande pièce, tu peux fabriquer un "studio" avec des paravents ou une grande planche posée en L.

L'idée n'est pas d'isoler le chat du monde, mais de **lui offrir un territoire compréhensible.**

La règle d'or : Une cachette intouchable

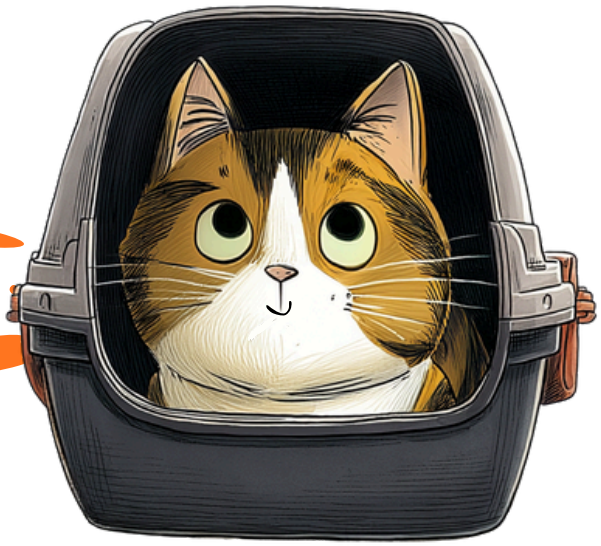

La cachette est le cœur du dispositif. Elle doit être pensée comme un droit fondamental, pas comme une option. Les chats craintifs ont un besoin viscéral : avoir quelque chose au-dessus de la tête. Ce n'est pas un détail.

C'est un mécanisme biologique hérité de millions d'années de prédation : un prédateur attaque souvent par le dessus. Donc, sans "toit", un chat peut physiquement se coucher… mais rarement s'apaiser.



Une vraie cachette doit répondre à trois critères :

- Elle a un toit : carton, table, meuble, cabane.
- Elle est contre un mur : au moins un côté solide.
- **Tu ne peux pas y glisser la main : jamais.**

Le dernier point est essentiel. Si tu peux atteindre ton chat, il sait qu'il n'a pas de refuge. Un chat qui réalise que tu peux le toucher dans sa cachette va soit : chercher une cachette beaucoup plus dangereuse, sauter dans un placard, dans un trou, derrière un appareil ou paniquer, parfois au point de se jeter dans un mur en voulant fuir.
C'est exactement ce que nous voulons éviter.

C'est pourquoi la règle est simple : la cachette principale est sacrée. Tu ne la touches jamais.

Tu peux en proposer plusieurs, au contraire, pour qu'il puisse choisir celle où il se sent le mieux. Un chat craintif aime avoir au moins deux options : **une cachette très fermée, et une cachette semi-ouverte avec vue.** Si une fenêtre existe dans la pièce, il appréciera souvent d'observer, mais tant que son niveau de stress est élevé, **la fenêtre reste fermée, même si elle est sécurisée.** Le risque de panique est réel dans les premières semaines.

Les premiers jours...

Les chats craintifs ont un rythme particulier. Parfois, ils restent 24 à 72 h dans leur cachette sans sortir pendant que tu es là. Cela peut inquiéter, mais c'est normal. La cachette ne doit pas être ouverte, soulevée, inspectée. C'est la confiance qui fait sortir un chat, pas la curiosité humaine. Il mangera, boira, utilisera sa litière lorsqu'il n'y aura plus de bruit et que tu seras loin. C'est un comportement normal **au début**, pas une régression. Chaque fois que tu évites d'intervenir, tu lui envoies le message : "*Tu es libre.*" Et pour un chat craintif, la liberté est le début de la socialisation.

Bien placer les ressources

Les chats craintifs ont besoin de sentir qu'ils contrôlent leur environnement, même pour les choses les plus simples.



Les gamelles vues par ton chat

La nourriture doit être accessible sans que le chat se sente exposé. Il mange mieux lorsqu'il a :

- un mur derrière lui
- un toit (sous une table, un bureau...)
- une vue dégagée devant lui

Manger en plein milieu d'une pièce ? Difficile pour un chat peureux. Placer les gamelles à proximité de la cachette (mais pas collées) facilite les premiers jours. S'il doit traverser une zone ouverte, il ne le fera pas. Imagine un petit tunnel entre sa cachette et ses gamelles, formé par la table ou un meuble : pour lui, c'est comme un couloir protégé.

La litière vue par ton chat



Un chat venant du dehors n'a probablement jamais fait pipi dans un petit bac couvert. Lui proposer ça revient à lui dire : "*Va dans cette grotte sombre qui sent fort l'ammoniaque*". Impossible. Pour les chats issus de l'extérieur :

- grand bac sans toit
- litière sableuse ou fine (minérale agglomérante)
- beaucoup d'espace pour gratter

Pour les chats habitués à la vie en intérieur : On copie exactement ce qu'ils connaissent : même type de bac, même type de litière, même configuration (avec ou sans toit).

Deux espaces distincts pour se sentir bien

Les chats sont extrêmement propres. S'ils sentent l'odeur de la litière trop près des gamelles : ils peuvent refuser de manger, ils peuvent éviter la litière, ils peuvent développer des problèmes de propreté liés… à l'humiliation de "*manger à côté des toilettes*". C'est un problème fréquent avec les chats, et ça se corrige souvent juste en réorganisant la pièce.

La fenêtre : un théâtre oui un danger temporaire aussi

Les chats adorent observer : les oiseaux, les ombres, les passants… Mais un chat craintif n'a pas encore le contrôle émotionnel d'un chat à l'aise. Lorsqu'il est paniqué, son cerveau peut lui faire faire n'importe quoi : se taper dans la vitre, essayer de passer à travers une moustiquaire, se coincer dans le cadre, s'échapper si quelque chose est mal verrouillé.

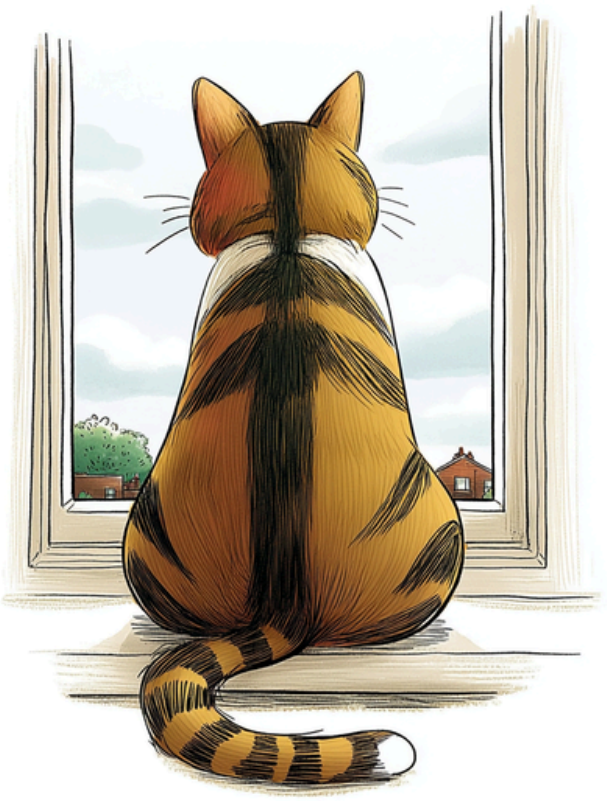

C'est pourquoi, même si tu as des protections, les premières semaines doivent se faire fenêtre fermée, même si celles-ci sont sécurisées. Lui offrir la vue, oui. Lui laisser la possibilité d'un accident, non.

2 Tu accueilles déjà un chat craintif

Voir un chat craintif chez toi peut parfois donner l'impression d'être bloqué. Tu as beau lui laisser toute la maison, le voir se terrer dans un coin ou refuser de manger, et pourtant… rien ne change. La première chose à comprendre, c'est que ce n'est jamais un échec. Un chat qui reste caché ou qui semble « figé » dans son comportement n'est pas têtu, il est simplement dépassé par son environnement. Il est possible, même après plusieurs semaines, de lui offrir les conditions qui lui permettront de retrouver confiance et liberté.

Avant de modifier quoi que ce soit, il est essentiel de comprendre son point de départ. Observe-le attentivement :

Où passe-t-il le plus de temps ? Quelles zones évite-t-il complètement ? Utilise-t-il déjà certaines cachettes, ou reste-t-il cloîtré dans le même coin jour après jour ? Mange-t-il, boit-il, utilise-t-il sa litière ?

Ces observations permettent de décider de la stratégie à adopter : faut-il repartir de zéro ou simplement ajuster ce qui existe déjà ?

Repartir de zéro

Dans certains cas, un chat qui est installé depuis plusieurs semaines ou mois peut être submergé par l'espace et les informations qu'il doit analyser. S'il ne sort jamais de sa cachette, ne mange pas ou refuse sa litière, il est souvent plus efficace de revenir à une zone de départ sécurisée, exactement comme pour un chat qui arrive pour la première fois.

Choisis une pièce calme, peu fréquentée, et réduis l'espace à ce qui est strictement nécessaire. Installe ses cachettes intouchables, avec un toit et un mur solide, et place ses gamelles et sa litière à proximité, sans qu'elles se touchent.

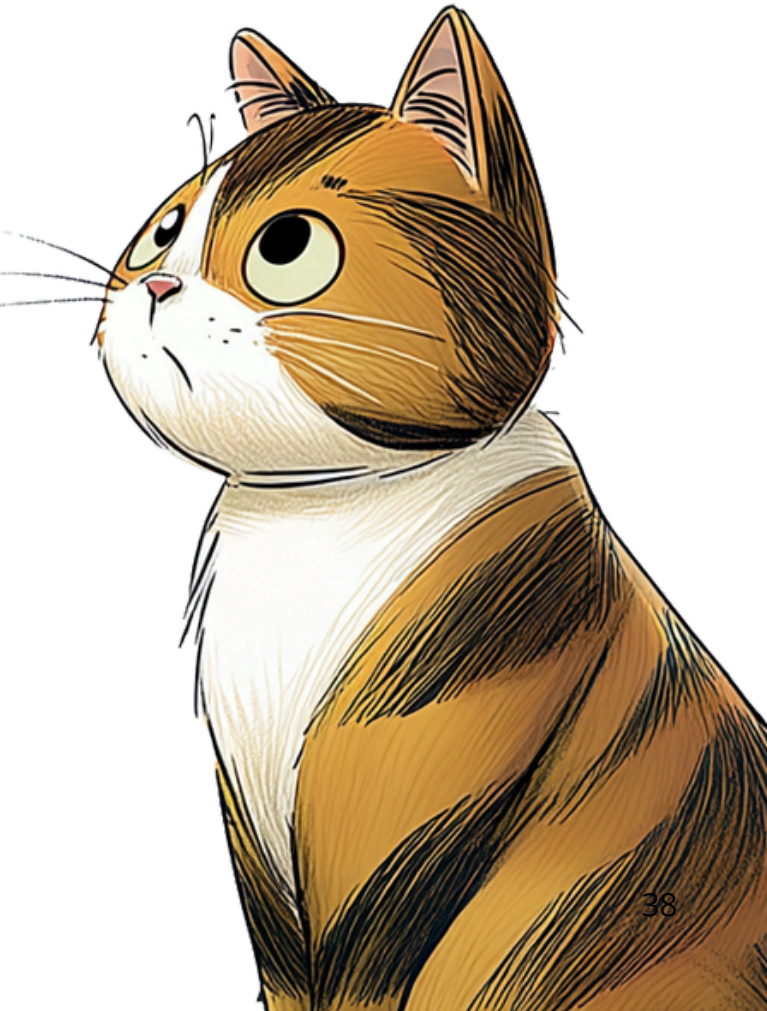

Crée un chemin sécurisé entre sa cachette et ses ressources : un simple couloir formé par un meuble ou une table peut transformer un trajet stressant en un parcours rassurant. Dans ce cadre réduit, le chat peut reprendre le contrôle sur son environnement, explorer à son rythme et commencer à manger ou utiliser sa litière. Même si cela peut sembler radical, il s'agit simplement de lui offrir les conditions nécessaires pour qu'il retrouve confiance.

Ajustements ciblés



Pour d'autres chats, l'objectif n'est pas de repartir de zéro. Peut-être utilise-t-il déjà certaines cachettes, explore certaines pièces ou mange malgré sa vigilance constante. Dans ce cas, il suffit souvent de corriger ou d'enrichir son environnement.
Vérifie que toutes ses cachettes respectent les critères essentiels : un toit, un mur solide et surtout, qu'elles soient intouchables.

Offre-lui au moins deux options : une cachette très fermée pour se cacher complètement, et un refuge semi-ouvert en hauteur pour observer le monde sans se sentir exposé.

Vérifie également la disposition de ses gamelles et de sa litière : un chat craintif mange mieux lorsqu'il a un mur derrière lui et une vue dégagée devant, et il utilise sa litière plus volontiers lorsqu'elle est bien séparée de la nourriture et de la zone de passage.

Il peut suffire d'un petit ajustement pour relancer sa confiance : un tunnel de carton entre sa cachette et sa gamelle, une étagère accessible pour qu'il observe sans se sentir menacé, ou un meuble placé de manière à créer des chemins protégés à travers la pièce. Le plus important est de maintenir la stabilité et la prévisibilité : routine des repas, moments de jeu réguliers, bruits limités autour de ses refuges, et toujours la possibilité de se retirer calmement lorsqu'il en ressent le besoin.

Respecter son rythme

Que tu repartes de zéro ou que tu fasses des ajustements ciblés, il faut toujours respecter son rythme. Ne jamais forcer le contact, ne jamais ouvrir ni déplacer ses cachettes, et laisser chaque interaction ou exploration se faire sur sa volonté. Un chat craintif apprend à faire confiance en constatant que ses refuges sont intouchables et que son environnement reste sous son contrôle.

Observe ses réactions et adapte-toi : si le chat ne montre aucun progrès, il peut être nécessaire de réduire temporairement l'espace ou d'ajouter une cachette sécurisée.

Si des progrès apparaissent, tu peux élargir son territoire progressivement, toujours en maintenant des points sûrs et des échappatoires claires. Chaque petit pas, même minime, est un signal positif qui construit sa confiance et prépare le terrain pour des interactions plus sereines.

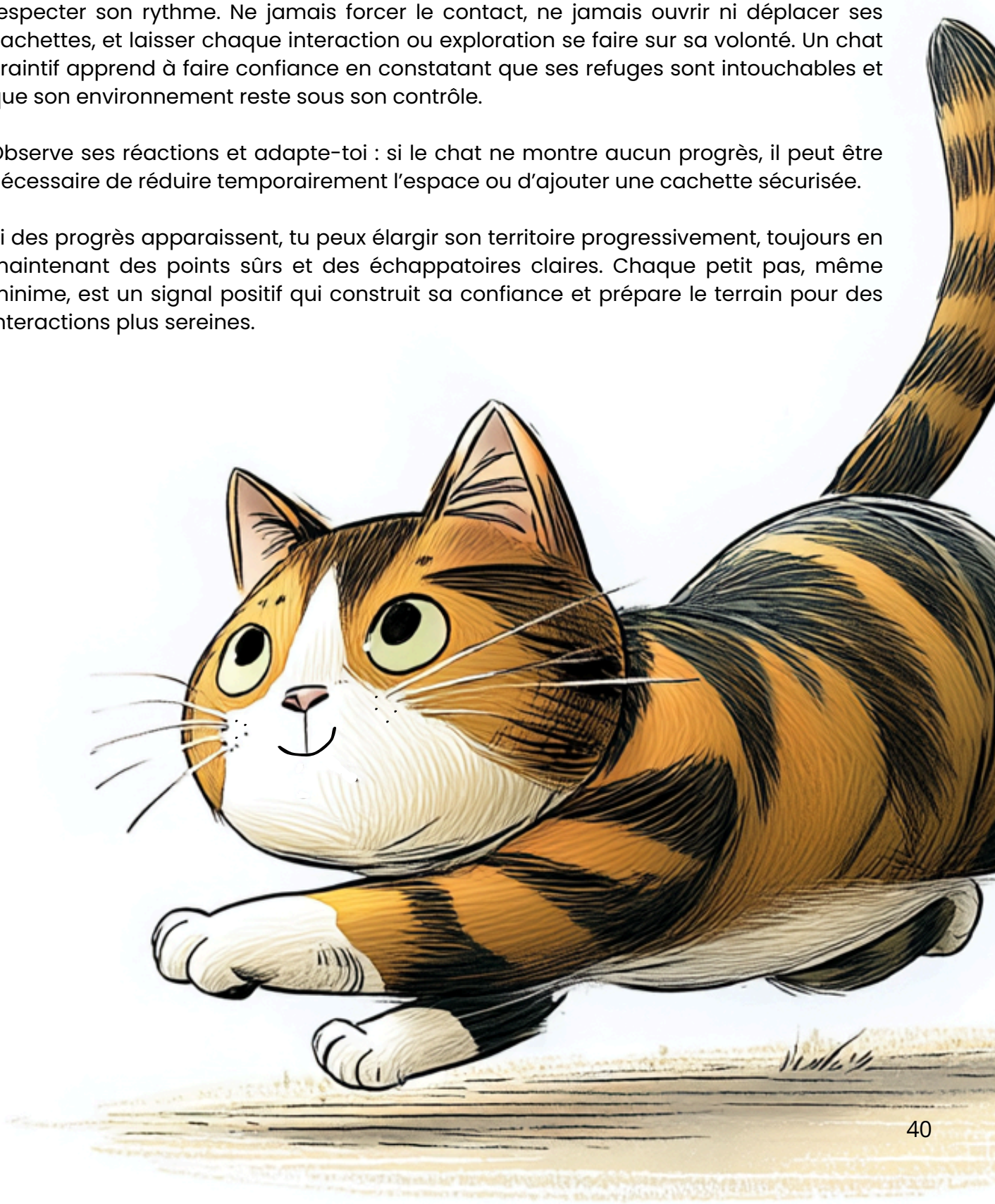

Conseils pour enrichir son environnement

Une cachette temporaire en hauteur

Installe un petit refuge sur une chaise ou une étagère basse, avec un coussin et une friandise à proximité. Le chat ira souvent l'explorer à son rythme, parfois uniquement la nuit ou en ton absence. S'il vient chercher la friandise, c'est un signal clé : la gourmandise est un levier de progression que tu peux utiliser pour encourager d'autres explorations.

Mini-sessions de jeu sans pression

Place un jouet interactif ou une plume près de sa cachette. Le chat peut rester à distance ou simplement le toucher timidement. Si le jouet est déplacé pendant la nuit ou en ton absence, cela indique que le jeu est un levier important pour l'aider à sortir et explorer.
Pour un chat venant de l'extérieur, privilégie des jeux qui imitent la chasse (plumes, ficelles, balles), en restant vigilant pour éviter toute ingestion. Pour un chat d'intérieur, des jouets qu'il connaît déjà suffisent à stimuler sa curiosité sans le mettre en difficulté.

Le coin des odeurs rassurantes

Place un tissu ou un petit coussin portant ton odeur ou celle d'un autre chat dans un coin calme. S'il s'installe à côté ou frotte son visage dessus, cela montre que les repères olfactifs le rassurent. L'odeur devient alors un levier de sécurité et de confiance, utile pour la suite de la socialisation.
Pour un chat venant de l'extérieur, tu peux ajouter des éléments naturels familiers (herbe, terre...) afin de créer un lien avec son ancien environnement.



RECAP
CHAPITRE 2

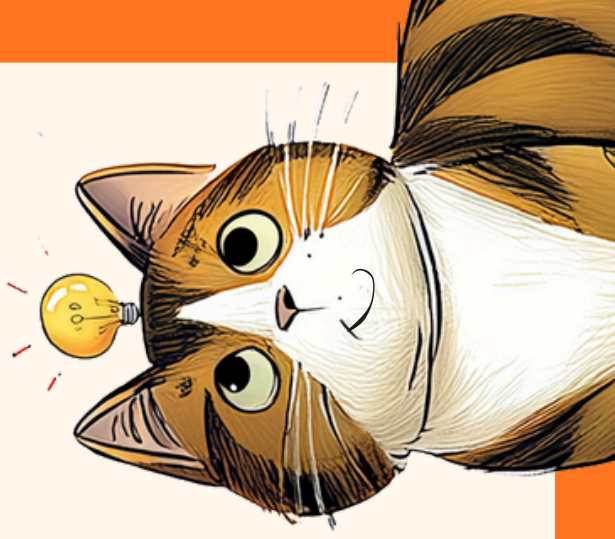

Un chat a besoin d'un ***environnement simple, lisible et stable pour pouvoir s'apaiser****.*

Trop d'espace et trop d'informations le maintiennent en hypervigilance et augmentent son effort d'adaptation.

À l'inverse, un cadre clair et prévisible lui permet d'anticiper ce qui va se passer, de reprendre le contrôle sur son espace et de réduire sa tension.

C'est cette stabilité qui rend possibles les premiers changements.

MISE EN SITUATION



TO-DO POUR NE RIEN OUBLIER !

L'ESPACE DE DÉPART

- [ ] Pièce calme et peu fréquentée
- [ ] Espace réduit (pas tout le logement)
- [ ] Zones sans passage direct
- [ ] Possibilité de s'isoler

LES CACHETTES

- [ ] Au moins une cachette intouchable
- [ ] Avec un toit
- [ ] Aucune main ne peut l'atteindre
- [ ] D'autres cachettes disponibles

LA NOURRITURE

- [ ] Gamelles hors du centre de la pièce
- [ ] Mur derrière lui pour manger
- [ ] Vue dégagée devant
- [ ] Repas sans interruption

LA LITIÈRE

- [ ] Litière éloignée des gamelles
- [ ] Bac adapté à son passé
- [ ] Accès simple et direct
- [ ] Utilisation à l'abri des regards

LES DÉPLACEMENTS

- [ ] Chemins protégés (tunnels...)
- [ ] Accès sécurisé aux ressources
- [ ] Toujours une issue possible

LES STIMULATIONS

- [ ] Fenêtres fermées
- [ ] Vue possible sans danger
- [ ] Sources de stress limitées

Si tout n'est pas en place dès le début, ce n'est pas grave.
Chaque ajustement réduit la pression et aide le chat à avancer.

CHAPITRE NUMERO 3

Construire la relation



- Adopter la bonne posture
- Créer des interactions positives
- Introduire le contact au bon moment

Adopter la bonne posture

La socialisation d'un chat craintif se construit progressivement. L'objectif n'est pas d'obtenir un contact rapide, mais de lui permettre de découvrir que la relation peut être prévisible, agréable et sans danger. Avant même de le toucher, ta posture influence déjà la relation. Les mouvements brusques ou les approches frontales peuvent être perçus comme des menaces. Ton corps parle toujours avant tes mains.

LA GESTUELLE

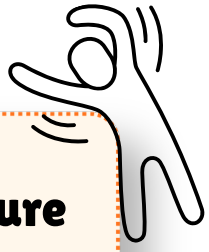

Ralentis tes gestes

Avance doucement et évite les mouvements rapides des mains ou des jambes. Les gestes brusques peuvent être perçus comme une menace.

Place-toi bas

Assieds-toi ou accroupis-toi pour réduire la sensation de dominance. Une silhouette debout au-dessus de lui peut être impressionnante.

Respecte la distance

Laisse-le décider du moment où il s'approche. Même quelques pas vers toi sont déjà un progrès.

La posture

Évite de te placer frontalement. Oriente légèrement ton corps de côté pour paraître moins envahissant.

LA COMMUNICATION



Le sourir

Montrer les dents peut être interprété comme une menace. Garde une expression détendue et naturelle.

Les yeux

Évite de le fixer, surtout avec les yeux grands ouverts. Cligne lentement des yeux pour envoyer un signal d'apaisement.

La voix

Parle calmement, avec un ton régulier. Évite les cris ou l'impatience dans la voix.

Les odeurs

Limite les parfums forts ou les odeurs inhabituelles.

Créer des interactions positives



Une fois ta posture ajustée, tu peux commencer à associer ta présence à des expériences agréables. Une interaction ne signifie pas forcément contact physique. Au début, le plus efficace peut être… de ne rien faire. Assieds-toi dans la pièce, lis un livre, regarde une vidéo, travaille sur ton ordinateur. Ne cherche pas son regard, ne tente pas de le toucher, ne l'appelle pas.

L'idée est qu'il puisse s'habituer doucement à ta présence, à ton odeur, à tes mouvements naturels, sans pression. Il apprend que tu es là… et qu'il ne se passe rien de menaçant. Cette présence calme et répétée crée déjà une première association positive.

Après quelques jours, ou plus tôt si tu observes des signaux positifs comme de la curiosité, des déplacements en ta présence ou un regard détendu, tu peux commencer à introduire de petites interactions. L'objectif n'est pas d'en faire beaucoup, mais de créer des expériences courtes, positives et prévisibles.

- *Déposer une friandise à distance lorsqu'il s'approche*
- *Cligner lentement des yeux lorsqu'il te regarde*
- *Faire glisser doucement une petite balle ou un jouet léger à quelques centimètres de lui ou sa cachette*
- *Lire à voix basse pour l'habituer à ta voix sans interaction directe*

Chaque interaction doit rester brève. Si tu observes un recul, une tension dans le corps ou un évitement, prends simplement du recul et laisse-lui de l'espace. Tu pourras réessayer plus tard, le lendemain ou quelques jours après, éventuellement avec une approche plus douce ou différente. S'il reste détendu ou revient de lui-même, tu peux répéter l'expérience progressivement.

Introduire le contact au bon moment

Le contact direct ne se décide pas. Il se propose… lorsque le chat montre qu'il est prêt.



Tu peux tenter un premier contact si :

- *Il reste dans la pièce en ta présence sans se figer*
- *Il te regarde puis détourne le regard calmement*
- *Il s'approche à moins d'un mètre sans fuir*
- *Il mange ou joue alors que tu es là*
- *Il se déplace normalement sans posture basse ou oreilles plaquées*
- *Il se frotte contre un meuble près de toi*
- *Il s'étire ou se toilette en ta présence*

Ces signaux montrent qu'il ne te perçoit plus comme une menace immédiate.

Comment proposer le contact ?

Commence toujours indirectement.

- **Pose ta main immobile sur le sol ou sur un coussin, à côté de lui**
- **Ne l'avance pas vers son visage**
- **Ne le touche pas en premier**

S'il vient renifler, c'est déjà une étape importante. S'il frotte sa joue contre ta main, tu peux accompagner son mouvement avec une caresse courte et observe sa réaction.

Les premières caresses



Dès que ton chat accepte le contact physique, il vient renifler ta main, s'y frotte ou reste proche sans tension, tu peux proposer une première caresse. Commence toujours par les zones les plus faciles à tolérer :

- Les joues
- Les côtés de la tête
- Le haut du cou

La caresse doit être lente, courte, douce et toujours dans le sens du poil. Évite les gestes amples. Ne passe pas ta main au-dessus de son corps. Reste sur le côté de la tête ou le haut du cou. Après une première micro-caresse, retire doucement ta main. Observe sa réaction.

Tu peux continuer si

- Il reste en place
- Il incline la tête vers ta main
- Il ferme légèrement les yeux
- Il se frotte à nouveau contre toi

Tu dois t'arrêter si :

- Son corps se tend
- Sa queue se met à frémir ou à fouetter
- Il recule ou se fige
- Ses oreilles se plaquent en arrière

Au début, privilégie plusieurs caresses très courtes plutôt qu'une longue. Le but est qu'il associe le contact à quelque chose de contrôlé et agréable, sans surprise. Évite pour l'instant : le ventre, les pattes, la queue, le bas du dos. Ces zones sont souvent défensives chez les chats craintifs.

Exemples concrets

Si le chat se frotte contre ta main puis recule rapidement :

Ne cherche pas à le retenir ni à prolonger le contact. Reste calme et positif.
Tu peux par exemple :

- *Cligner lentement des yeux*
- *Lui parler doucement*
- *Déposer une petite friandise à distance*

L'objectif est de lui montrer que son initiative est accueillie et sécurisante. Il a le droit de venir… et de repartir. Le simple fait qu'il soit venu est déjà un progrès.

Si le chat tolère davantage ta présence et reste en contact :

Même si tout se passe bien, ne cherche pas à prolonger la caresse trop longtemps. Fais une ou deux micro-caresses (1 à 2 secondes), puis retire doucement ta main avant qu'il ne s'éloigne. S'arrêter alors qu'il est encore détendu évite qu'il n'atteigne son seuil de saturation. Un chat craintif peut apprécier le contact… mais ne pas encore savoir gérer sa durée. S'il reste en place, ferme légèrement les yeux ou parle-lui calmement. S'il revient vers ta main, tu peux répéter le cycle : micro-caresse, pause, retrait. L'idée est de garder des contacts courts, prévisibles et maîtrisés, pour renforcer la confiance sans jamais la brusquer.

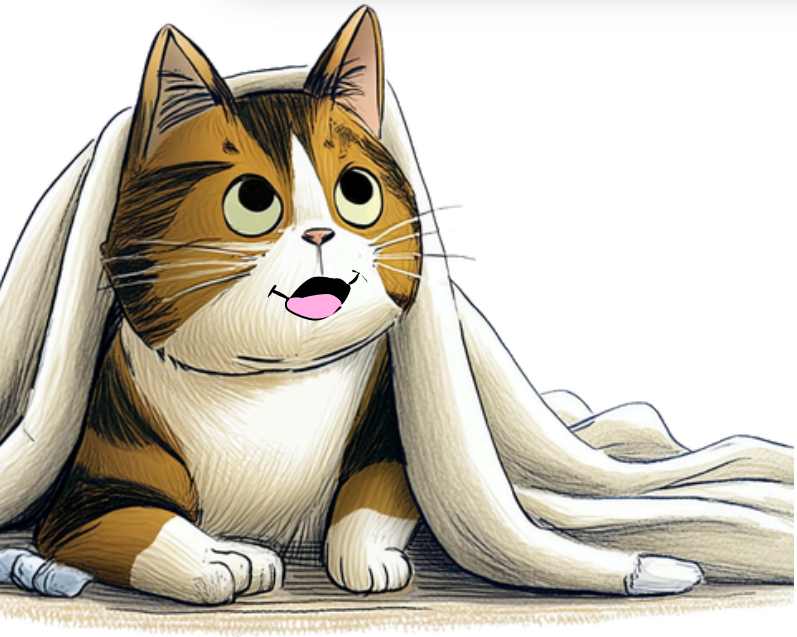

S'il refuse tout contact

Il est normal qu'un chat très craintif refuse tout contact physique au début. Cela peut durer plusieurs semaines, parfois plusieurs mois. Ce refus ne signifie pas que tu fais mal les choses. Il signifie simplement que le chat n'est pas encore prêt. Un chat qui évite ta main, qui se tend à ton approche ou qui quitte la pièce ne cherche pas à te rejeter. Il cherche à se protéger. À ce stade, son système de sécurité est encore prioritaire sur la relation. Le forcer à avancer plus vite ne ferait qu'augmenter sa méfiance.

Ce que tu peux faire à la place

Reviens à des interactions indirectes

- Présence calme dans la pièce
- Jeu à distance
- Friandises déposées sans avancer vers lui
- Voix douce et régulière
- Communication avec les yeux

+

Continue d'observer ses leviers

Jeu ?
Nourriture ?
Routine ?
...



Ce qu'il ne faut pas faire

- Ne cherche pas à "tester" régulièrement le contact
- Ne tends pas la main s'il l'évite clairement
- Ne le sors pas de sa cachette

Répéter une tentative trop tôt peut renforcer son réflexe de défense.

Conseil pour contourner la peur de la main

Proposer sans imposer

Si ton chat refuse le contact direct, ta main peut encore représenter une menace. Le jouet devient alors un intermédiaire sécurisant. Assieds-toi calmement et utilise un plumeau ou une canne à pêche tenue à distance de ton corps. Bouge-le doucement pour susciter l'intérêt, sans chercher à le toucher immédiatement. Observe sa réaction. S'il s'approche ou reste curieux sans fuir, tu peux continuer. S'il se tend ou recule franchement, reviens à une simple présence calme.

Caresser avec le plumeau

Lorsque le chat s'approche et reste détendu, tu peux commencer à le caresser doucement avec le plumeau, comme tu le ferais avec ta main.
Passe-le lentement sur :

- Les joues
- Le côté de la tête
- Le haut du cou

Reste léger, sans appuyer, avec des gestes courts et prévisibles. L'objectif n'est plus seulement de jouer, mais d'habituer progressivement le chat à la sensation du toucher, sans qu'il l'associe à une menace. Certains chats qui refusent totalement la main acceptent ce contact indirect et se débloquent à cette étape.

Faire la transition vers la main

Si le chat tolère régulièrement le contact via le plumeau, tu peux commencer une transition douce. Pose ta main à proximité pendant que tu utilises encore le jouet. Alterne plumeau et main, sans remplacer brutalement l'un par l'autre. Laisse toujours le chat venir vers toi. Le jouet reste un pont, pas une étape à brûler. Si une hésitation apparaît, reviens simplement à l'étape précédente.

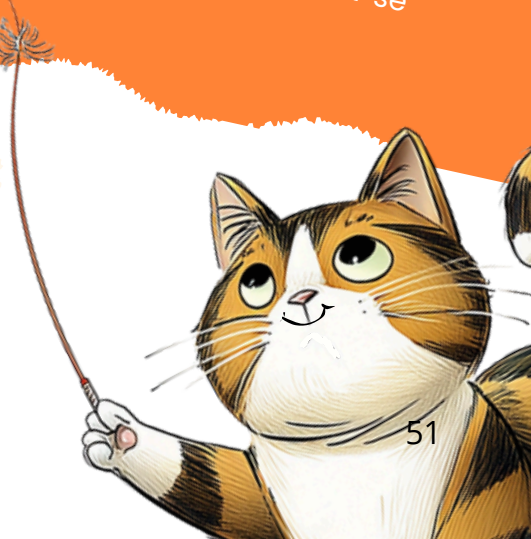

Comprendre la progression

La socialisation d'un chat craintif n'est jamais linéaire. Il peut avancer, puis sembler reculer. Accepter une caresse un jour, puis l'éviter le lendemain. Rester dans la pièce… puis se cacher après un bruit. Ce n'est pas un échec. C'est une progression par paliers.

Les signes d'une vraie progression

La progression ne se mesure pas uniquement au contact physique. Tu peux observer des changements plus subtils :

- **Il reste plus longtemps dans la pièce**
- **Il se déplace plus librement**
- **Il mange ou joue en ta présence**
- **Il se toilette près de toi**
- **Il surveille moins la sortie**

Ces micro-évolutions montrent que son niveau de vigilance diminue.

Les faux reculs

Un "recul" ponctuel est fréquent. Après une nouvelle étape, un changement ou un stress, le chat peut se montrer plus distant pendant quelques heures ou quelques jours. Cela ne signifie pas qu'il a tout oublié. Il ajuste simplement son seuil de sécurité. La clé est de rester cohérent et stable.

Un rythme lent est normal. En revanche, si après plusieurs semaines tu n'observes aucun signe d'évolution, il peut être utile de se poser d'autres questions. Une partie dédiée plus loin dans ce guide t'aidera à distinguer un simple rythme lent, d'un chat malade ou d'un chat peut-être inadapté à la vie en intérieur.

Quand retenter ?

Sur le terrain, tu ne retentes pas "*parce que c'est le bon moment*". Tu retentes parce que tu le sens plus détendu. Ce n'est pas toujours spectaculaire. C'est souvent subtil.



Par exemple

- Il ne sursaute plus quand tu changes de position
- Il ne te fixe plus en permanence
- Il cligne des yeux avant toi
- Il reste couché au lieu de partir quand tu entres
- Il avance d'un pas… puis s'arrête au lieu de fuir

Évite de retenter après un bruit, une visite, un changement dans la pièce, une journée où il est resté caché… En revanche, c'est souvent plus facile le soir, quand l'ambiance est calme, après un petit moment de jeu réussi, quand il vient déjà explorer près de toi, quand il est installé, détendu, pas en posture d'alerte. Bref, le timing compte plus que la technique.

Comment retenter ?

Ne refais pas exactement la même chose que la veille. Si la main a provoqué un recul, commence plus bas : main posée, immobile. Ou plumeau d'abord. Parfois, attendre 24 à 48 heures change tout. Parfois, c'est le lendemain matin que le déclic se fait. Et parfois… tu retentes alors que tu pensais que ce n'était pas le moment, et ça passe. **C'est là que ton observation et ton intuition entrent en jeu.**

Un chat peut refuser le contact pendant des jours… Puis un soir, venir poser sa tête contre la main. La progression n'est pas logique. ***Elle est émotionnelle.*** *Ton rôle n'est pas de programmer l'étape suivante. C'est d'être prêt quand lui l'est.*

RECAP

CHAPITRE 3



Construire la relation avec un chat craintif, ce n'est pas aller vers lui. ***C'est devenir quelqu'un vers qui il peut aller.*** *La relation se construit quand :*

- *Ta posture est calme et lisible*
- *Tes gestes sont lents et prévisibles*
- *Tes interactions sont courtes et positives*
- *Le contact est proposé, jamais imposé*
- *Tu respectes ses refus autant que ses avancées*

La progression ne se mesure pas à la quantité de caresses, mais à la diminution de sa vigilance.

- *S'il reste dans la pièce.*
- *S'il mange en ta présence.*
- *S'il te regarde sans se figer.*

Alors la relation avance. Ton rôle n'est pas d'accélérer. C'est d'être stable.

MISE EN SITUATION



ETAPE 1

Pendant 7j *20mn* *1 à 2x/jours*

- [ ] **Je m'installe calmement dans la pièce sans interaction**
- [ ] **Je reste 10 à 20 minutes sans chercher le contact**
- [ ] **Je limite mes mouvements et mon regard**

Il ne se cache plus immédiatement à ton entrée
Il ne se fige plus systématiquement
Il mange ou bouge en ta présence

Il reste tendu mais ne part plus se réfugier
Continuer l'étape 1 quelques jours.

Il file dans sa cachette à ton entrée, reste figé...
Réduis la durée, reste plus loin.

ETAPE 2

Pendant 10j *10mn* *1 à 3x/jours*

- [ ] **Je dépose une friandise à distance**
- [ ] **Je fais glisser un jouet sans l'approcher**
- [ ] **Je parle doucement sans l'appeler**
- [ ] **Je cligne lentement des yeux**

Il s'approche à moins d'un mètre
Il reste dans la pièce après interaction
Il revient explorer après une pause

Il s'approche puis repart vite
C'est normal. Continue sans accélérer.

Il se tend ou fuit immédiatement
Reviens à l'étape 1 pendant 24–48h.

ETAPE 3

Plusieurs semaines *20 sec* *1 à 2x/jours max*

- [ ] **Je pose ma main immobile au sol**
- [ ] **Je ne l'avance pas vers lui**
- [ ] **Je le laisse venir**
- [ ] **Je propose une micro-caresse (1–2 secondes)**
- [ ] **Je retire ma main avant qu'il ne s'éloigne**

Il incline la tête
Il ferme les yeux
Il revient vers ta main

Il accepte une fois puis évite le lendemain
Progression émotionnelle normale.

Il se fige / oreilles plaquées / queue qui fouette
Reviens au plumeau ou aux interactions indirectes.

ETAPE 4

Plusieurs semaines

- [ ] **Je garde des caresses courtes (quelques secondes)**
- [ ] **Je termine toujours l'interaction avant qu'il ne s'éloigne**
- [ ] **Je respecte chaque départ sans le rappeler**
- [ ] **Je garde le même ton de voix**
- [ ] **Je garde les mêmes gestes lents**
- [ ] **Je ne teste pas de nouvelles zones (ventre, pattes...)**
- [ ] **Je ne multiplie pas les tentatives par envie**

Chaque chat avance à son rythme : plus vite, plus lentement, parfois avec des retours en arrière. Ton observation reste ton meilleur repère.

CHAPITRE NUMERO 4

Gérer les difficultés



- Faire face aux griffures, morsures et réactions de peur
- Résoudre les accidents de litière et les nuits agitées
- Avancer quand la relation semble bloquée

Quand la peur devient morsure

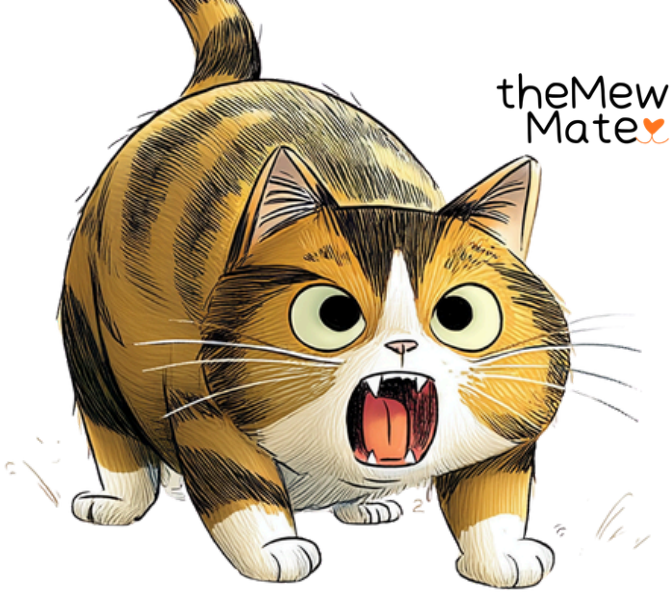

Un chat craintif ne mord pas pour “faire mal”. Il mord parce qu’il a dépassé son seuil de tolérance. Avant la morsure, il y a presque toujours des signaux :

Par exemple

- Oreilles en arrière
- Pupilles dilatées
- Corps figé
- Queue basse ou qui fouette
- Grognement ou souffle

La morsure n’est pas le début du problème. C’est le dernier signal.

Si tu arrives à lire ces signaux, tu évites 80 % des incidents.

Si tu observes des crachats, des grognements, une posture hérissée alors stop immédiatement toute tentative de contact. Même avec un jouet. Même *“juste pour voir”*. Recule calmement. Baisse légèrement le regard. Parle doucement ou ne parle pas du tout. Le message que tu envoies doit être simple : *“Je t’ai entendu. Je respecte.”* **C’est ce respect qui protège la relation.**

Si tu es griffé

Malgré toutes les précautions, ça peut arriver. Ce qui compte, ce n’est pas l’incident. C’est ta réaction.

A faire

1

- Retire ta main calmement (sans geste brusque)
- Ne crie pas
- Ne t'énerves pas
- Ne fixe pas le chat

Ensuite

2

- Lave immédiatement à l'eau et au savon
- Désinfecte
- Surveille rougeur ou douleur



Consulte si

3

- Plaie profonde
- Saignement important
- Vaccin non à jour
- Signe d'infection

Un chat craintif ne comprend pas la punition. Il comprend uniquement la menace ou l'absence de menace.

Si tu es mordu

Une morsure est différente d'une griffure. Même petite, elle peut s'infecter rapidement.

À faire immédiatement

- Éloigne le plus calmement possible ta main
- Nettoie abondamment à l'eau et au savon
- Désinfecte
- **Consulte un médecin, même si la plaie semble minime**

Les dents des chats peuvent injecter des bactéries profondément sous la peau. La plaie peut donc se refermer en surface tout en laissant une infection se développer à l'intérieur. Un avis médical permet d'évaluer le risque et d'éviter d'éventuelles complications. Si la morsure concerne la main ou les doigts, il est recommandé de consulter rapidement dans un service spécialisé type SOS Main, particulièrement habitué à ce type de blessure.

Après l'incident

La priorité est toujours ta santé et ta sécurité. Assure-toi d'abord que la plaie a été correctement nettoyée et prise en charge. Une fois cela fait, la question qui revient souvent est :

Que faire pour la relation avec le chat ?

Après une morsure ou une attaque, il est normal de se sentir secoué, méfiant ou impressionné. Pour certaines personnes, l'expérience peut être suffisamment marquante pour qu'il devienne difficile de continuer sereinement.

Si tu sens que la peur s'est installée ou que tu n'as plus confiance, il est important de l'accepter. La socialisation repose sur une relation calme et stable : si l'humain est tendu ou inquiet, le chat le ressent immédiatement.

Dans ce cas, plutôt que de laisser la situation s'enliser ou d'abandonner brutalement le chat, il est préférable de **contacter une association** ou **une structure expérimentée** qui pourra prendre le relais et réévaluer la situation.

Cela ne signifie pas que tu as échoué. Certaines situations sont simplement plus impressionnantes que prévu, et demander de l'aide est parfois la décision la plus responsable.

Avant d'en arriver là, laisse-toi toutefois un peu de temps. Après un incident, il est normal d'avoir besoin de prendre du recul pour retrouver son calme.

La meilleure chose à faire :

- *Prendre quelques heures ou journées pour faire retomber la tension*
- *Revenir ensuite à une présence calme dans la pièce*
- *Sans tentative de contact*
- *Sans test*
- *Sans pression*

Retiens bien qu'une morsure ne signifie pas que le chat est agressif et le sera toujours, que la socialisation est un échec, que tu as tout raté. Elle signifie simplement : "*Je n'étais pas prêt.*" Ton rôle n'est pas d'aller plus vite. Ton rôle est d'ajuster.



Dans certains cas, il est aussi possible que le chat ne soit simplement pas fait pour la socialisation avec l'humain. Même avec beaucoup de patience, de temps et de bonnes conditions, certains chats restent profondément sauvages ou vivent le contact humain comme une menace permanente.

Nous verrons plus loin dans ce guide comment reconnaître ces situations et quoi faire lorsque, malgré tous les efforts, la relation ne progresse pas.

Quand la litière pose problème

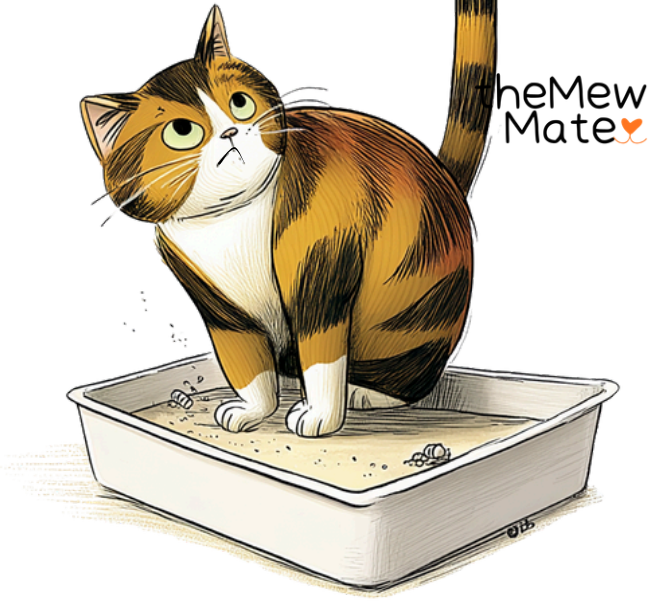

Un chat qui fait ses besoins hors de la litière ne le fait jamais pour se venger. Chez le chat, la propreté est instinctive. S'il évite sa litière, **c'est presque toujours qu'un élément ne lui convient pas.**

Par exemple

- le stress
- le type de litière
- l'emplacement
- la propreté du bac
- ou parfois un problème de santé

La première chose à faire n'est donc pas de corriger le chat, mais de comprendre ce qui bloque.

Comprendre pourquoi un chat refuse sa litière

Le stress ou la peur

Un changement d'environnement, un nouvel humain, un autre animal, un bruit fort ou même une odeur inhabituelle peuvent suffire à bloquer un chat. Un chat craintif peut aussi éviter la litière s'il se sent observé ou dérangé lorsqu'il s'y rend.

Le type de litière

La texture de la litière est très importante pour les chats. La majorité préfère : une litière fine, agglomérante, non parfumée. Les litières parfumées ou trop différentes de ce que le chat connaît sont souvent refusées.

Le nombre de bacs

Certains chats refusent une litière simplement parce qu'ils n'ont pas assez de choix. La règle la plus fiable est : nombre de chats + 1 bac supplémentaire. Certains chats très propres préfèrent aussi une litière pour uriner et une autre pour déféquer.

L'emplacement de la litière

La litière doit être placée dans un endroit calme, discret, loin de la nourriture, à l'abri des passages. Un chat craintif évitera souvent une litière placée dans un endroit trop exposé.

La taille et la forme du bac

Un bac trop petit peut poser problème. Le chat doit pouvoir entrer facilement, tourner sur lui-même, gratter correctement. Certains chats refusent aussi les bacs fermés, surtout s'ils sont craintifs.

L'hygiène du bac

Les chats sont extrêmement sensibles aux odeurs. Un bac sale peut suffire à provoquer un refus. Idéalement retirer les déjections au moins une fois par jour et changer complètement la litière régulièrement.

Un problème de santé

Des douleurs urinaires, digestives ou locomotrices peuvent pousser un chat à éviter sa caisse. Dans ce cas, le chat associe la litière à une sensation désagréable.



Comment savoir ce qui pose problème ?

Comme d'habitude, avant de modifier quoi que ce soit, commence par observer. Le comportement du chat donne souvent des indices très clairs sur ce qui ne lui convient pas. **Voici quelques exemples concrets.**



Le chat utilise la litière uniquement la nuit

Au début, ce n'est pas forcément inquiétant. Beaucoup de chats craintifs n'osent sortir que lorsque la maison est calme. Cela signifie souvent qu'il ne se sent pas encore assez en sécurité pour y aller en ta présence. Avec le temps, ce comportement disparaît généralement.

En revanche, s'il se retient toute la journée pendant une longue période, reste vigilant. Se retenir trop souvent peut favoriser des problèmes urinaires. Dans ce cas, il peut être utile d'ajuster l'environnement pour qu'il se sente plus à l'aise d'utiliser sa litière même en journée.

Le chat s'approche de la litière mais repart

Cela indique souvent que quelque chose dans la litière ne lui convient pas : odeur trop forte, litière parfumée, texture désagréable ou bac sale.

Le chat gratte longtemps mais ne fait rien

Cela peut vouloir dire que le bac n'est pas adapté : trop petit, trop fermé ou placé dans un endroit où il ne se sent pas en sécurité. Parfois, cela peut aussi être la texture qui ne lui convient pas.

Le chat fait juste à côté de la litière

Dans ce cas, c'est souvent le bac lui-même qui pose problème :
taille trop petite, bac fermé, litière sale ou texture qui ne lui plaît pas.

Le chat fait toujours ses besoins au même endroit (hors litière)

Cela signifie souvent que cet endroit lui paraît plus sûr ou plus confortable que la litière. Par exemple : un coin discret, un tapis, un lit ou une surface douce. Il faut alors nettoyer et comprendre pourquoi cet endroit lui semble plus rassurant que la litière.

Que faire si ton chat fait hors de la litière ?

Avant toute chose, rappelle-toi une règle essentielle : observer et comprendre reste la base. Si la cause du problème n'est pas identifiée et corrigée (type de litière, emplacement, stress, bac inadapté…), le chat continuera simplement à faire ses besoins ailleurs. **Il ne faut jamais gronder ou punir un chat pour cela.** Il ne fait pas ça par vengeance : quelque chose ne lui convient pas. Même si la situation peut être pénible au quotidien, il faut corriger la cause plutôt que le comportement. Une fois les ajustements faits, voici trois choses simples à mettre en place pour l'aider à revenir vers sa litière.

1 Nettoyer parfaitement l'endroit

Si l'odeur reste, le chat aura tendance à revenir exactement au même endroit. Il est donc essentiel de nettoyer en profondeur.

- Absorbe l'urine avec un chiffon si la zone est encore humide.
- Applique un mélange 50 % vinaigre blanc / 50 % eau tiède.
- Laisse agir quelques minutes puis tamponne.
- Saupoudre du bicarbonate de soude, laisse agir plusieurs heures puis aspire

Sinon, tu peux aussi nettoyer la zone avec un produit enzymatique conçu pour éliminer les odeurs d'urine. Évite les parfums forts et les produits destinés à repousser le chat : ils peuvent augmenter son inconfort sans résoudre la cause du problème.

Attention à l'eau de javel ! Il ne faut jamais nettoyer les zones souillées ou les bacs à litière avec de la javel. C'est toxique pour les chats et son odeur forte peut au contraire les repousser du bac. Pour nettoyer une litière, utilise simplement de l'eau chaude et un savon doux, puis rince bien et laisse sécher.

Empêcher temporairement l'accès à la zone

2

Si le chat revient toujours au même endroit, il peut être utile de rendre cette zone moins agréable pendant un temps. Par exemple :

- poser du papier aluminium
- utiliser une couverture de survie
- protéger la surface avec un objet ou une protection

Ces surfaces sont souvent désagréables pour les chats et les dissuadent d'y retourner.

Réorienter vers la litière

3

L'objectif est d'aider le chat à réassocier la litière à l'endroit pour faire ses besoins. Quelques astuces simples :

- déposer une crotte dans la litière pour qu'il reconnaisse l'odeur
- gratter légèrement dans le bac pour attirer son attention
- si nécessaire, placer temporairement une litière à l'endroit où il faisait ses besoins

Une fois le bac utilisé, tu peux le déplacer progressivement vers l'emplacement souhaité.



Quand consulter un vétérinaire ?

Dans la majorité des cas, les problèmes de litière sont liés à l'environnement, au stress ou à un bac inadapté. Mais il est important de garder en tête qu'un problème de propreté peut parfois être lié à un problème de santé. Certains signes doivent donc t'alerter.

Consulte un vétérinaire si :

Si tu n'as observé aucune urine depuis environ 12 heures, contacte ton vétérinaire dans la journée pour lui demander conseil.

En revanche, si ton chat essaie d'uriner sans y parvenir, retourne fréquemment dans sa litière, ne produit que quelques gouttes, vocalise ou semble douloureux, consulte immédiatement, sans attendre ce délai - **particulièrement s'il s'agit d'un mâle.**

Au moindre doute, consulte. Mieux vaut vérifier rapidement que laisser un problème de santé s'aggraver. Ces signes peuvent indiquer une infection urinaire, une constipation, une douleur digestive ou un autre problème médical.

Si le chat est difficile à manipuler ou à mettre en caisse, nous verrons plus loin dans ce guide comment procéder sans le brusquer.

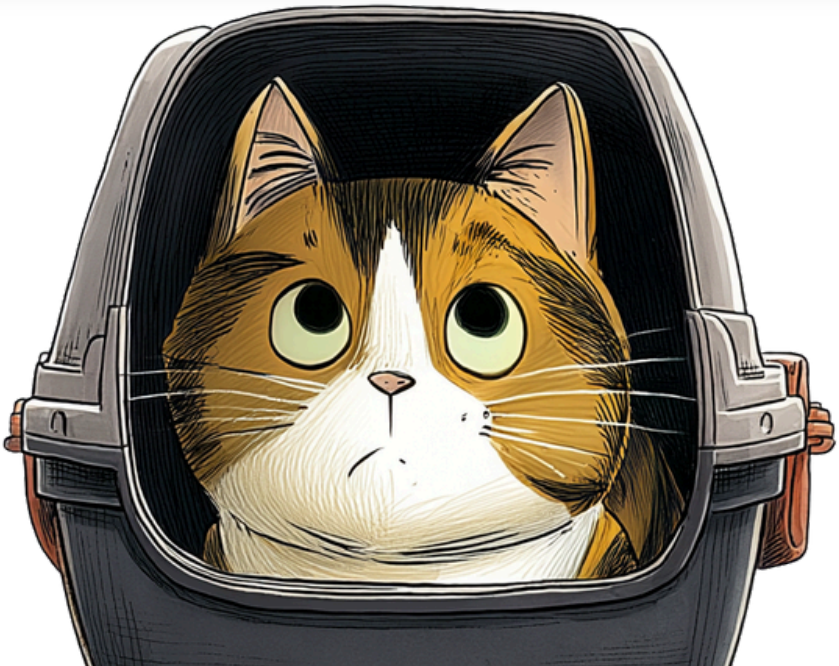

Quand le chat miaule la nuit



Il est très fréquent qu'un chat fraîchement arrivé miaule la nuit. Pour beaucoup d'adoptants ou familles d'accueil, c'est une situation déroutante, parfois même épuisante.

Pourtant, dans la majorité des cas, cela ne signifie pas que quelque chose ne va pas. Un chat peut miauler pour différentes raisons.

L'important est d'essayer de comprendre ce qu'il exprime, plutôt que de chercher à le faire taire.

L'adaptation

Un chat qui vient d'arriver peut encore ne pas comprendre où il se trouve. La nuit, lorsque tout est calme, les bruits de la maison deviennent plus perceptibles. Cela peut être déstabilisant pour un chat qui découvre un nouveau lieu. Miauler peut alors être une façon :

- d'exprimer son stress
- de chercher des repères
- de tester l'environnement

Dans les premiers jours, ces vocalisations sont donc souvent liées à l'adaptation.

Le moment où il ose explorer

Certains chats craintifs passent toute la journée cachés et n'osent sortir que lorsque tout est calme. La nuit devient alors le moment où ils commencent à explorer leur environnement. Les miaulements peuvent accompagner cette exploration et libérer le stress accumulé dans la journée. Ce comportement est très fréquent chez les chats craintifs.

La recherche de présence

Un chat peut aussi miauler simplement pour vérifier qu'il n'est pas seul. Cela peut être une façon de communiquer ou de se rassurer, surtout dans un environnement qu'il ne maîtrise pas encore.

Reconnaître les types de miaulements

Tous les miaulements ne veulent pas dire la même chose. Avant de chercher à faire taire le chat, il est important d'essayer de comprendre ce qu'il exprime. Avec un peu d'observation, il est souvent possible de distinguer plusieurs types de vocalisations.

Le miaulement lié à la peur

Ce miaulement est souvent plus long, plus grave ou plus plaintif. Il peut apparaître lorsque le chat est :

- dans sa cachette
- en phase d'exploration
- face à quelque chose qu'il ne comprend pas.

C'est souvent un signe que le chat n'est pas encore totalement rassuré dans son environnement.



Le miaulement de communication

Certains chats sont simplement plus bavards que d'autres. Ils peuvent miauler pour signaler leur présence, répondre à une voix, attirer l'attention, interagir avec l'humain. Ces miaulements sont souvent plus courts et moins tendus. Ils ressemblent davantage à une forme de dialogue.

Les vocalisations liées aux hormones

Si le chat n'est pas stérilisé, les miaulements peuvent aussi être liés aux chaleurs. Ils sont généralement :

- plus forts
- plus répétés
- accompagnés d'agitation

Ces vocalisations peuvent aussi varier selon la période de l'année. Chez les chats non stérilisés, les chaleurs apparaissent souvent au printemps et au début de l'été, lorsque les journées rallongent. La stérilisation permet généralement de réduire fortement ces miaulements.

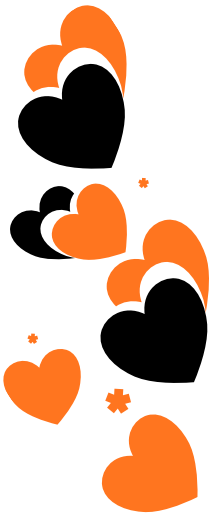



Comment apaiser un chat qui miaule la nuit ?



L'objectif n'est pas forcément de faire taire le chat immédiatement. Le plus important est de l'aider à se sentir suffisamment en sécurité pour que les vocalisations diminuent naturellement. Voici quelques approches concrètes qui peuvent aider.

Créer une chaleur rassurante

La chaleur a un effet très apaisant pour les chats. Elle rappelle la présence d'un autre corps, un nid ou quelque chose de vivant et sécurisant. Tu peux placer une bouillotte tiède, enveloppée dans un tissu, dans une autre cachette disponible dans la pièce.

Important : ne place jamais cette bouillotte dans la cachette principale du chat. *Ce refuge doit rester totalement intact. Ajoute éventuellement quelques friandises devant l'entrée, sans jamais pousser le chat à y aller. L'idée est simplement de créer une présence rassurante dans la pièce. Tu peux répéter ce rituel chaque soir.*

Utiliser un diffuseur de phéromones

Le Feliway est un diffuseur qui libère dans l'air des phéromones faciales félines synthétiques. Ce sont les mêmes substances que les chats déposent naturellement lorsqu'ils se frottent contre les objets ou les humains. Pour un chat, ces phéromones sont un signal de sécurité et de familiarité : elles indiquent que l'environnement est calme, connu et rassurant. Le Feliway peut aider à :

- *diminuer le stress lié à l'arrivée dans un nouveau lieu*
- *réduire certaines vocalisations nocturnes*
- *encourager un sentiment de sécurité dans la pièce*

Le Feliway peut être particulièrement utile si ton chat miaule beaucoup la nuit, n'ose pas explorer, sursaute facilement, reste en hypervigilance, passe la majorité du temps caché...

Pour qu'il soit efficace, branche le diffuseur dans la pièce où le chat passe le plus de temps, surtout là où il dort la nuit. Place-le dans un endroit dégagé (évite derrière un meuble), laisse-le branché en continu et remplace la recharge environ tous les 30 jours. L'effet n'est pas immédiat. Les premières améliorations apparaissent souvent après quelques jours, parfois après deux à trois semaines.

Les fleurs de Bach

Les fleurs de Bach sont des élixirs floraux naturels utilisés pour aider à rééquilibrer certaines émotions. Pour les chats, il est important d'utiliser des versions sans alcool, spécialement formulées pour les animaux. Elles sont parfois utilisées pour :

- *diminuer le stress général*
- *réduire l'hypervigilance*
- *apaiser certaines peurs*
- *aider le chat à s'adapter à un nouvel environnement.*

Contrairement à un médicament, elles ne « calment » pas de manière chimique : elles soutiennent plutôt l'équilibre émotionnel. Ajoute 2 à 4 gouttes sur un peu de pâtée ou dans l'eau de boisson du chat et renouvelle à chaque changement d'eau, en respectant les doses indiquées par le fabricant. Il est conseillé de continuer au moins 10 à 15 jours pour évaluer l'effet.

Ton attitude compte aussi

Quand un chat miaule la nuit, la manière dont tu réagis peut soit apaiser la situation, soit l'amplifier. Tu peux parfois répondre doucement à distance, avec une voix calme. Pour certains chats, cela suffit à les rassurer. Mais pour d'autres, aller vers eux peut au contraire renforcer les vocalisations. Dans ce cas, il vaut mieux ne pas intervenir et laisser le chat gérer la situation. L'important est de ne jamais gronder le chat. Les miaulements ne sont pas un caprice : ils expriment souvent du stress ou de la désorientation.

Le lendemain, continue simplement comme d'habitude. Même si la nuit a été difficile, essaie de garder une attitude calme et normale : passe un peu de temps dans la pièce, garde les mêmes routines, ne change pas brusquement l'environnement. Pour le chat, cela signifie simplement : tout va bien ici. Avec le temps, cette stabilité l'aide souvent à se détendre et à vocaliser moins.



Quand consulter un vétérinaire ?

Dans la majorité des cas, les miaulements nocturnes sont liés au stress, à l'adaptation ou au besoin de communication. Mais il est important de rester attentif à certains signes.

Consulte rapidement un vétérinaire si :

- *les vocalisations deviennent soudaines, très fortes ou continues*
- *le chat semble en douleur ou très agité*
- *il ne mange plus ou boit très peu*
- *il n'urine pas ou n'a pas de selles depuis 48 heures*

Dans ces situations, il est important d'écarter une cause médicale, car certains miaulements peuvent aussi être liés à une douleur ou un inconfort physique.

Si le chat est difficile à manipuler ou à mettre en caisse, nous verrons plus loin dans ce guide comment procéder sans le brusquer.

Quand le chat ne progresse pas

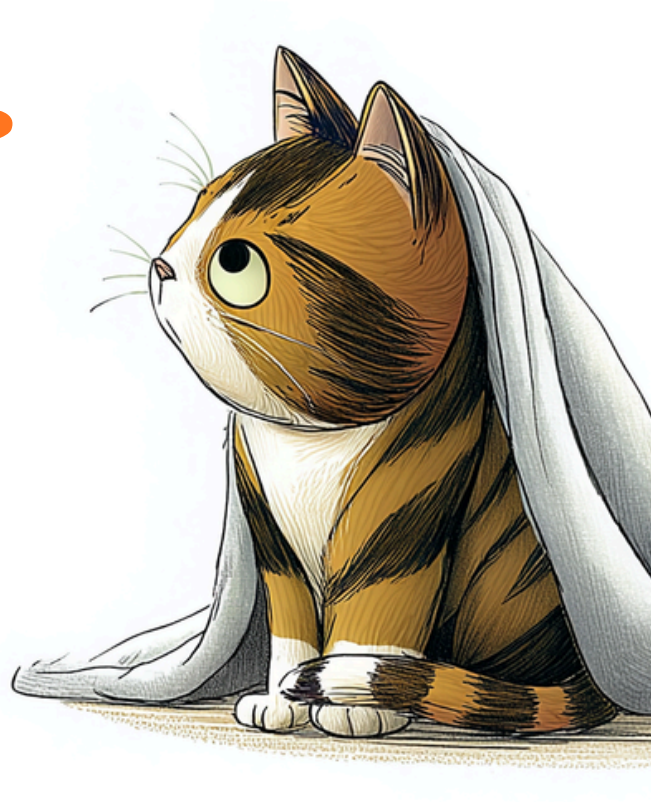

Même avec beaucoup de patience, un environnement adapté et une approche respectueuse, il arrive que certains chats ne montrent presque aucune amélioration. C'est une situation difficile à vivre, parce qu'on a souvent l'impression d'avoir tout fait correctement. Il est pourtant important de garder une chose en tête : **tous les chats ne suivent pas la même trajectoire, et certains ne sont tout simplement pas faits pour vivre avec l'humain.** L'objectif ici n'est pas de conclure trop vite, mais de savoir quand se poser les bonnes questions.

Au bout de combien de temps faut-il s'inquiéter ?

Il n'existe pas de durée universelle pour socialiser un chat craintif. Chaque chat avance à son propre rythme. Certains progressent en quelques semaines. D'autres ont besoin de plusieurs mois. Ce qui compte vraiment, ce n'est pas la vitesse, mais la présence de micro-signes d'évolution. Tant que ces petits changements apparaissent au fil du temps, il n'y a généralement pas lieu de s'inquiéter. En revanche, il peut être utile de se poser des questions si après 8 à 10 semaines d'accompagnement rigoureux, le chat ne montre **aucune progression**, ou régresse malgré de bonnes conditions.

Le chat n'est peut-être pas fait pour vivre avec les humains

C'est une réalité que l'on rencontre parfois avec des chats issus de la rue ou de colonies extérieures. Certains chats restent profondément non socialisables, même dans de bonnes conditions. Quelques signes peuvent l'indiquer :

- *aucune progression malgré plusieurs semaines ou mois*
- *il ne mange jamais en présence humaine*
- *il fuit systématiquement, même sans mouvement ou bruit*
- *il reste dans un stress permanent (pupilles très dilatées, posture figée)*
- *il n'interagit jamais, même à distance*

Dans ce cas, il ne s'agit pas d'un échec. Certains chats sont simplement faits pour une vie libre, avec peu ou pas de contact humain.

La décision ne doit jamais être prise seul. *Il est important de contacter une association expérimentée pour évaluer la situation et envisager la solution la plus adaptée : relâcher sécurisé, colonie suivie, ou autre environnement plus compatible avec sa nature.*

Un problème de santé peut bloquer la socialisation

Un chat qui a mal ou qui ne se sent pas bien physiquement ne peut pas se détendre, même s'il le voudrait. Dans ce cas, ce n'est pas de la timidité : c'est souvent une réaction de survie. Certains signes doivent alerter :

- *forte baisse d'appétit*
- *vomissements ou diarrhée répétés*
- *respiration anormale*
- *boiterie ou douleur*
- *pupilles dilatées en permanence*
- *immobilité inhabituelle*
- *absence totale de jeu, même seul*

Dans ces situations, la priorité n'est plus la socialisation. **Il faut consulter un vétérinaire !**

Un chat qui souffre ne peut pas progresser. Mais une fois soulagé, certains chats se débloquent très rapidement.

L'environnement peut bloquer la progression

Parfois, le problème ne vient pas du chat lui-même, mais du contexte dans lequel la socialisation a commencé. Un mauvais départ peut créer une peur durable : *gestes maladroits au début, tentative de contact trop rapide, manipulation forcée, environnement associé à un stress...*

Dans ce cas, le chat peut rester bloqué dans ce logement précis, avec ces repères-là. Mais dans un autre environnement, avec une nouvelle pièce refuge, un humain inconnu et des étapes mieux respectées, le chat peut parfois reprendre le processus à zéro et progresser normalement. Ce phénomène est plus courant qu'on ne le pense.



Important

Dans tous les cas, **ne reste pas seul face à la situation**. Échange avec l'association qui t'a confié le chat, une famille d'accueil expérimentée ou un vétérinaire habitué aux chats craintifs. Un regard extérieur permet souvent de voir des éléments que l'on ne remarque plus quand on vit avec le chat au quotidien.

Et si la progression est bloquée, cela ne signifie pas que tu as échoué. Certains chats ont simplement besoin d'un autre environnement, d'un autre humain, d'un autre rythme ou d'un mode de vie différent.

Tous les chats ne deviendront pas des chats proches de l'humain, et ce n'est pas grave. **Le véritable objectif est de trouver la vie qui lui correspond le mieux**.

Parfois cela signifie une adoption. Parfois un nouvel accueil. Et parfois une vie libre, mais protégée.

RECAP
CHAPITRE 4

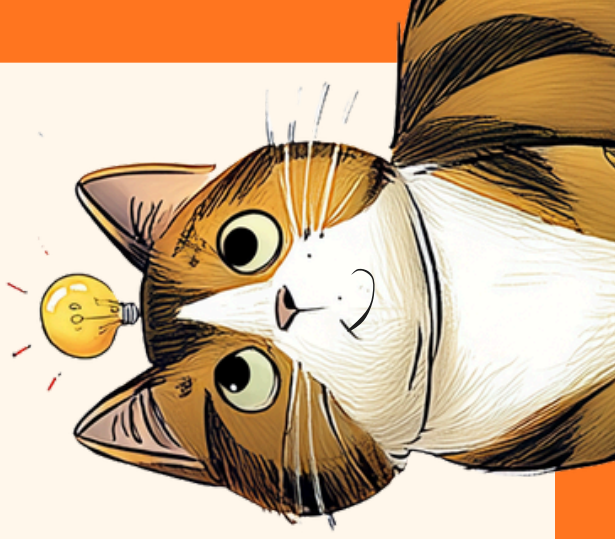

Les difficultés font partie du processus de socialisation d'un chat craintif. Morsures, accidents de litière, vocalisations nocturnes ou stagnation sont des situations fréquentes, surtout dans les premières semaines. Dans la majorité des cas, ces comportements ne sont ni de la provocation ni de la mauvaise volonté, mais des signaux de stress ou d'incompréhension.

OBSERVER AVANT D'AGIR

Un comportement problématique est souvent un signal. Comprendre ce qui le déclenche est la première étape pour le résoudre.

NE JAMAIS PUNIR NI GRONDER

La peur ne disparaît pas avec la contrainte. Punir un chat craintif augmente son stress et peut casser la confiance en construction.

IDENTIFIER LA CAUSE

Un chat qui mord, évite sa litière ou miaule la nuit essaie souvent d'exprimer un malaise ou un besoin.

RESPECTER LE RYTHME DU CHAT

Chaque chat progresse différemment. Certains avancent rapidement, d'autres ont besoin de plusieurs semaines, voire plusieurs mois.

Quand la progression stagne, il y a toujours une raison. Avec patience, observation et cohérence, la plupart des situations finissent par évoluer.

CHAPITRE NUMERO 5

Stabiliser les progrès



- Identifier quand le chat est prêt à explorer davantage
- Ouvrir progressivement le territoire sans provoquer de régression
- Consolider la confiance sur le long terme

Savoir si ton chat est prêt à explorer

Avant d'ouvrir l'accès au reste du logement, il est essentiel de s'assurer que ton chat est suffisamment en sécurité dans sa pièce refuge. L'objectif est d'éviter de le mettre en difficulté. Un chat prêt à explorer montre plusieurs signes de stabilité, sur plusieurs jours consécutifs.

LES SIGNAUX

Il mange en ta présence

Manger est un moment de vulnérabilité. S'il le fait alors que tu es dans la pièce, c'est un très bon signe de confiance.

Il sort de sa cachette

Pas besoin qu'il traverse toute la pièce. Le simple fait de changer de cachette, passer devant toi sans fuir est déjà un vrai progrès.

Ses vocalisations évoluent

Elles deviennent plus courtes, plus douces, moins paniquées.

Il tolère ta présence

Il peut rester en alerte, mais ne disparaît plus dès que tu entres.

Il montre des comportements "normaux"

Toilette, étirements, bâillements, siestes visibles... Ces signaux indiquent qu'il sort progressivement du mode survie.

Il commence à jouer

Le jeu est un excellent indicateur : un chat qui joue n'est plus en hypervigilance permanente.

Tu n'as pas besoin de cocher tous les critères.

Mais si ton chat présente plusieurs de ces signes pendant quelques jours, c'est qu'il est probablement prêt à découvrir un peu plus.



Encore une fois, ce n'est pas une science exacte. Certains chats prennent quelques jours. D'autres plusieurs semaines. ***Ce qui compte, ce n'est pas la vitesse, mais la stabilité des signaux.***

Sécuriser l'environnement avant l'ouverture

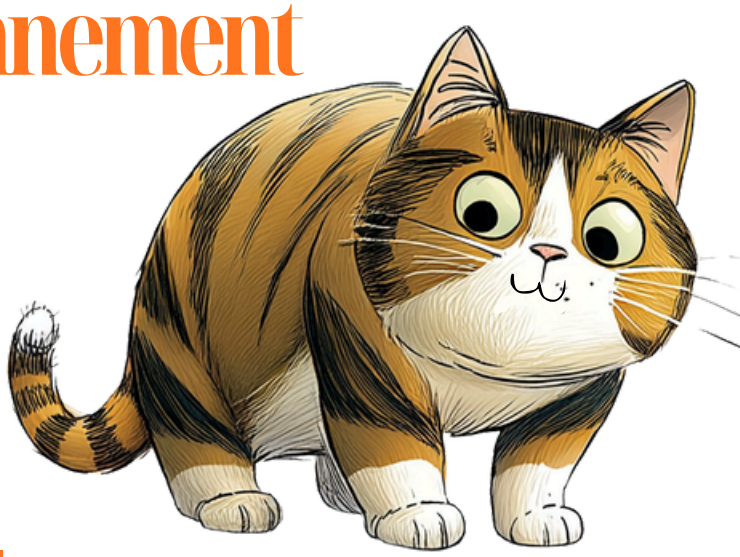

Avant même d'envisager d'ouvrir l'accès au reste du logement, certains points sont non négociables. Un chat craintif ne réfléchit pas : s'il a peur, il fuit. Et dans un espace non sécurisé, cette fuite peut être dangereuse… et casser plusieurs jours, voire semaines de progression.

Les éléments à vérifier absolument

Sécuriser toutes les ouvertures

Fenêtres, balcon, oscillo-battant… tout doit être fermé ou sécurisé. Un chat stressé peut se jeter dans une ouverture sans percevoir le danger. Ce n'est pas de la bêtise, c'est un réflexe de panique.

Empêcher les portes de se refermer

Une porte qui claque ou se ferme pendant une exploration peut provoquer panique, fuite brutale, blocage durable. Donc bloque les portes avec un objet simple (cale-porte, coussin, meuble léger). Le chat doit toujours pouvoir faire demi-tour facilement.

Éviter les rencontres humaines imprévues

Le pire scénario pour un chat craintif sortir de sa pièce… et tomber face à quelqu'un. Cela peut provoquer peur, fuite et régression. Pour limiter ce risque, choisis un moment calme :

- *le soir, quand tu regardes une série*
- *quand tu lis ou te poses tranquillement*
- *ou la nuit, si l'environnement est totalement calme*

L'important est que tu sois présent mais peu en mouvement, avec du calme. Avant d'ouvrir (surtout la nuit) vérifie aussi que rien de dangereux ne traîne pour ne pas que le chat se blesse en explorant.

On ne crée pas juste de l'espace. On crée un environnement où le chat peut explorer sans danger, fuir sans être bloqué, observer sans pression.

Étape 1 : la première ouverture

La première ouverture est une étape clé. Elle doit être simple, calme et sans intervention.

Concrètement :

- *Ouvre simplement la porte de sa pièce refuge*
- *Ne l'appelle pas*
- *Ne l'attire pas avec de la nourriture*
- *Ne parle pas*
- *Ne te place pas devant l'ouverture*
- *Ne fais pas d'allers-retours*

En bref, tu ne fais rien. Tu rends juste l'accès possible.

Le chat peut ne pas sortir du tout, attendre plusieurs heures, avancer de quelques centimètres puis revenir, explorer uniquement quand tu dors… **Tout ça = du progrès.**

Étape 2 : élargir progressivement l'espace

L'objectif est de permettre au chat de s'approprier le territoire sans être submergé.

Concrètement :

On n'ouvre jamais tout d'un coup. On procède par zones : d'abord une zone de transition (couloir), puis une petite pièce calme, ensuite seulement les grands espaces.

Pourquoi c'est important ?

Un espace trop grand d'un coup provoque trop de stimuli, trop d'odeurs, trop d'informations et le chat peut se sentir dépassé et régresser.

Combien de temps par zone ?

Il n'y a pas de durée fixe. En général : 48 à 72h minimum. Mais certains chats ont besoin de plus. **Ce qui compte, ce sont les signaux.** Tu peux avancer quand le chat est à l'aise, et ralentir dès que tu observes des signes de stress.

Si tu ne peux pas ouvrir par zones

Adapte simplement en limitant l'espace autant que possible, ferme certaines pièces, ajoute des cachettes… **Si tout est ouvert : le chat doit toujours avoir des refuges accessibles !**

Consolider la confiance sur le long terme

Lorsque ton chat commence à explorer davantage et à se montrer plus à l'aise, le plus dur n'est pas derrière toi. C'est justement à ce moment-là que la confiance reste fragile. L'objectif n'est plus de faire progresser à tout prix, mais de **stabiliser** ce qui a été construit.

Garder des repères stables

Même quand tout va mieux, garde des horaires de repas réguliers, conserve les mêmes habitudes, évite de modifier brutalement l'environnement. C'est la stabilité qui renforce le sentiment de sécurité.

Continuer des interactions simples et positives

Même si le chat progresse, continue à lui parler doucement, à passer du temps dans son environnement, à proposer du jeu ou des friandises à distance.

Ne pas casser la confiance

C'est souvent à ce moment-là que des erreurs apparaissent. Quand le chat commence à se rapprocher, à se montrer davantage ou à accepter ta présence, on peut avoir l'impression que la relation est "acquise".

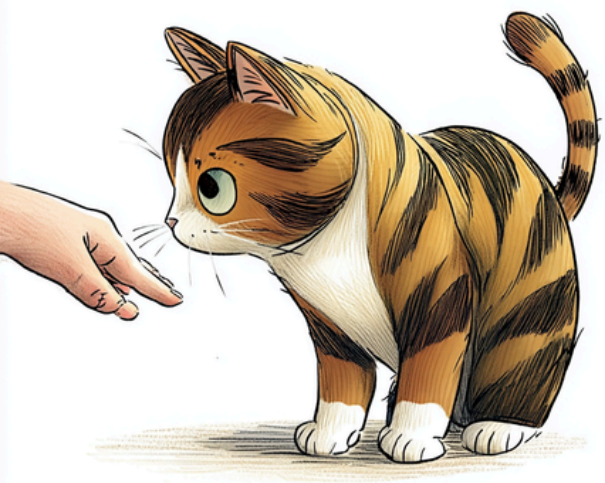

Donc on a tendance à vouloir aller plus vite, tenter plus de contacts, tester ce qu'il accepte ou non, se dire "*c'est bon, il est à l'aise maintenant*"...

Mais pour un chat craintif, la confiance reste fragile pendant longtemps. Un geste trop rapide, une interaction forcée ou une mauvaise lecture de ses signaux peut suffire à provoquer un recul.

Garder des refuges accessibles

Même s'il explore tout le logement, ton chat doit toujours pouvoir se cacher, s'isoler, revenir dans un endroit sécurisé… Supprimer les cachettes peut provoquer des régressions.



RECAP
CHAPITRE 5

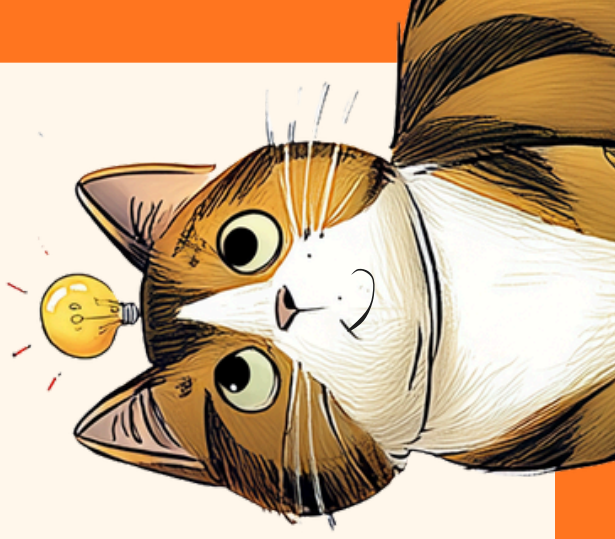

L'ouverture du territoire doit toujours se faire progressivement, sans précipitation. Avance étape par étape, en laissant le chat découvrir son environnement zone par zone.

Respecte son rythme : avance lorsqu'il est à l'aise, et ralentis dès que du stress apparaît. Et même lorsque l'espace s'agrandit, garde la même posture calme, présent, sans pression.

Je le répète, mais n'oublie pas que chaque chat est différent. Ce que tu lis ici est un repère, pas une règle à suivre à la lettre. Appuie-toi sur ton observation et ton ressenti : avec le temps, tu comprendras mieux ton chat et tu gagneras naturellement en confiance.

CHAPITRE NUMERO 6

Gérer les situations sensibles



- Introduire humains et animaux en douceur
- Gérer les situations du quotidien sans stress
- Manipuler le chat en limitant la peur

Certaines situations sont particulièrement délicates avec un chat craintif : rencontrer un humain, un autre animal, être manipulé ou transporté. Ces moments ne sont pas anodins. Mal gérés, ils peuvent provoquer stress, peur ou régression. **L'objectif n'est pas de les éviter à tout prix, mais de les anticiper et les accompagner correctement.**

Introduire humains et animaux en douceur

Introduire un nouvel individu dans l'environnement d'un chat craintif est toujours un moment délicat. Chaque rencontre peut être perçue comme une menace si elle est trop rapide ou mal préparée.

Introduire un nouveau chat

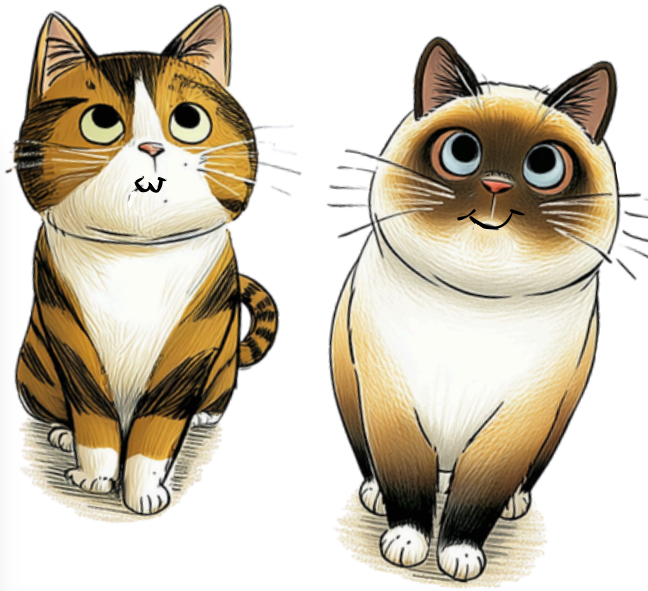

La quarantaine (indispensable)

1

Pendant environ 15 jours :

- *les chats sont totalement séparés*
- *chacun a ses propres ressources*
- *aucune interaction directe*

Cette étape permet d'éviter la transmission de maladies, de réduire le stress et d'observer les comportements. **Si un chat montre des signes de maladie, la mise en contact est reportée.**

Les échanges d'odeurs

2

Cette étape ne commence qu'une fois la quarantaine terminée et validée. On ne mélange jamais les odeurs avant, pour éviter tout risque sanitaire.

Avant toute rencontre, les chats doivent apprendre à se connaître… sans se voir.

- *échange de couvertures, jouets, tissus*
- *chacun découvre l'odeur de l'autre à distance*

Le contact visuel

Une fois les odeurs acceptées, les chats peuvent commencer à se voir… sans contact. L'objectif est d'habituer le chat à la présence de l'autre sans se sentir en danger.

Concrètement :

- *porte entrouverte*
- *barrière bébé ou grille*
- *chacun reste dans son espace*

Ils peuvent observer, mais pas se toucher.

3

Ce que tu dois observer :

Certains signaux sont normaux au début : regard fixe, légère tension, curiosité…

En revanche, si tu observes :

Oreilles plaquées, grognements, pupilles très dilatées, agitation… C'est que c'est trop rapide alors tu ralentis.

Comment bien faire :

Fais des sessions courtes, privilégie les moments calmes, tu peux associer à du positif (friandises, séance de jeu…) L'idée est de voir l'autre chat comme quelque chose de neutre, voire positif.

Les rencontres encadrées

Quand le contact visuel se passe bien, on peut passer à une vraie rencontre. Toujours dans un cadre contrôlé.

Concrètement :

- *espace calme*
- *pas trop grand*
- *plusieurs cachettes*
- *zones en hauteur*

4

Chaque chat doit pouvoir s'éloigner, se cacher et observer.

Ce qui est normal :

Lors des premières rencontres il peut y avoir feulements, grognements, petits coups de patte… C'est de la communication, pas un problème.

Quand intervenir :

Si la tension persiste, qu'un chat bloque, poursuit ou empêche l'autre de s'éloigner, sépare-les calmement et reprends l'étape précédente. N'attends pas qu'une bagarre éclate.

Introduire un chien

Pour un chat craintif, le chien peut être perçu comme un prédateur. **Cette introduction demande encore plus de vigilance**. Elle ne doit jamais se faire les premiers jours. Attends que le chat soit déjà un minimum à l'aise dans son environnement (plusieurs jours, voire semaines).

Les bases à respecter

- *séparation au départ*
- *échanges d'odeurs (objets, couchage)*
- *premières rencontres avec le chien tenu en laisse*
- *jamais de contact direct si le chat n'est pas à l'aise*

Le chat doit toujours pouvoir **observer à distance, fuir facilement et se mettre en hauteur.**

Introduire un humain

Lorsqu'on introduit un nouvel humain, il est important d'appliquer les conseils vus précédemment : calme, pas de regard direct, pas de gestes brusques, et laisser le chat décider du rythme. À savoir aussi : certains chats peuvent réagir différemment selon la personne.

- *voix grave ou plus forte*
- *ton rapide ou imprévisible*
- *présence masculine ou féminine*

Cela dépend souvent de leur vécu. Un chat peut associer certains types de voix ou de personnes à un danger, même si la personne est bienveillante.



Anticiper les situations stressantes

Certaines situations peuvent rapidement déstabiliser un chat craintif. L'objectif n'est pas de tout éviter, mais de préparer en amont pour limiter le stress et éviter les régressions.

Déménagement

C'est une des situations les plus stressantes pour un chat. Le but est de recréer le plus vite possible des repères familiers.

Avant le départ

- la pièce du chat doit être la dernière à être vidée
- le chat reste dans sa pièce jusqu'au dernier moment

Attention à laisser la porte fermée durant le déménagement*



**Pour éviter tout incident, mettre une affiche sur la porte pour indiquer aux personnes qui aident au déménagement de ne pas l'ouvrir.*

Le jour du déménagement

- le chat reste dans sa pièce jusqu'à la mise en caisse
- au moment de le mettre en caisse, récupère immédiatement ses éléments principaux : cachettes, litières, gamelles...

Astuce : branche un diffuseur apaisant dans la future pièce avant son arrivée. Tu peux aussi en vaporiser dans la caisse environ 1 heure avant le transport.

À l'arrivée

Avant d'ouvrir la caisse vérifie les fenêtres, vérifie qu'il n'y a aucun trou ou passage où il pourrait se faufiler et sécurise l'espace.

- installe une pièce refuge dès le début
- remets ses affaires (cachettes, plaids, litière, gamelles)
- recrée un environnement le plus similaire possible

Les premières heures et les jours suivants

Après son arrivée, laisse ton chat complètement seul pendant plusieurs heures afin qu'il puisse explorer, faire ses besoins, manger et commencer à se poser sans pression. Ce temps est essentiel pour qu'il prenne ses premiers repères en toute sécurité.

Ensuite, reprends progressivement une présence calme, en gardant les mêmes habitudes (horaires, routine, environnement). Comme au début, évite d'ouvrir tout l'espace trop rapidement et laisse-le évoluer à son rythme.

Absence / vacances

Ce qu'il faut privilégier

- une personne qui vient à domicile
- les mêmes horaires de repas
- le même environnement (ne rien déplacer)

Le rôle de la personne

Priorité aux besoins essentiels : nourriture, eau, litière et s'assurer que le chat est en bonne santé. C'est le plus important.

Pendant ton absence, l'objectif n'est pas de faire progresser ton chat, mais simplement de préserver ce qui a été construit.

Ce qu'il vaut mieux éviter

- les pensions
- les changements de lieu
- les tentatives de "*création de lien*"

Même quelques jours peuvent suffire à créer du stress si le chat est brusqué. Moins il y a de changements, mieux le chat vivra ton absence.

Visites à la maison

Lors de visites, le plus simple est de laisser le chat dans sa pièce refuge, sans lui imposer de contact. Cela lui permet de rester dans un environnement qu'il connaît et de ne pas subir le stress lié aux invités.

Si tu n'as pas la possibilité de le séparer, préviens les personnes présentes d'ignorer le chat : pas de regard direct, pas de gestes brusques, pas de tentative de contact. Le chat doit toujours pouvoir s'éloigner et se mettre à l'écart librement.

Mettre un chat (craintif) en caisse

Mettre un chat craintif dans une caisse de transport peut rapidement devenir une source de stress, pour lui comme pour toi. Dans l'idéal, la caisse ne devrait pas apparaître uniquement le jour d'un rendez-vous vétérinaire. Plus elle fait partie de son environnement habituel, moins elle risque d'être immédiatement associée à une expérience désagréable.

On adapte l'environnement pour que la caisse devienne la seule option rassurante.

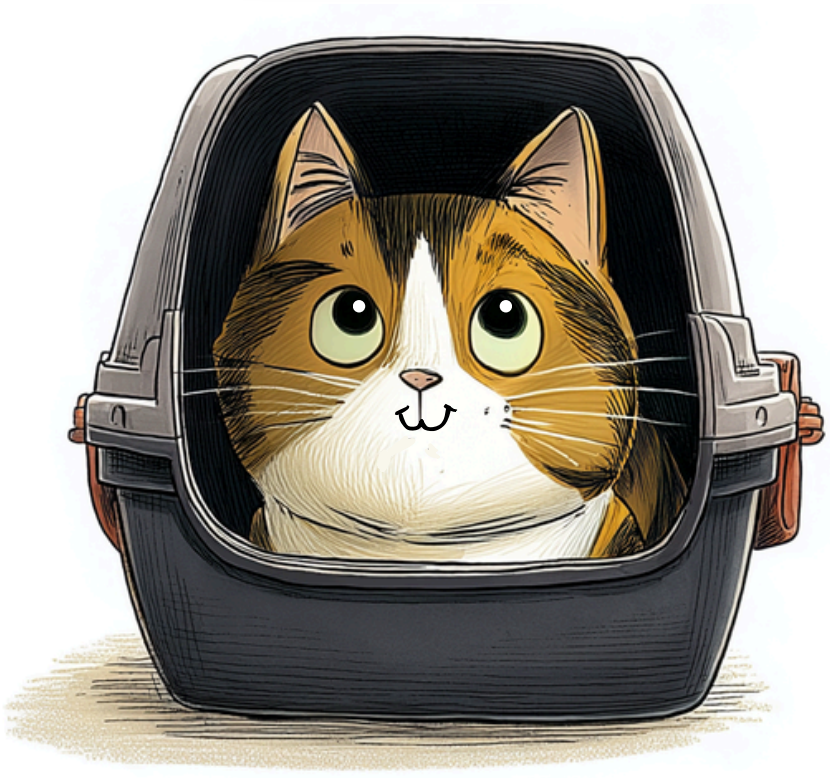

L'habituer progressivement à sa caisse

Laisse la caisse ouverte dans une pièce où ton chat passe régulièrement du temps. Tu peux retirer la porte ou la maintenir solidement ouverte pour qu'elle ne bouge pas lorsqu'il s'en approche. Installe à l'intérieur un plaid ou une couverture portant une odeur familière. Tu peux également y déposer ponctuellement des friandises, un jouet ou une partie de son repas, sans chercher à refermer la porte.

Au début, l'objectif n'est pas qu'il entre complètement. Tu peux déjà renforcer chaque petite étape :

- il regarde la caisse
- il s'en approche
- il renifle l'entrée
- il passe la tête à l'intérieur
- il y place une patte
- il finit par y entrer entièrement

Lorsqu'il s'y installe sereinement, tu peux commencer à manipuler légèrement la porte, puis la fermer une seconde avant de la rouvrir. Ensuite seulement, tu pourras augmenter progressivement la durée, soulever brièvement la caisse, puis effectuer de très petits déplacements.

Toutes ces étapes se travaillent en dehors d'un rendez-vous, lorsque tu n'as aucune obligation de réussir.

La caisse la plus pratique est généralement solide, stable et suffisamment grande pour que le chat puisse se retourner. Un modèle dont le toit se retire ou qui possède une ouverture par le dessus peut également faciliter l'examen vétérinaire sans obliger le chat à sortir immédiatement.

Le jour du départ

Prévois une marge suffisante avant le départ : la mise en caisse peut demander plusieurs essais. Prépare tout à l'avance pour éviter la précipitation et que ton chat stresse. Place une couverture familière dans la caisse et recouvre-la d'un plaid, en laissant l'entrée visible. Tu peux aussi utiliser un spray de phéromones type Feliway.

Installe ensuite la caisse dans une pièce calme et fermée, puis utilise son levier préféré, nourriture, friandises, jeu… pour l'encourager à entrer. S'il ressort, fais une pause et réessaie plus tard, sans insister. Pendant le trajet, le plaid permettra aussi de limiter les stimulations visuelles.

Et si l'entrée "volontaire" est impossible ?

Au cours de mes années comme famille d'accueil, j'ai parfois dû mettre en caisse des chats non manipulables, mais aussi des chats qui ne supportent simplement pas d'être portés, comme Sam, mon deuxième chat.

Dans ces situations, j'utilise la méthode suivante. Elle demande de limiter temporairement les déplacements du chat, donc elle n'est pas totalement neutre. Mais lorsqu'elle est bien préparée, réalisée calmement et toujours de la même manière, elle peut devenir très rapide et prévisible, sans générer trop de stress pour le chat.

Avec Sam, par exemple, la mise en caisse se passe aujourd'hui très bien : il comprend rapidement où aller, l'opération dure peu de temps et génère beaucoup moins de stress qu'une tentative pour l'attraper ou le porter. Je la présente donc comme une solution adaptée aux chats qui ne peuvent pas entrer volontairement dans leur caisse ou être manipulés, notamment lorsqu'un déplacement est indispensable.

JE PRÉPARE D'ABORD LA PIÈCE

1

Quand le chat possède une pièce refuge, je privilégie cet espace. Il connaît déjà les lieux et il dispose de moins de possibilités de fuite que dans tout le logement. Avant de commencer, je ferme la porte et les fenêtres. Je bloque également les cachettes dangereuses ou totalement inaccessibles, comme le dessous d'un meuble très profond ou un passage derrière un appareil. Tout doit être préparé avant que le chat comprenne ce qui va se passer. L'objectif est d'éviter une longue poursuite à travers la pièce.

JE TRANSFORME LA CAISSE EN REFUGE

2 La caisse doit être transformée en véritable cachette rassurante. Installe à l'intérieur une couverture familière ou un panier puis recouvre la caisse avec un plaid pour créer de l'obscurité. Plus la caisse est sombre et sécurisante, plus le chat sera naturellement enclin à s'y diriger. Tu peux également ajouter du Feliway environ 15 minutes avant.

JE PREPARE L'ESPACE

3 L'objectif est simplement de faire en sorte que la seule sortie logique soit la caisse. Identifie la cachette du chat, puis bloque doucement les autres issues avec des objets du quotidien, sans bruit ni gestes brusques. Il ne s'agit pas de coincer le chat, mais de guider ses choix en limitant les possibilités.

JE LE GUIDE SANS LE TOUCHER

4 On n'attrape jamais le chat, on l'accompagne. Selon l'endroit où il se cache, utilise un objet long pour orienter ses déplacements en douceur : un balai s'il est sous un lit, ou le manche d'un jouet (type plumeau) s'il est dans une cachette plus étroite. L'objectif est de créer une légère pression qui l'incite à bouger. N'utilise jamais tes mains. Un chat craintif peut griffer ou mordre par peur, mais surtout, il peut associer la main à un danger. Cela peut casser complètement la socialisation et détruire la confiance que tu es en train de construire. En cherchant une sortie, le chat finira par choisir la caisse de lui-même.

JE REFERME CALMEMENT

5 Dès que le chat entre dans la caisse, attends qu'il soit complètement à l'intérieur avant de refermer la porte. Fais-le lentement, sans bruit ni geste brusque. S'il ressort, ce n'est pas un problème : il suffit de recommencer calmement, sans précipitation.

Conseils & Astuces

Ce qu'il faut éviter

Certaines erreurs peuvent provoquer beaucoup de stress et casser la confiance. Il ne faut jamais attraper le chat, courir après lui, le coincer à plusieurs ou forcer son entrée dans la caisse. Ces situations sont perçues comme des attaques et peuvent entraîner des réactions de défense importantes.

Si malgré tout, la mise en caisse est impossible (urgence, rendez-vous vétérinaire), contacte ton vétérinaire pour mettre en place une solution adaptée, comme un traitement calmant. Ne force jamais sans accompagnement.

Une fois en caisse

Une fois le chat en caisse, laisse le plaid dessus pour limiter les stimuli. Porte-la à plat, sans la secouer, et parle le moins possible. En voiture, place-la au sol pour assurer sa stabilité et réduire son stress. **Si tu utilises une caisse en plastique, pense à la sécuriser avec des sangles ou un système de fermeture renforcé.** Un chat stressé peut beaucoup bouger et réussir à l'ouvrir, ce qui représente un risque majeur.

Vétérinaire et déplacements

Les déplacements doivent rester exceptionnels pendant la socialisation. Les visites chez le vétérinaire, en particulier, sont très stressantes et peuvent freiner les progrès. L'idéal est d'anticiper les soins en amont, c'est-à-dire avant l'arrivée du chat chez toi. En cas d'urgence, contacte ton vétérinaire pour adapter la prise en charge et éviter toute manipulation brutale.

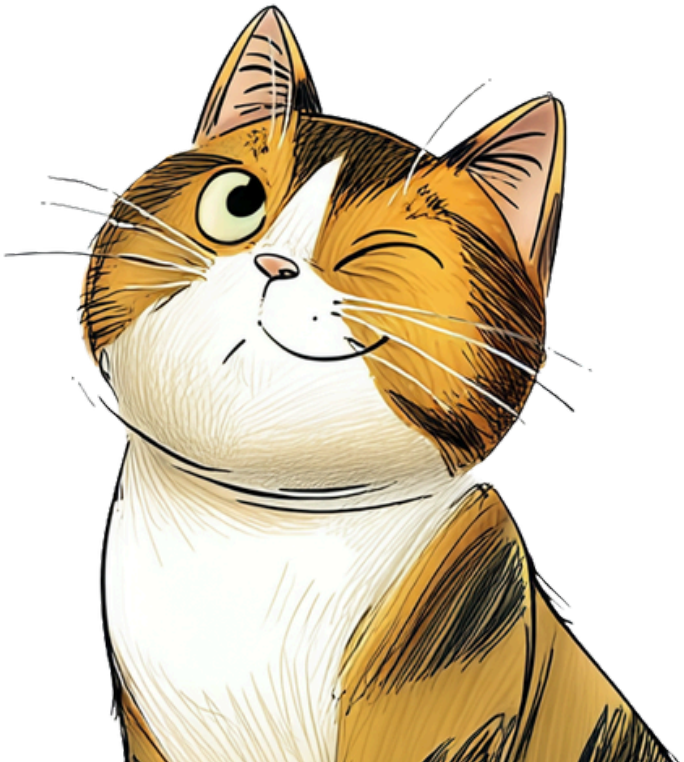

Faire des soins sur un chat craintif

Certains soins peuvent être nécessaires (oreilles, yeux, traitement…), mais ils sont souvent très difficiles à réaliser sur un chat craintif. Pour lui, la main est déjà associée à quelque chose d'incertain, et si elle devient source d'inconfort ou de contrainte, cela peut impacter la relation et ralentir la socialisation.

Même en faisant "bien", un soin reste souvent une expérience désagréable et peut entraîner de la méfiance ou un recul dans la relation, ce n'est pas un échec, mais il faut en être conscient. Lorsque c'est possible, il est préférable de faire réaliser un "maximum" de soins chez le vétérinaire afin que ce ne soit ni ton odeur ni ta main qui soient associées à ces moments.

Si tu as de l'expérience ou déjà un lien solide avec le chat, tu peux bien sûr réaliser certains soins toi-même ou en préparant un protocole avec le vétérinaire.

Si le chat est très craintif ou agressif, il vaut mieux ne pas insister au risque de vous blesser tous les deux. Laisse le vétérinaire intervenir, ou demande l'aide d'une association ou d'une personne expérimentée.

L'objectif est de préserver au maximum la confiance construite, tout en assurant les soins nécessaires.

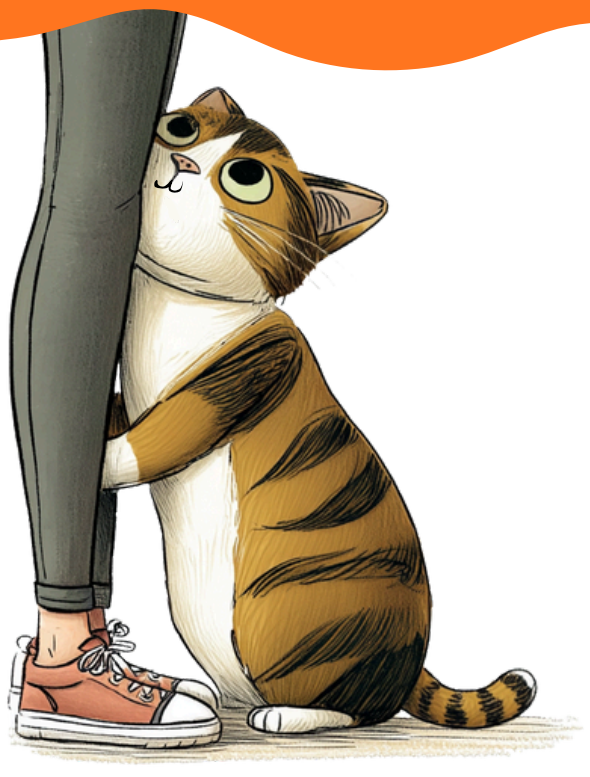

Un dernier conseil

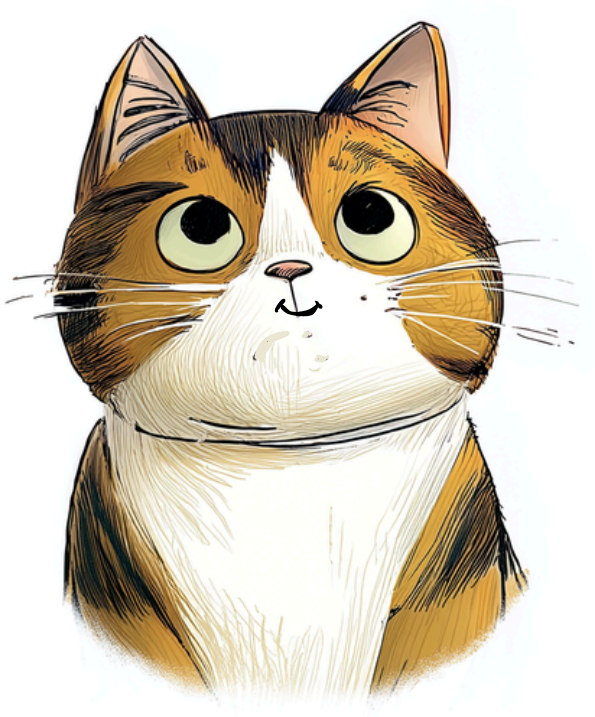

Quand on accueille un chat craintif, on a souvent le réflexe de faire très attention : parler doucement, éviter les bruits, marcher sur la pointe des pieds… L'intention est bonne, mais sur le long terme, cela peut créer l'effet inverse. En cherchant à "protéger" le chat, on lui donne une image faussée de son environnement, où le moindre bruit devient inhabituel et donc potentiellement inquiétant.

L'objectif n'est pas de vivre dans le silence, mais de lui montrer que ton quotidien est normal et prévisible. Continue à vivre normalement : parler, cuisiner, te déplacer, faire du bruit… Ces sons deviennent progressivement des repères, et non des menaces. C'est ce qui permet au chat de s'habituer à son environnement réel, et non à une version "adaptée" qui disparaîtra tôt ou tard.

La seule nuance concerne sa pièce refuge, où il est préférable de rester calme et d'éviter les mouvements brusques.

Mais dans le reste du logement, garde ton rythme habituel. Avec le temps, le chat comprend que ces bruits font partie de la vie, et il cesse de les interpréter comme un danger.

RECAP
CHAPITRE 6

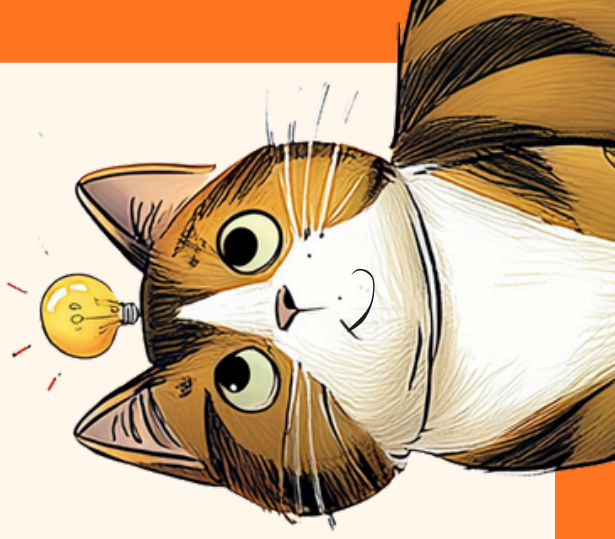

Dans toutes les situations sensibles, l'essentiel est de ne jamais forcer le chat, même avec de bonnes intentions. La priorité reste toujours de préserver la relation et la confiance, car elles conditionnent tous les progrès à long terme.

Anticiper un maximum permet d'éviter la plupart des difficultés, et lorsque ce n'est pas possible, il vaut mieux adapter la situation plutôt que d'imposer.

Enfin, en cas de doute ou de blocage, ne pas rester seul : demander conseil permet souvent d'éviter des erreurs et de trouver des solutions plus adaptées.

Avant de se quitter

Accompagner un chat craintif, c'est accepter de ralentir, de douter parfois, et d'apprendre à observer des choses que l'on ne remarquait pas avant. C'est apprendre à se réjouir d'un regard un peu plus long, d'un pas un peu plus assuré, d'une présence un peu moins fuyante.

Il n'y a pas de méthode parfaite ni de rythme idéal, seulement une rencontre entre ton intention et son histoire. Il y aura des jours où tu auras l'impression de ne pas avancer, et d'autres où tu réaliseras que quelque chose a changé, presque sans t'en rendre compte. Et puis un jour, sans prévenir, il restera un peu plus près, il te regardera autrement… et tu comprendras que la confiance est en train de s'installer.

Ce lien-là est discret, fragile, mais incroyablement fort. Avec Aneth, on croit en toi, et on espère sincèrement que tu auras la chance de le vivre, de découvrir cette relation unique qui se construit lentement, mais profondément. On te souhaite beaucoup de patience, de douceur… et surtout, de beaux moments à venir.

Merci d'avoir pris le temps de lire cet ebook. Et si tu en as envie, n'hésite pas à partager l'évolution de ta relation avec ton chat en nous taguant sur Instagram, TikTok ou encore Facebook @themewmate.







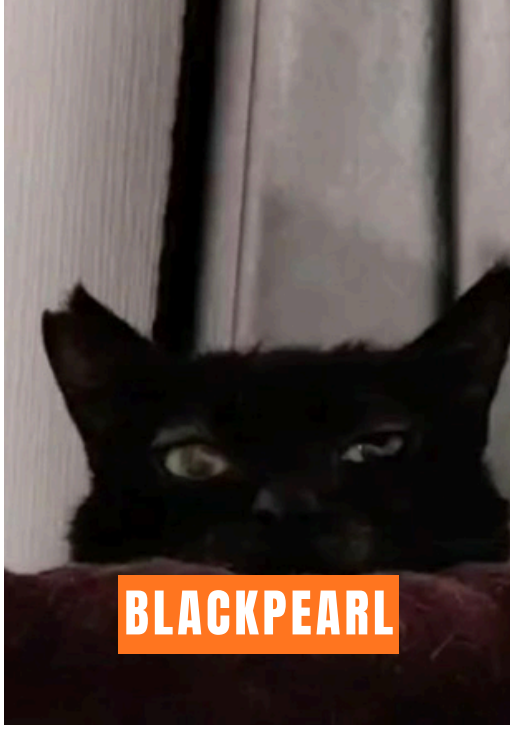



MERCI

theMew Mate










JANET


NEMIR


HARPER

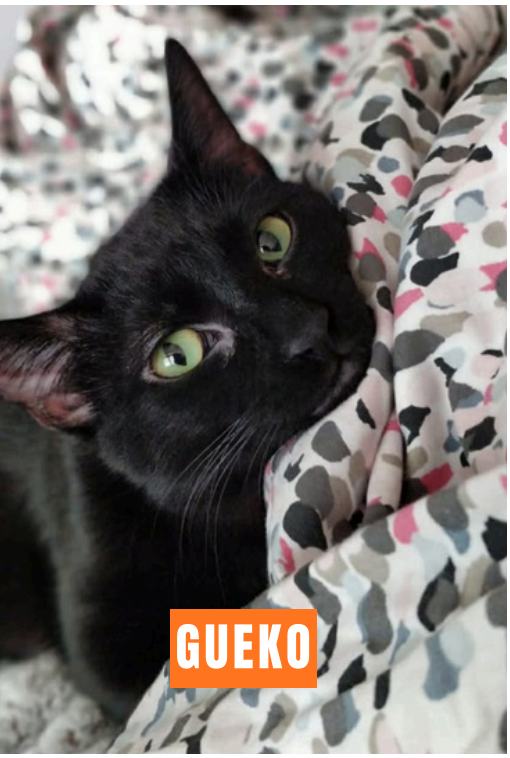
GUEKO

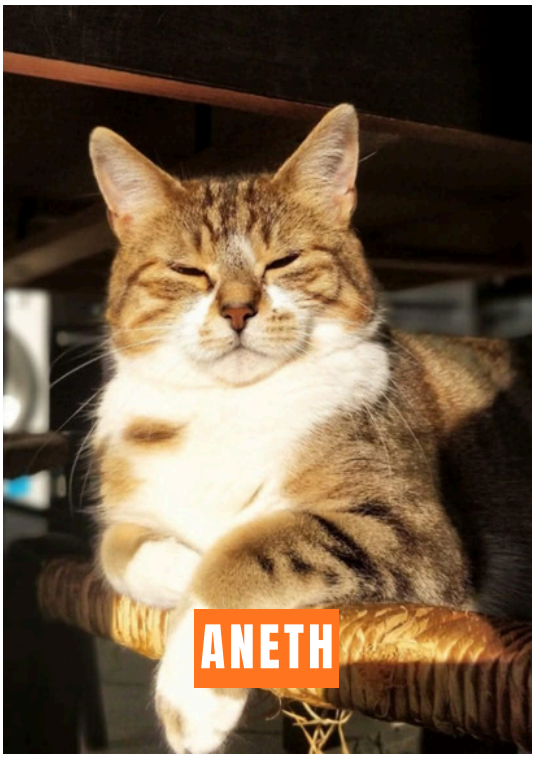
ANETH

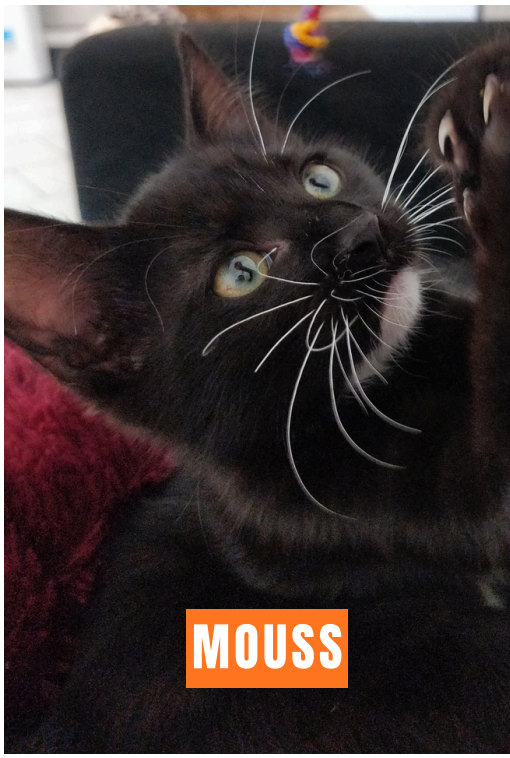
MOUSS


AQUARELLE


BLINIS

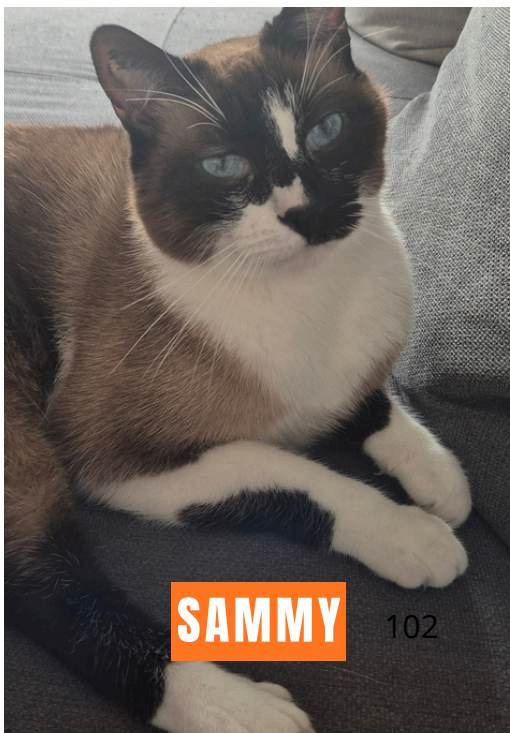
SAMMY

AVERTISSEMENT ET RAPPEL IMPORTANT

Les informations et conseils contenus dans cet ebook sont généraux et ne constituent pas un accompagnement individualisé. TheMewMate ne supervise pas leur mise en application et ne peut donc ni observer les réactions du chat, ni évaluer son état de santé, ni contrôler son environnement, les précautions prises ou la manière dont les recommandations sont appliquées.

Chaque lecteur reste responsable de l'adaptation et de la mise en œuvre des conseils proposés. Il lui appartient de respecter les limites de son chat et de prendre toutes les précautions nécessaires pour garantir la sécurité des personnes et des animaux présents.

Dans les limites prévues par la loi, TheMewMate ne pourra être tenue responsable des conséquences résultant notamment d'une application inadaptée des conseils, de la poursuite d'un exercice malgré des signes de peur ou de panique, ou d'un manque de précautions. Cela concerne notamment les morsures, griffures, fuites, blessures, dommages matériels, accidents ou aggravations du stress pouvant survenir pendant ou après leur mise en pratique.

En cas de panique, de risque de blessure ou de danger pour le chat, un autre animal ou une personne, l'exercice doit être immédiatement interrompu et l'aide d'un professionnel doit être sollicitée. Cet ebook ne remplace pas un diagnostic, une consultation ou un suivi vétérinaire. Aucun conseil présenté ne doit conduire à retarder des soins nécessaires.

RAPPEL DES CONDITIONS D'UTILISATION

En achetant cet ebook, vous avez accepté les Conditions générales de vente et d'utilisation associées à ce produit. Cet exemplaire est réservé à votre usage personnel, individuel et non cessible. Il ne peut être copié, transmis, partagé, reproduit, modifié, publié, revendu ou diffusé, en totalité ou en partie, sans l'autorisation écrite préalable de TheMewMate. L'achat de cet ebook ne vous accorde aucun droit sur ses textes, ses illustrations, sa mise en page ou les supports qui le composent. **Toute copie, revente, exploitation ou diffusion non autorisée pourra faire l'objet d'une demande de retrait, d'indemnisation et de poursuites civiles et/ou pénales.**

© 2026 TheMewMate — Tous droits réservés
Version 1.0 — Août 2026
themewmate.fr
contact@themewmate.fr