

# EL ARTE DE LEER EL MERCADO

Desde la *Consciencia Billonaria*

Trading de Opciones

Romina San Martín



893.75  
68.25

893.75  
68.25

865.71

## **Prólogo:**

En el año 2015 me titulé como nutricionista. A pocos meses de haberme titulado quedé embarazada de mi hijo mayor, Renato, mi primer regalo del cielo. Nació prematuro, de siete meses, y pesó solo 1,4 kg.

Dios, en su inmenso amor y bondad, me llevó por un camino que en un comienzo parecía pedregoso y lleno de obstáculos. Hoy, desde la sabiduría y la claridad, sé que todo aquello que parecía una tormenta eran, en realidad, bendiciones disfrazadas de dificultades.

Gracias a ese proceso comencé una vida laboral independiente en la que terminé enseñando. En ese entonces no sabía nada de trading. Enseñaba sobre manipulación de alimentos, higiene y sanitización, y también sobre anatomía y fisiología del sistema gastrointestinal.

Desde los comienzos de mi carrera laboral entendí algo muy importante: enseñar con amor es fundamental. Cuando el conocimiento viene cargado de amor, logras conectar con las personas desde otro lugar, y ese conocimiento queda grabado en su mente.

En un periodo de mi vida también hice clases a personas con diferentes condiciones, como autismo y síndrome de Down, entre otras.

Dos años después, Dios vuelve a sorprenderme con la noticia de que sería madre de un niño precioso llamado Santiago, quien nació con síndrome de Down. Fue, y sigue siendo, un camino profundamente bendecido.

Para ese entonces, además de hacer clases, había creado un negocio de ropa de mujer. Importaba y fabricaba ropa de fiesta femenina. Luego llegó la pandemia, y el local comercial tuvo que permanecer cerrado.

Desde mi casa abrí una línea de ropa mayorista, donde proveía ropa a pymes de regiones, conectándolas con proveedores de Santiago de Chile.

Sé que todo esto puede parecer que no tiene relación con el trading, pero para mí es muy importante que conozcas el camino que tuve que recorrer antes de entregarte toda la información que encontrarás en este libro.

Aunque tenía la capacidad de abrir negocios, crear redes sociales y emprender, me daba cuenta de que no lograba el éxito financiero que estaba buscando. Más bien era una autoempleada. Sí... era mi propia esclava.

La riqueza habita en mi interior y se expande cuando tengo coherencia entre lo que pienso, siento y acciono

Y aunque hoy lo diga con una sonrisa, en ese momento era una realidad que me hacía cuestionarme muchas cosas.

Yo siempre tuve la convicción profunda de que estaba destinada a ser millonaria, pero sentía que no lograba alcanzarlo.

Luego llegó mi tercer hijo, Bruno. Y antes de que él naciera conocí el trading de opciones sobre acciones.

Este conocimiento llegó a mi vida después de haber invertido en una criptomoneda impulsada por el famoso **FOMO**. La llevaron a costar 100.000 dólares y luego prácticamente a cero.

Asumo completamente mi responsabilidad. En ese momento no tenía la educación financiera necesaria para realizar una inversión como esa.

Pero ese error se convirtió en una puerta.

El trading llegó como la respuesta a lo que yo estaba buscando: dejar de ser autoempleada, reducir el estrés y tener el tiempo necesario para estar con mis hijos.

Después de un tiempo tomé una decisión que fue, sin duda, un salto de fe. Cerré mis negocios para dedicarme al 100% al trading de opciones.

En ese momento no era rentable ni consistente, pero sabía que, si no me dedicaba completamente a aprenderlo, nunca lo iba a lograr.

Debo ser honesta: no recomiendo que todas las personas hagan esto. No todos tienen el temple ni la valentía para tomar una decisión así.

Cuando creía que había encontrado la fórmula del trading de opciones a través de estrategias que había aprendido de un mentor, me di cuenta de algo muy importante.

Si bien había trades exitosos, había muchos otros que no funcionaban. Yo necesitaba entender por qué.

Buscaba darle significado a las veces en que las operaciones no resultaban.

Y entonces comprendí algo fundamental.

No me habían enseñado lo esencial: **el precio de un activo se mueve buscando liquidez.**

Sé que muchos mentores conocidos no hablan de esto con claridad. Las razones no las conozco. Pero sí sé que ahí descubrí un vacío enorme de información.

A partir de ese momento me dediqué a absorber y aprender absolutamente todo lo relacionado con liquidez, soportes, resistencias y muchos otros conceptos que te explicaré a lo largo de este libro.

Cuando finalmente comprendí estas piezas, entendí lo que le faltaba al puzzle.

Y fue ahí cuando logré consistencia y rentabilidad.

En ese camino nació una comunidad llamada **Embilletandonos**, que posteriormente evolucionó hacia lo que hoy se conoce como **Consciencia Billonaria**.

Este cambio ocurrió porque comprendí que el método que estaba enseñando ya no tenía relación con el concepto inicial de “embilletarse”. Era algo mucho más profundo.

En el camino conocí seres maravillosos que me impulsaron a hacer clases y a enseñar a otros que estaban igual de perdidos que yo al principio.

Hoy, después de más de cuatro años operando opciones y habiendo enseñado a más de 100 alumnos de diferentes países, me encuentro escribiendo este libro para ti.

Para decirte algo muy simple, pero muy poderoso:

**Sí se puede.**

No es una utopía.

El mercado de valores es una de las herramientas más poderosas que existen en el mundo para que el dinero trabaje para ti.

Y desde la **Consciencia Billonaria** te guiaré para que adquieras los conocimientos necesarios para transformar tu identidad como operador.

Tal vez te estés preguntando de dónde nace el concepto de **Consciencia Billonaria**.

Antes de comenzar este libro quiero explicártelo.

La **Consciencia Billonaria** es el ser en el que tuve que convertirme para alcanzar la libertad financiera.

La riqueza habita en mi interior y se expande cuando tengo coherencia entre lo que pienso, siento y acciono

Para convertirte en un ser conscientemente billonario primero debes transformar tu inconsciente: tus creencias, tus acciones y tus pensamientos.

Todo aquello que te ha mantenido estancado, bloqueado o alejado de tu verdadero propósito.

Yo tuve que transformarme. Tuve que despertar.

Tuve que abrirme a la verdadera abundancia, riqueza y expansión.

Porque el secreto siempre estuvo dentro de mí.

Y entendí que, en este camino llamado vida, Dios me ha transformado desde el día en que nací para despertar y encarnar la misión que tiene para mí:

Guiar a otros seres hacia su expansión.

Para que se transformen.

Para que no solo alcancen riqueza material, sino también riqueza espiritual.

De ahí nace este libro.

Un libro cargado de conocimiento, experiencia y, sobre todo, de mucho cariño para guiarte en este camino.

Bienvenido a la transformación de tu identidad dentro del trading.

Gracias a todos los que han sido parte de este proceso, en especial mi familia, hijos, amigos, y gracias a Dios por sostenerme, darme claridad, sabiduría y visión, gracias a mí por entender el lenguaje con el que Dios se comunicó, por los años de estudio, perseverancia, disciplina, ímpetu y valentía inquebrantable.

Con mucho amor,

**Romina Paz San Martín**

Publicado 18 marzo del año 2026 desde mi hermosa ciudad natal, Santiago de Chile.

La riqueza habita en mi interior y se expande cuando tengo coherencia entre lo que pienso, siento y acciono

## Índice:

|  |    |
|--|----|
| <b>Capítulo 1 “Opciones financieras y bases del mercado”</b> | 8  |
| Opciones financieras   | 9  |
| Liquidez en los mercados                                     | 14 |
| Absorción  | 15 |
| Oferta y Demanda   | 18 |
| <b>Capítulo 2 “Arquitectura institucional del mercado”</b>   | 21 |
| Arquitectura Institucional del Mercado                       | 22 |
| Acumulación  | 25 |
| Distribución   | 26 |
| Zonas de liquidez  | 27 |
| Flujo de órdenes   | 28 |
| Desequilibrios   | 28 |
| Trampas Institucionales                                      | 29 |
| Estructura del precio  | 29 |
| Open Interest y Volumen                                      | 30 |
| Rol del Market Maker   | 31 |
| Open Interest caso real                                      | 33 |
| <b>Capítulo 3 “Introducción a la lectura del precio”</b>     | 37 |
| Velas japonesas  | 38 |
| Importancia datos tiempo real                                | 41 |
| Soporte y Resistencia  | 44 |
| Tendencias, concepto y tipos                                 | 47 |
| Canales, concepto y tipos                                    | 53 |

|  |     |
|--|-----|
| <b>Capítulo 4: “Tipos de análisis de mercado”</b>  | 63  |
| Análisis fundamental   | 64  |
| Análisis cuantitativo  | 65  |
| Análisis técnico   | 65  |
| <b>Capítulo 5: “Herramientas de análisis técnico”</b>  | 67  |
| Promedios móviles, promedios simples y exponenciales   | 68  |
| Cruce de medias  | 73  |
| Puntos de pivote   | 76  |
| Bandas de Bollinger  | 82  |
| RSI “Índice de fuerza relativa”  | 96  |
| Smart Money Concept LuxAlgo  | 100 |
| Imbalance LuxAlgo  | 110 |
| Perfil volumen de rango fijo   | 124 |
| VWAP   | 130 |
| <b>Capítulo 6: “Estructura de mercado y análisis técnico integral desde la Consciencia Billonaria”</b> | 132 |
| Patrones de saltos – Gap   | 133 |
| Triangulo de compresión  | 134 |
| Análisis técnico integral NVDA como caso estudio   | 143 |
| Miniguía calls y puts  | 154 |
| Referencias  | 156 |



## Capítulo 1:

# *“Opciones financieras y bases del mercado”*

La riqueza habita en mi interior y se expande cuando tengo coherencia entre lo que pienso, siento y acciono

## Opciones financieras:

Las opciones son **contratos financieros** derivados que te dan el **derecho**, pero **no** la obligación, de comprar o vender una acción a un precio fijo, dentro de un plazo determinado, a cambio del pago de una prima.

Una opción es un contrato que permite especular o protegerte frente al movimiento del precio de un activo, pagando un costo llamado prima.

Existen 2 tipos de opciones:

- CALL: Otorga el derecho a comprar el activo si crees que el precio subirá
- PUT: Otorga el derecho a vender el activo si crees que el precio bajará.

NO estas comprando la acción, sino el derecho a comprarla o venderla a un precio fijo dentro de cierta expiración.

Las opciones son una herramienta para **invertir, proteger o generar ingresos**, pero su valor cambia según:



Existen diferentes formas de generar rentabilidad a partir de este derivado:



En el trading de opciones nosotros obtenemos ganancias a través de la **compra y venta de contratos**. Existen dos tipos principales de contratos de opciones: **call** y **put**.

Un contrato **call** se utiliza cuando, según nuestro análisis técnico y fundamental, consideramos que una acción tiene probabilidades de **subir de precio**.

Por ejemplo, imaginemos que la acción de **NVDA (Nvidia)** ha estado bajando durante varios días, pero finalmente llega a una zona de **soporte importante**. Al observar esta zona, vemos que el precio comienza a **rebotar al alza**, lo que nos indica que podría iniciar un movimiento de subida.

La riqueza habita en mi interior y se expande cuando tengo coherencia entre lo que pienso, siento y acciono

Supongamos que en ese momento **NVDA cotiza en 180 dólares**. Ante este escenario, decidimos comprar una opción **call** con un **strike de 190 dólares** (es decir, el precio objetivo al que esperamos que el activo pueda llegar).

Elegimos un contrato con **vencimiento a 3 días**, cuyo valor en el mercado es de **0.6**, lo que equivale a **60 dólares**, ya que cada contrato de opciones representa 100 acciones.

Si el precio de la acción continúa subiendo y la demanda por ese contrato aumenta, la **prima de la opción también sube de valor**. En ese momento podemos vender el contrato que compramos previamente.

Por ejemplo, si el contrato que compramos en **60 dólares** aumenta su valor a **120 dólares**, podemos venderlo y obtener una ganancia.

De esta forma, en el trading de opciones **no necesitamos esperar hasta el vencimiento del contrato**, sino que buscamos aprovechar **la variación en el precio de la prima** para generar beneficios. Este es el formato en el cual nosotros operamos estos contratos.

Cabe destacar que también podrías utilizar las opciones como seguro, en el caso de tener acciones:

- Así como contratas un **seguro para tu auto o tu casa**, puedes usar **opciones sobre acciones** para **proteger tu inversión** en la bolsa.
- El tipo de opción que se usa como seguro se llama **put**.
- **¿Cómo funciona una opción put como seguro?**
- Cuando  **tienes acciones y te preocupa que bajen**, puedes **comprar una opción put**.
- Esa **put** te da el **derecho a vender tus acciones a un precio fijo**, aunque el mercado caiga.
- Es como fijar un **piso mínimo** para tu inversión.

Ejemplo como seguro:

- Tienes 100 acciones de Apple (AAPL) a \$180.
- Compras una **opción put** con **strike \$175** pagando una **prima de \$2**
- 100 acciones \*2 = 200 dólares
- **Escenario 1:** Si Apple **cae a \$160**, tú puedes **vender tus acciones a \$175** gracias a la opción.  
→ Evitas perder \$15 por acción.
- **Escenario 2:** Si Apple **sube**, no necesitas usar la opción.  
→ Pierdes solo los **\$2 de prima**, como si pagaste un **seguro que no usaste**.

Ahora bien, para adentrarnos en las profundidades de cómo utilizamos la **especulación, la estadística y la probabilidad a nuestro favor**, primero debemos aprender a **hacernos las preguntas correctas**.

Si en el trading obtenemos ganancias especulando sobre si el precio de un activo **subirá o bajará**, entonces la primera pregunta fundamental que debemos plantearnos es: **¿qué es lo que realmente mueve el precio de un activo financiero?**

El precio de cualquier activo en los mercados financieros se mueve por la interacción constante entre **oferta y demanda**. Cada movimiento que vemos en un gráfico es el resultado de millones de decisiones de compra y venta realizadas por distintos participantes del mercado.

Por lo tanto, para comprender cómo se forman los movimientos del precio, es necesario entender **quiénes son los participantes del mercado y cómo interactúan entre sí**. Entre ellos encontramos inversionistas institucionales, market makers, fondos de cobertura, traders profesionales y operadores minoristas o retail. Cada uno actúa con objetivos, capital y horizontes de tiempo distintos, pero todos influyen en la dinámica del mercado.

Cuando entendemos este sistema que opera **detrás de escena**, comenzamos a comprender que el precio no se mueve al azar. Por el contrario, responde a **patrones de comportamiento, liquidez disponible y flujos de capital**, elementos que pueden ser analizados mediante herramientas de **análisis técnico, análisis fundamental y gestión del riesgo**.

La riqueza habita en mi interior y se expande cuando tengo coherencia entre lo que pienso, siento y acciono

En este contexto, el trading deja de ser una simple apuesta y pasa a convertirse en un **proceso basado en probabilidades**, donde el objetivo no es adivinar el futuro, sino **identificar escenarios con mayor probabilidad estadística de ocurrir**.

**¿Qué es lo que realmente mueve el precio de los mercados?**

El precio de los mercados financieros se mueve principalmente por la **interacción entre la oferta y la demanda**. Cada vez que un participante decide **comprar o vender un activo**, genera un flujo de órdenes que modifica el equilibrio del mercado.

Cuando hay **más compradores que vendedores**, el precio tiende a **subir**. Cuando hay **más vendedores que compradores**, el precio tiende a **bajar**.

Sin embargo, el movimiento del precio no depende solo de cuántas personas compran o venden, sino también de **dónde se concentra el capital en el mercado**. Los grandes participantes institucionales —como fondos de inversión, bancos, hedge funds y market makers— manejan volúmenes de capital tan grandes que sus decisiones pueden generar desplazamientos significativos en el precio.

Por esta razón, el precio se mueve buscando constantemente **zonas donde exista liquidez suficiente para ejecutar órdenes grandes**.

Liquidez en los mercados financieros:



Figura 1. El precio se mueve por liquidez

La **liquidez** en los mercados financieros se refiere a la **cantidad de órdenes de compra y venta disponibles para un activo en un momento determinado**. En otras palabras, representa **dónde están dispuestos los participantes del mercado a comprar o vender**.

El precio de un activo se mueve como resultado de la **interacción entre las órdenes de compra y las órdenes de venta**. Cada transacción ocurre cuando una orden de compra se encuentra con una orden de venta y ambas se ejecutan en el mercado.

Sin embargo, el precio no se mueve únicamente por la existencia de órdenes, sino por el **desequilibrio entre ellas**. Cuando hay más órdenes agresivas de compra que de venta, el precio tiende a subir. Por el contrario, cuando predominan las órdenes de venta, el precio tiende a bajar.

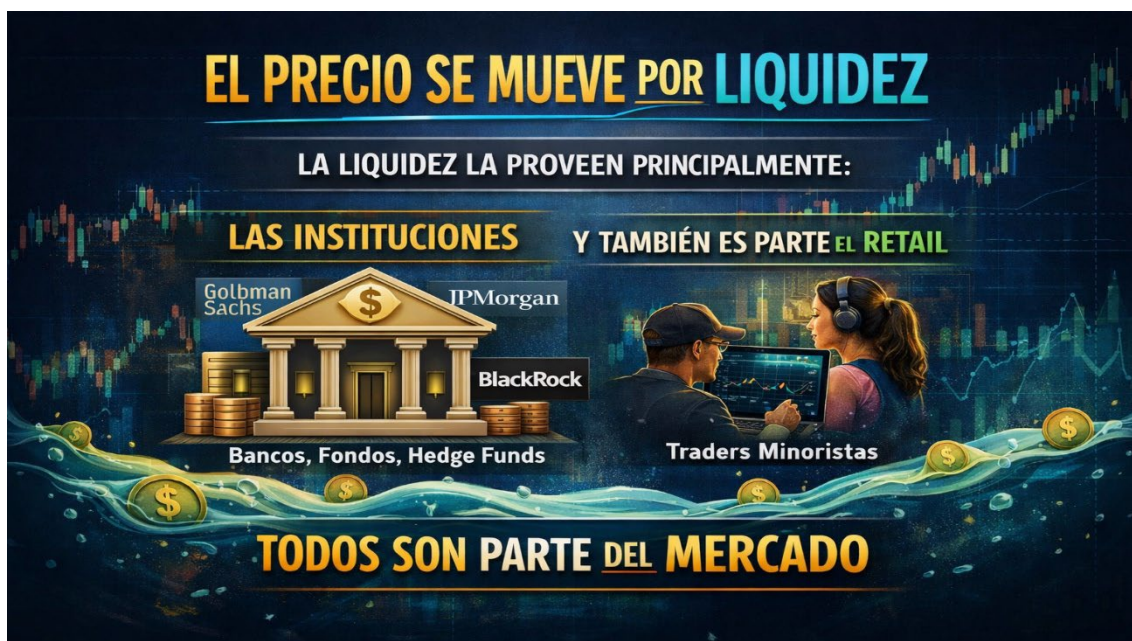
En este proceso aparece un concepto clave llamado **absorción**.

La **absorción** ocurre cuando una gran cantidad de órdenes agresivas es **contenida o absorbida por órdenes limitadas de gran tamaño en el lado opuesto del mercado**. Por ejemplo, puede haber muchos compradores intentando impulsar el precio hacia arriba, pero si existe un participante con una orden grande de venta en ese nivel, esa orden puede **absorber la presión compradora**, evitando que el precio continúe subiendo.

Este fenómeno explica por qué en algunos niveles el precio parece **detenerse o rechazar una zona**, incluso cuando el volumen de operaciones es alto.

Por esta razón, el precio en los mercados financieros se mueve constantemente **buscando nuevas zonas de liquidez**, es decir, áreas donde existan suficientes órdenes para ejecutar operaciones de gran volumen. Cuando estas órdenes se encuentran, el mercado puede continuar su movimiento o, en algunos casos, cambiar de dirección si la liquidez disponible absorbe la presión del mercado.

Cuando el **proceso de absorción** se encuentra activo en el mercado, podemos observar gráficamente que el precio, en distintas temporalidades —como **1 hora, 15 minutos u otras**— tiende a realizar **movimientos pequeños y contenidos**.

En este contexto suele aparecer un fenómeno conocido como **lateralización del precio**. La lateralización ocurre cuando el mercado entra en una fase en la que el **precio se mueve dentro de un rango definido sin desarrollar una tendencia clara al alza o a la baja**.

Durante estos periodos, el precio oscila repetidamente entre niveles cercanos, generando **velas con cuerpos pequeños y rangos reducidos**. Es común observar secuencias como **una vela verde, luego una roja, dos verdes, nuevamente una roja**, sin que el precio logre expandirse con fuerza en ninguna dirección.

En muchas ocasiones, el precio también parece mantenerse **cerca de una media móvil**, moviéndose alrededor de ella, lo que refleja un **equilibrio temporal entre compradores y vendedores**.

Este comportamiento suele ser una señal de que el mercado se encuentra en un **proceso de absorción**, donde las órdenes agresivas de compra o de venta están siendo **absorbidas por órdenes limitadas de gran tamaño en el lado opuesto del mercado**. Mientras esta absorción ocurre, las fuerzas de oferta y demanda se equilibran momentáneamente, generando la **estructura lateral del precio**.

La riqueza habita en mi interior y se expande cuando tengo coherencia entre lo que pienso, siento y acciono

Desde el punto de vista de la microestructura del mercado, esta fase representa un **periodo de equilibrio o consolidación**, donde el mercado acumula órdenes y liquidez.

Sin embargo, la lateralización generalmente **no es permanente**. Una vez que una de las partes del mercado logra superar la absorción existente —ya sea porque se ejecutan las órdenes limitadas o porque aparece un flujo mayor de órdenes agresivas— el precio suele **romper el rango lateral y entrar en una fase de expansión**, produciendo movimientos más amplios y direccionales.

En la siguiente imagen se muestra un proceso de lateralización y absorción en la empresa AMD Advanced Micro Devices en la temporalidad hora, que ocurrió durante aproximadamente un mes, desde septiembre a octubre del 2025, que obtuvo como resultado un movimiento de 62 dólares.



Figura 2. Ejemplo de absorción de liquidez en el mercado en AMD Temporalidad 1 hora – Octubre/2025

En términos sencillos, la **absorción** ocurre cuando en el mercado interactúan dos tipos de liquidez: la **liquidez compradora**, que corresponde a las órdenes de compra de una acción, y la **liquidez vendedora**, que corresponde a las órdenes de venta.

Durante este proceso, una de estas fuerzas comienza a **absorber a la otra**. Es decir, un participante del mercado con mayor volumen de órdenes empieza a consumir la liquidez disponible del lado contrario.

Una forma simple de entenderlo es mediante la analogía del **juego de Pac-Man**. En este ejemplo, Pac-Man representa al participante que posee **mayor volumen de órdenes**, mientras que los puntos que va “comiendo” representan la **liquidez disponible del lado contrario**. A medida que Pac-Man avanza, va consumiendo esa liquidez.

De forma similar ocurre en los mercados financieros: el lado que tiene **mayor volumen de órdenes** comienza a absorber la liquidez del lado opuesto. Mientras este proceso ocurre, el precio puede mantenerse relativamente estable o moverse en rangos pequeños.

Una vez que la liquidez del lado contrario se **agota**, el precio suele generar un **movimiento más fuerte en la dirección del lado que dominó la absorción**.

Tal como podemos observar en la siguiente figura:



Figura 3. Proceso de absorción de liquidez en el mercado.

### Oferta y demanda:

La oferta y la demanda representan la interacción entre los participantes que desean vender un activo y aquellos que desean comprarlo.

- **Demanda:** corresponde a la cantidad de compradores dispuestos a adquirir un activo a un determinado precio.
- **Oferta:** corresponde a la cantidad de vendedores dispuestos a vender ese activo a un determinado precio.

El **precio de mercado** se establece en el punto donde ambas fuerzas se encuentran, es decir, donde compradores y vendedores acuerdan una transacción.

## Cómo funciona en términos simples:

Podemos entenderlo de la siguiente manera:

- Cuando **hay más compradores que vendedores**, aumenta la presión compradora y el precio tiende a **subir**.
- Cuando **hay más vendedores que compradores**, aumenta la presión vendedora y el precio tiende a **bajar**.
- Cuando ambas fuerzas están relativamente equilibradas, el precio suele entrar en **lateralización o consolidación**.

Este equilibrio dinámico entre compradores y vendedores es lo que genera el movimiento constante del precio en los mercados.

## Oferta y demanda en los mercados financieros:

En el trading, la oferta y la demanda se materializan a través de **órdenes dentro del libro de órdenes**:

- **Órdenes de compra (bids)**: representan la demanda.
- **Órdenes de venta (asks)**: representan la oferta.

Cada vez que una orden de compra coincide con una orden de venta, se ejecuta una transacción y el precio puede moverse dependiendo del volumen de órdenes presentes.

Por ejemplo, si existe una gran cantidad de órdenes de compra absorbiendo las órdenes de venta disponibles, el precio tenderá a desplazarse hacia arriba en busca de nuevos vendedores.

### Relación con la liquidez y la absorción:

En los mercados modernos, el precio no se mueve únicamente porque existan compradores o vendedores, sino por la **cantidad de liquidez disponible en cada lado del mercado**.

Cuando un participante o grupo de participantes introduce **órdenes con mayor volumen**, puede **absorber la liquidez contraria**. Este proceso se conoce como **absorción de liquidez**.

Durante este proceso, el precio puede mostrar:

- Movimientos pequeños
- Velas con poco rango
- Comportamiento lateral cerca de zonas de alta liquidez

Una vez que una de las fuerzas logra consumir gran parte de la liquidez opuesta, el precio suele experimentar un **movimiento direccional más fuerte**.

### Oferta y demanda desde la perspectiva del trader:

Para un trader, comprender la oferta y la demanda significa identificar:

- Zonas donde históricamente aparecieron compradores fuertes
- Zonas donde aparecieron vendedores fuertes
- Niveles donde se concentra liquidez

Estas zonas suelen manifestarse en el gráfico como:

- Soportes
- Resistencias
- Rangos de consolidación
- Zonas de absorción

El análisis de estas áreas permite anticipar dónde podría reaccionar nuevamente el mercado.

La riqueza habita en mi interior y se expande cuando tengo coherencia entre lo que pienso, siento y acciono

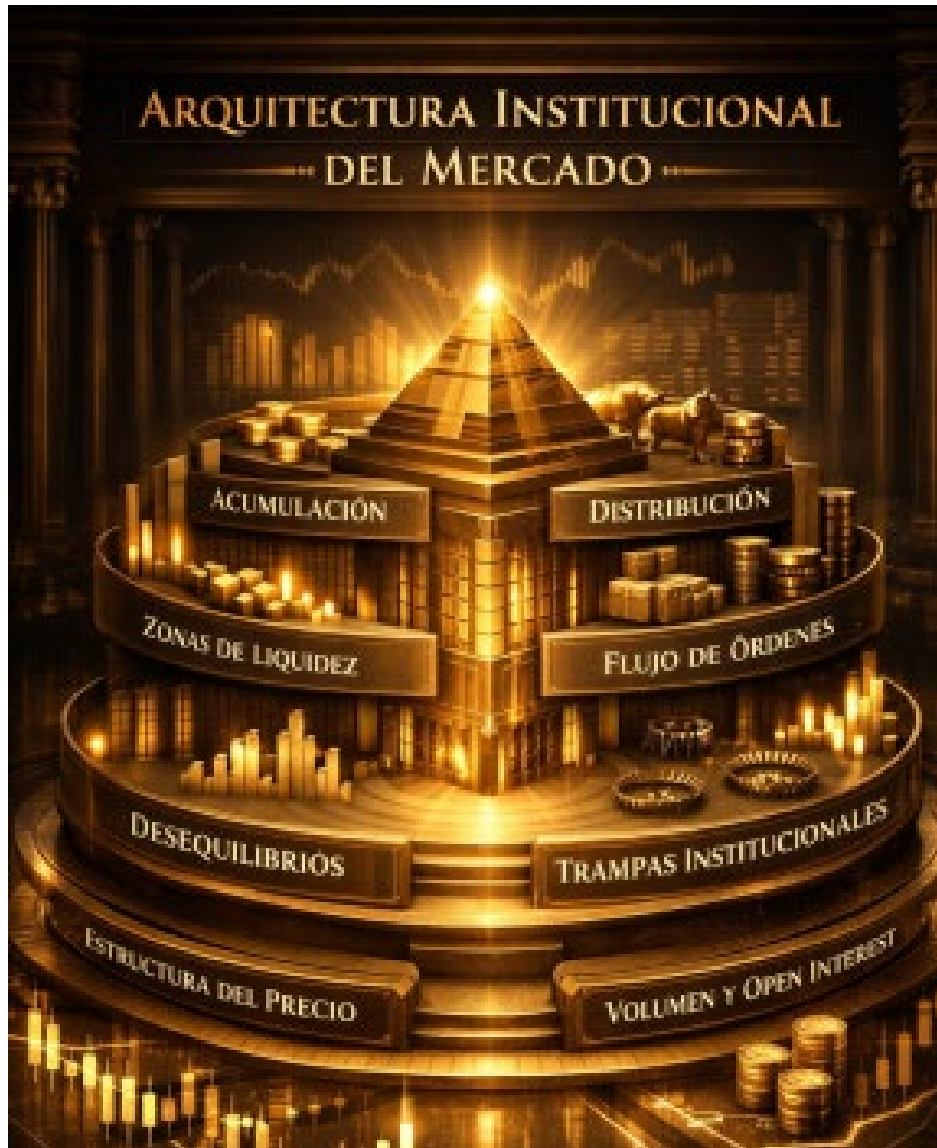

## Capítulo 2:

# *“Arquitectura institucional del mercado”*

La riqueza habita en mi interior y se expande cuando tengo coherencia entre lo que pienso, siento y acciono

La **arquitectura institucional del mercado** representa la forma en que los grandes participantes financieros —como bancos, fondos de inversión, hedge funds y market makers, estructuran y mueven el precio dentro de los mercados financieros.

A diferencia de la visión simplificada donde el precio se mueve solo por indicadores técnicos, la realidad es que el mercado funciona como un **sistema estructurado donde el capital institucional interactúa con la liquidez disponible**.

Esta arquitectura puede entenderse como una serie de capas o niveles que explican cómo se construye el movimiento del precio.

Antes de comenzar a identificar cada una de las partes del sistema que mueve al mercado, es importante comprender algo fundamental: **muchos indicadores técnicos no anticipan el movimiento, sino que reaccionan a él**.

Esto ocurre porque los indicadores están contruidos a partir de datos que ya sucedieron, como el precio o el volumen. Por lo tanto, muchas veces **reflejan lo que ya ocurrió dentro del mercado**, pero no necesariamente lo que está ocurriendo en tiempo real dentro de la dinámica de oferta y demanda.

Por ejemplo, imagina que estás observando las **Bandas de Bollinger en una temporalidad de 15 minutos**. El precio se encuentra extremadamente extendido hacia la parte superior de la banda. Bajo una interpretación tradicional, podrías pensar que el activo está “sobrecomprado” y que el precio debería caer con fuerza, por lo que decides entrar en una posición **put** esperando una caída.

Sin embargo, el mercado no cae. El precio comienza a **lateralizar durante varias velas** e incluso, después de algunas horas, **continúa su movimiento alcista**.

¿Por qué sucede esto?

La razón es que, en ese momento, **entró una gran cantidad de liquidez compradora**, es decir, **un alto volumen de órdenes de compra dentro del mercado**. Esto significa que existen participantes dispuestos a seguir comprando ese activo a esos precios.

Al mismo tiempo, ocurre algo muy natural dentro de los mercados: **otros participantes aprovechan esa liquidez para tomar ganancias**.

Para entenderlo mejor, pensemos en una metáfora sencilla.

Imagina que compraste una casa en **50.000 dólares**. Con el paso del tiempo, el barrio mejora: se construyen carreteras, llegan servicios, aumenta la urbanización y el acceso a transporte. Gracias a estas mejoras, el valor de la propiedad sube hasta **100.000 dólares**.

Ahora aparecen compradores interesados en pagar ese precio.

¿Qué harías tú?

Probablemente decidirías **vender la casa para asegurar tu ganancia**, porque compraste en 50.000 y ahora puedes vender en 100.000.

Pero al mismo tiempo, **otras personas podrían seguir comprando casas en ese mismo barrio**, porque creen que el valor seguirá subiendo en el futuro.

En ese momento ocurre algo interesante:

- Algunos **venden para tomar ganancias**.
- Otros **compran porque ven valor futuro**.

Ese intercambio entre compradores y vendedores puede generar **un período de equilibrio temporal**, donde el precio **se mueve poco o lateraliza durante algunas velas**.

Una vez que una de las fuerzas vuelve a dominar —por ejemplo, cuando **la demanda supera nuevamente a la oferta**— el precio continúa su movimiento original.

Esto es exactamente lo que ocurre en los mercados financieros.

Por eso, cuando observas indicadores técnicos que parecen haber dado una “señal equivocada”, en realidad lo que está ocurriendo es que **el indicador está mostrando una condición del precio, pero no necesariamente está reflejando la dinámica real de liquidez y órdenes dentro del mercado**.

La riqueza habita en mi interior y se expande cuando tengo coherencia entre lo que pienso, siento y acciono

Más adelante veremos cómo **la arquitectura institucional del mercado** —es decir, quiénes participan, cómo se colocan las órdenes y dónde se concentra la liquidez— explica con mayor precisión estos movimientos.

### **La actividad previa a la acumulación y distribución:**

Antes de que un activo realice un movimiento fuerte dentro del mercado, existe un proceso previo, conocido como absorción, y suele ser la antesala de las fases de acumulación o distribución.

Para entender por qué ocurre esto, pensemos nuevamente en un ejemplo sencillo. Imagina que varias instituciones quieren comprar una gran cantidad de acciones de una empresa cuyo precio actual es 100 dólares. Si todas esas instituciones colocaran sus órdenes de compra al mismo tiempo y de forma agresiva, el resultado sería inmediato: **el precio comenzaría a subir muy rápido.**

Algunas órdenes se ejecutarían en **100 dólares**, pero otras ya tendrían que comprarse en **101, 102, 103 o incluso 105 dólares**, porque la propia presión compradora estaría empujando el precio hacia arriba.

Esto genera un problema para los grandes participantes del mercado: **terminarían pagando cada vez más caro por el mismo activo.**

Por esta razón, las instituciones necesitan **construir escenarios de mercado que les permitan comprar o vender grandes cantidades sin mover el precio de forma desproporcionada.** Este proceso requiere tiempo y se realiza mediante la absorción de liquidez.

Durante esta fase, mientras algunos participantes venden —ya sea porque toman ganancias o porque creen que el precio no subirá más— las instituciones **van absorbiendo esas órdenes de venta poco a poco.** De esta manera pueden construir posiciones grandes **sin provocar un movimiento brusco en el precio.**

Este comportamiento da origen a lo que en análisis institucional se conoce como **acumulación.**

La acumulación ocurre cuando los grandes participantes **compran progresivamente un activo dentro de un rango de precios**, preparando el terreno para un movimiento alcista posterior.

De forma opuesta, también existe la fase de **distribución**, que ocurre cuando las instituciones **comienzan a vender sus posiciones dentro de un rango lateral**, mientras otros participantes del mercado continúan comprando.

En ambos casos, el objetivo es el mismo:

*Construir el escenario perfecto para mover el mercado sin generar distorsiones prematuras en el precio.*

Si las instituciones compraran o vendieran todo al mismo tiempo, el precio reaccionaría de forma explosiva y el mercado perdería eficiencia. Por eso, la absorción y las fases de acumulación o distribución forman parte esencial de la **arquitectura natural del mercado**.

Comprender este proceso permite al trader interpretar correctamente lo que ocurre durante los períodos de lateralización. Lo que muchas veces parece un mercado “sin dirección” puede ser, en realidad, **la preparación silenciosa del próximo gran movimiento**.

## 1. Acumulación:

La **acumulación** es la fase en la cual los participantes institucionales comienzan a construir posiciones dentro del mercado.

Debido al gran volumen de capital que manejan, las instituciones no pueden comprar o vender grandes cantidades de un activo de forma inmediata sin mover significativamente el precio. Por esta razón, suelen entrar de forma progresiva.

Durante esta fase es común observar:

- movimientos laterales del precio
- velas con rangos pequeños
- aumento gradual del volumen
- absorción de liquidez

En términos simples, el mercado parece estar “sin dirección”, pero en realidad se está produciendo una **transferencia de activos desde manos débiles hacia manos fuertes**.

## 2. Distribución:

La **distribución** es el proceso contrario a la acumulación.

En esta etapa, las instituciones comienzan a **cerrar o reducir sus posiciones**, vendiendo gradualmente los activos que previamente habían acumulado.

Esta fase también suele caracterizarse por:

- lateralización del precio
- falsas rupturas
- incremento del volumen en zonas de resistencia

Durante la distribución, muchos traders minoristas suelen entrar tarde en el movimiento alcista, comprando activos que las instituciones ya están vendiendo.

### 3. Zonas de liquidez:

Las **zonas de liquidez** son áreas del mercado donde se concentran grandes cantidades de órdenes pendientes.

Estas zonas suelen encontrarse en:

- máximos anteriores
- mínimos anteriores
- soportes y resistencias importantes
- zonas de stop los

Para los participantes institucionales, estas áreas representan oportunidades para ejecutar grandes órdenes, ya que allí existe suficiente liquidez para absorber su volumen sin provocar movimientos abruptos.

Por esta razón, el precio muchas veces **busca estas zonas antes de iniciar un movimiento direccional importante**.

Dentro de esta dinámica, existen ciertas herramientas que nos ayudan a identificar posibles zonas donde el precio puede interactuar con esa liquidez. Entre ellas destacan algunas **medias móviles ampliamente observadas por el mercado**, como la **EMA 100 y la EMA 200**, especialmente cuando se analizan en temporalidades mayores como **gráficos diarios o semanales**.

Estas medias móviles no solo actúan como referencias técnicas, sino que con frecuencia se transforman en **zonas dinámicas donde el precio puede reaccionar**, ya que muchos participantes del mercado toman decisiones en torno a estos niveles.

De forma similar, algunos enfoques modernos de análisis del mercado, como el **Smart Money Concept**, plantean que los movimientos del precio están influenciados por la actividad de los grandes participantes institucionales, quienes buscan operar en zonas donde existe suficiente liquidez para ejecutar sus órdenes.

La riqueza habita en mi interior y se expande cuando tengo coherencia entre lo que pienso, siento y acciono

En este contexto, comprender cómo se forman las **zonas de liquidez**, cómo el precio interactúa con ellas y qué herramientas pueden ayudarnos a identificarlas, constituye una base esencial para interpretar el comportamiento del mercado.

En los próximos apartados profundizaremos en cada uno de estos elementos, comenzando por el papel que cumplen las **medias móviles dentro de la estructura del mercado**, para posteriormente explorar conceptos más avanzados relacionados con la **liquidez y la participación institucional**.

#### 4. Flujo de órdenes:

El **flujo de órdenes** representa la interacción dinámica entre compradores y vendedores dentro del mercado.

Cada movimiento del precio es el resultado directo de la ejecución de órdenes:

- Órdenes de compra
- Órdenes de venta
- Órdenes de mercado
- Órdenes limitadas

Cuando existe una presión significativa de órdenes en un lado del mercado, el precio tiende a desplazarse en esa dirección hasta encontrar liquidez suficiente para equilibrar nuevamente la oferta y la demanda.

#### 5. Desequilibrios:

Los **desequilibrios y/o la ineficiencia del precio** ocurren cuando existe una diferencia significativa entre la cantidad de órdenes de compra y de venta en un determinado nivel de precio.

En estos casos, el precio puede moverse rápidamente porque uno de los lados del mercado domina al otro.

En el análisis técnico moderno, estos desequilibrios suelen identificarse como:

- **Imbalance:** Fenómeno del desequilibrio
- **Fair value gaps:** Huella visible de ese desequilibrio en el gráfico

Estas zonas representan áreas donde el mercado se movió con rapidez debido a la falta de liquidez suficiente para absorber el flujo de órdenes.

## 6. Trampas institucionales:

Las **trampas institucionales** ocurren cuando el precio genera movimientos diseñados para activar órdenes de traders minoristas antes de moverse en la dirección contraria.

Esto puede manifestarse como:

- Falsas rupturas de soporte o resistencia
- Barridos de liquidez (liquidity sweeps)
- Movimientos rápidos que activan stop loss

Estas trampas permiten a las instituciones capturar liquidez adicional necesaria para ejecutar sus posiciones.

## 7. Estructura del precio:

La **estructura del precio** corresponde a la forma en que el mercado organiza sus movimientos a lo largo del tiempo.

En términos generales, el precio se mueve mediante una secuencia de:

- Máximos y mínimos crecientes (tendencia alcista)
- Máximos y mínimos decrecientes (tendencia bajista)
- Rangos de consolidación

Comprender la estructura del precio permite identificar en qué fase del ciclo de mercado se encuentra un activo.

## 8. Volumen y Open Interest:

El **volumen** representa la cantidad total de contratos o acciones que se han negociado durante un periodo determinado.

El **Open Interest**, por otro lado, mide la cantidad total de contratos abiertos que permanecen activos en el mercado.

El análisis conjunto de estas variables permite entender:

- dónde está entrando nuevo capital
- dónde se están cerrando posiciones
- qué zonas tienen mayor interés institucional

En mercados de derivados como opciones o futuros, el open interest puede revelar áreas donde existe una fuerte concentración de posiciones que podrían influir en el comportamiento del precio.

Cuando el Open Interest se concentra en ciertos **niveles de strike**, estos niveles pueden transformarse en zonas de gran importancia para el mercado, ya que allí se encuentra acumulada una gran cantidad de posiciones.

En muchos casos, estos niveles actúan como **imanes de precio o zonas de contención**, debido al comportamiento de cobertura de los participantes institucionales, especialmente los **market makers**.

### El rol del market maker:

Los Market Makers son los participantes encargados de proporcionar liquidez en el mercado de opciones. Cada vez que venden o compran contratos de opciones, suelen realizar operaciones en el activo subyacente (acciones o futuros) para **cubrir su exposición al riesgo**, proceso conocido como **hedging o cobertura**.

Por ejemplo:

- Si los traders compran una gran cantidad de **opciones call**, el market maker suele vender esas opciones.
- Para cubrir el riesgo de que el precio suba, el market maker puede **comprar o vender el activo subyacente**.

Este proceso genera un flujo adicional de órdenes que puede influir directamente en el movimiento del precio.

### Open Interest como “imán” del precio:

Cuando existe una gran concentración de Open Interest en determinados strikes, el mercado tiende a interactuar repetidamente con esos niveles.

Esto ocurre porque:

1. Allí existe una gran cantidad de contratos abiertos.
2. Los market makers deben ajustar constantemente su cobertura a medida que el precio se acerca a esos niveles.
3. Este proceso genera flujos adicionales de compra o venta.

Como resultado, el precio puede verse **atraído hacia esos strikes**, funcionando como una especie de **imán de liquidez**.

### Open Interest como “muralla” de precio:

En otros casos, una gran concentración de contratos puede actuar como una **zona de resistencia o soporte fuerte**.

Por ejemplo, si existe una gran cantidad de **opciones put en un strike específico**, los market makers pueden verse obligados a **comprar el activo subyacente** para cubrir su exposición a medida que el precio se aproxima a ese nivel.

Este flujo de compra puede crear una **zona de soporte artificial**, dificultando que el precio continúe cayendo.

De forma similar, grandes concentraciones de **opciones call** pueden generar zonas donde el mercado encuentra resistencia.

### La importancia de la liquidez:

Para que el precio logre atravesar estas zonas con alto Open Interest, es necesario que exista **suficiente liquidez capaz de absorber la respuesta de cobertura de los market makers**.

Si el mercado no cuenta con el volumen suficiente para absorber estas coberturas, el precio puede:

- detenerse
- consolidar
- o incluso revertir

Esto explica por qué ciertos niveles de strike con gran open interest pueden actuar como **verdaderas murallas en el mercado**.

### Interpretación para el trader:

Comprender la relación entre **Open Interest**, liquidez y cobertura institucional permite identificar zonas donde el mercado podría:

- desacelerar su movimiento
- entrar en lateralización
- o reaccionar con fuerza

Por esta razón, muchos traders institucionales y analistas observan el Open Interest para detectar **niveles de interés estructural dentro del mercado**.

### Caso real Open Interest puts al 7 de marzo del 2026 en ETF QQQ – Nasdaq:

Entre las fechas de expiración 13 al 27 de marzo el Open Interest, es decir la cantidad de contratos se ordenaba de la siguiente forma en los siguientes strikes:

| Strikes      | Cantidad       |
|--------------|----------------|
| 600          | 155.276        |
| 595          | 62.578         |
| 590          | 138.673        |
| 585          | 56.104         |
| 580          | 72.631         |
| 575          | 60.449         |
| <b>Total</b> | <b>545.711</b> |

**Figura 4.** (a continuación) se presenta un ejemplo real de cómo el **Open Interest** puede generar una especie de *muralla o soporte* en el precio. En este caso, el ejemplo corresponde al **ETF QQQ**, visualizado en el marco temporal de **1 hora**, donde se observa cómo durante las fechas **3 y 9 de marzo** el precio no logró continuar su caída.

El **3 de marzo**, el mercado abrió y el precio cayó hasta **593,87 dólares**. Sin embargo, en la vela siguiente se produjo una **reacción explosiva al alza**, que llevó el precio hasta **612,87 dólares**, alcanzado el **4 de marzo a las 13:30 PM**.

Esta reacción no fue una casualidad. Entre los **strikes 590 y 600** existía una gran concentración de **Open Interest en contratos put**, con aproximadamente **356.532 contratos**.

Cuando el precio comenzó a acercarse a la zona de **591 dólares**, los **market makers**, al gestionar su exposición al riesgo, debieron **realizar cobertura (hedging)**. Esto implica que comenzaron a **comprar el activo subyacente**, lo que generó presión compradora adicional y provocó el rápido movimiento alcista observado en el gráfico.

En otras palabras, la zona con alto **Open Interest** actuó como una **muralla de soporte**, debido a la necesidad de cobertura de los participantes del mercado.

No obstante, es importante comprender que este comportamiento **no es absoluto**. Si en ese momento hubiera existido una **fuerza de liquidez vendedora superior a la liquidez que los market makers inyectaron para cubrir su exposición**, el resultado podría haber sido distinto. En ese escenario, el Open Interest no habría actuado como soporte, sino como **combustible para acelerar la caída del precio**, amplificando el movimiento bajista.



Figura 5. Gráfica ETF QQQ – Nasdaq en Marco Temporalidad 1 hora

La riqueza habita en mi interior y se expande cuando tengo coherencia entre lo que pienso, siento y acciono

## Conclusión del capítulo:

Para finalizar este capítulo, es fundamental que, a partir de ahora, esta información te permita **ver el mercado desde una perspectiva diferente**. La intención es que puedas **reprogramar tu forma de interpretar los movimientos del precio**, adoptando una lectura más cercana a la lógica institucional que gobierna los mercados financieros.

Debes comprender que **una acción se mueve única y exclusivamente por liquidez**. En esencia, el precio avanza o retrocede porque existe un intercambio constante entre **liquidez compradora y liquidez vendedora**, es decir, entre órdenes de compra y órdenes de venta que se ejecutan en el mercado.

Si bien los **indicadores técnicos** pueden ayudarte a obtener ciertas lecturas del mercado, es importante entender que estas herramientas **reaccionan después de que el flujo de órdenes ya se ha producido**. En otras palabras, los indicadores interpretan lo que ya ocurrió. Por esta razón, pueden ser útiles como apoyo o confirmación, siempre y cuando se tenga claro que **la liquidez es el verdadero motor que mueve a los activos**.

Cuando comprendes esta lógica, comienzas a entender que lo que comúnmente conocemos como **soportes, resistencias, indicadores o estrategias**, en realidad son manifestaciones visibles de algo más profundo: **la arquitectura institucional del mercado**.

Esta arquitectura es el conjunto de dinámicas que surge de la interacción entre grandes participantes, cobertura de posiciones, absorción de liquidez y construcción de escenarios óptimos para ejecutar órdenes de gran volumen.

Si no comprendes esta arquitectura institucional, inevitablemente tendrás **mayor margen de error al utilizar estrategias o indicadores**, porque no estarás interpretando el verdadero origen del movimiento del precio. Esto explica por qué,

en muchas ocasiones, una acción puede moverse **en sentido contrario a lo que aparentemente indicaba una estrategia o un indicador técnico**.

El mercado puede entenderse como un **sistema dinámico y vivo**, donde cada movimiento es consecuencia del consumo de su combustible principal: **la liquidez**. Cuando esta liquidez es absorbida o se agota en determinados niveles, el precio reacciona y se desplaza hacia nuevas zonas donde exista mayor disponibilidad de órdenes.

Comprender esta lógica permite identificar situaciones clave dentro del gráfico. Por ejemplo, detectar cuándo un activo se encuentra en una zona de **máximo donde el precio comienza a perder capacidad de seguir subiendo**, lo que puede indicar agotamiento de liquidez compradora. En ese tipo de escenarios, un operador puede posicionarse estratégicamente en el precio más alto posible mediante la compra de **contratos put**, buscando beneficiarse de un movimiento bajista posterior.

Un desplazamiento relativamente pequeño en el precio, como una caída de **20 dólares en una acción**, puede traducirse en **rentabilidades significativas en contratos de opciones**, dependiendo de factores como la expiración del contrato y la alineación con la tendencia predominante del mercado.

En definitiva, comprender la **arquitectura institucional y el papel central de la liquidez** no solo mejora la interpretación del gráfico, sino que permite operar con una perspectiva más profunda del funcionamiento real del mercado.



## Capítulo 3:

### *“Introducción lectura del mercado”*

La riqueza habita en mi interior y se expande cuando tengo coherencia entre lo que pienso, siento y acciono

## Velas Japonesas:

Dentro de una gráfica, el movimiento de un activo lo podemos visualizar a través de **las velas japonesas**, que constituyen la representación visual de la oscilación o movimiento del precio durante un período de tiempo determinado.

Cada vela refleja la **dinámica de la oferta y la demanda** que ocurrió dentro de ese intervalo de tiempo, mostrando cuatro datos fundamentales del precio: **apertura, cierre, máximo y mínimo**. Estos elementos permiten comprender cómo se comportó el mercado durante ese período y quién tuvo mayor control: los compradores o los vendedores.

El **cuerpo de la vela** representa la distancia entre el precio de apertura y el precio de cierre. Cuando el precio de cierre es mayor que el de apertura, la vela se considera **alcista**, lo que indica que durante ese período predominó la presión compradora. Por el contrario, cuando el precio de cierre es menor que el de apertura, la vela es **bajista**, reflejando que la presión vendedora fue dominante.

Las **mechas o sombras** de la vela muestran los extremos que alcanzó el precio durante ese intervalo de tiempo. La **mecha superior** indica el precio máximo alcanzado, mientras que la **mecha inferior** señala el precio mínimo. Estas sombras reflejan los intentos del mercado por continuar moviéndose en una dirección y las reacciones que se produjeron cuando apareció liquidez en sentido contrario.

En conjunto, las velas japonesas no solo muestran el precio, sino que también permiten interpretar **la batalla entre compradores y vendedores**, revelando momentos de impulso, rechazo, absorción de liquidez o agotamiento del movimiento.

Comprender correctamente la estructura de una vela es el primer paso para aprender a **leer la historia que el mercado está contando en cada gráfico**, ya que cada vela es el resultado del flujo de órdenes que se ejecutó en ese período de tiempo.

# ESTRUCTURA VELA JAPONESA



Figura 6. Las velas japonesas

El significado de cada vela cambia según la **temporalidad del gráfico** que estemos observando. La temporalidad define cuánto tiempo representa cada vela.

Por ejemplo:

- **15 minutos (15m):**  
Cada vela muestra cómo se movió el precio durante **15 minutos**. Es utilizada principalmente para trading intradía y para observar movimientos rápidos del mercado.
- **1 hora (1H):**  
Cada vela resume **una hora completa de negociación**. Permite analizar movimientos con mayor contexto que los marcos muy cortos.
- **4 horas (4H):**  
Cada vela representa **cuatro horas de actividad del mercado**. Es muy utilizada para identificar estructuras de tendencia y zonas importantes.
- **1 día (1D):**  
Cada vela muestra **todo el movimiento del precio durante un día de mercado**. Este marco temporal ayuda a visualizar tendencias más claras y zonas de soporte y resistencia relevantes.
- **1 semana (1W):**  
Cada vela representa **toda la actividad de una semana completa**. Es útil para analizar el comportamiento del mercado desde una perspectiva macro y comprender la dirección principal del activo.

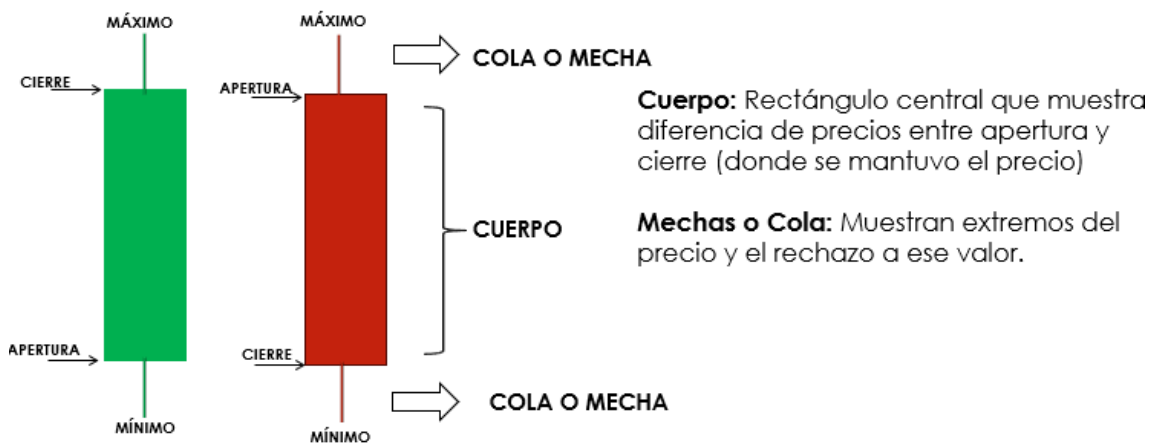
La riqueza habita en mi interior y se expande cuando tengo coherencia entre lo que pienso, siento y acciono

En términos simples, **mientras mayor es la temporalidad, mayor es la información que contiene cada vela**, ya que resume más tiempo de negociación. Por esta razón, muchos traders analizan primero las temporalidades altas (semanal o diaria) para entender el contexto general del mercado, y luego bajan a temporalidades menores como 4 horas, 1 hora o 15 minutos para buscar puntos precisos de entrada.

Las velas permiten observar:

- **Impulsos (momentum):** movimientos rápidos que aumentan el valor de las opciones call o puts.
- **Zonas de soporte y resistencia:** niveles donde el precio suele detenerse o revertir.
- **Patrones de reversión o continuación:** ayudan a anticipar si una tendencia puede mantenerse o cambiar.

### ¿Dónde observamos los movimientos de un activo?

Los movimientos del precio de un activo financiero se observan en **gráficas de precios**, también llamadas **gráficos de mercado**. Estas gráficas son herramientas visuales que permiten representar cómo cambia el precio de una acción, índice, criptomoneda o cualquier otro activo a lo largo del tiempo.

Estas gráficas se encuentran dentro de **plataformas de análisis o plataformas de trading**, donde los operadores pueden estudiar el comportamiento del mercado antes de tomar una decisión de compra o venta.

Entre las plataformas más utilizadas para observar gráficas se encuentran:

- **TradingView**, una de las plataformas de análisis técnico más populares del mundo.
- **NinjaTrader**, muy utilizada para futuros y análisis de volumen.
- **ATAS**, enfocada en el análisis de flujo de órdenes (Order Flow).
- **Interactive Brokers Trader Workstation**, plataforma profesional de trading y análisis.

Dentro de estas plataformas, el precio se representa generalmente mediante **velas japonesas**, que muestran la oscilación del precio en un período determinado.

Cada vela refleja cuatro datos fundamentales del mercado:

- Precio de apertura
- Precio máximo
- Precio mínimo
- Precio de cierre

Al observar estas velas una tras otra dentro de la gráfica, podemos visualizar cómo el precio **sube, baja o se mueve lateralmente**, permitiendo interpretar el comportamiento del mercado.

En términos simples, **las gráficas son el lenguaje visual del mercado**, ya que transforman millones de órdenes de compra y venta ejecutadas entre participantes del mercado en una representación clara del movimiento del precio.

### **La importancia de tener datos de mercado en tiempo real (Real-Time Data)**

En el trading, uno de los aspectos más importantes para tomar decisiones correctas es **la calidad y la velocidad de la información que estamos observando**. Por esta razón, es fundamental trabajar con **datos de mercado en tiempo real (real-time data)** y no con datos retrasados o **delayed**.

Los datos **delayed** son datos de mercado que se muestran con un retraso que normalmente puede ser de **10, 15 o incluso 20 minutos**, dependiendo de la bolsa o del proveedor de información. Esto significa que el precio que el trader está viendo **no corresponde al precio real que el mercado está negociando en ese momento**.

En cambio, los **datos en tiempo real** muestran exactamente lo que está ocurriendo en el mercado en ese mismo instante, permitiendo observar con precisión:

- Los movimientos del precio.
- La reacción del mercado ante zonas de liquidez.
- La aparición de volumen comprador o vendedor.
- Los procesos de absorción y distribución institucional.

Trabajar con datos retrasados puede generar una falsa lectura del mercado. Un trader podría pensar que el precio está en un determinado nivel, cuando en realidad **el mercado ya se ha movido varios puntos o incluso ha cambiado completamente de dirección.**

Esto es especialmente crítico en estrategias de **trading intradía**, donde los movimientos pueden ocurrir en cuestión de segundos o minutos.

Por esta razón, los operadores profesionales siempre utilizan **data en tiempo real directamente proveniente de las bolsas**, ya que esto les permite:

- Analizar correctamente la acción del precio.
- Leer el flujo de órdenes con mayor precisión.
- Identificar zonas de liquidez reales.
- Ejecutar sus operaciones con información actualizada.

En términos simples, **operar con datos delayed es como intentar conducir mirando por el espejo retrovisor**, mientras que operar con datos en tiempo real es observar el camino exactamente como está ocurriendo frente a nosotros.

## Estructura del movimiento:

Antes de utilizar indicadores o herramientas técnicas, es fundamental comprender **cómo se mueve el precio de manera natural**.

El mercado no se mueve de forma aleatoria; por el contrario, tiende a organizarse en **estructuras repetitivas** que reflejan el comportamiento de compradores y vendedores.

A esta organización del movimiento del precio se le conoce como **estructura de mercado**.

La estructura de mercado permite identificar:

- La **dirección predominante del precio**.
- Las **zonas donde el mercado encuentra soporte o resistencia**.
- Los momentos donde el precio **acumula, distribuye o cambia de dirección**.

Dentro de esta estructura, uno de los conceptos más importantes es la **tendencia**.

### Soporte y resistencia:

En el análisis técnico, los conceptos de **soporte** y **resistencia** representan **zonas del gráfico donde el precio tiende a reaccionar** debido a la presencia de liquidez, es decir, a la concentración de órdenes de compra o venta.

Estas zonas se forman porque muchos participantes del mercado —traders, instituciones y algoritmos— **observan los mismos niveles de precio**, lo que provoca que se acumulen órdenes que influyen en el comportamiento del mercado.

### Soporte:

El **soporte** es una zona del gráfico donde el precio tiende a **detener su caída y rebotar al alza**, es decir, zonas donde los operadores call suelen tener mejor desempeño.

Esto ocurre porque en ese nivel suele existir **mayor presencia de órdenes de compra**, lo que genera suficiente liquidez compradora para **absorber la presión vendedora** que viene desde niveles superiores.

En términos simples, el soporte funciona como una **zona de interés para los compradores**, donde el mercado encuentra demanda suficiente para frenar o revertir temporalmente el movimiento bajista.

### Resistencia:

La **resistencia** es una zona del gráfico donde el precio tiende a **detener su avance y reaccionar a la baja**, es decir, zonas donde los puts funcionan bastante bien.

En este nivel suele existir una **mayor concentración de órdenes de venta**, lo que genera presión vendedora suficiente para **absorber las órdenes de compra** que impulsaban el precio hacia arriba.

En términos simples, la resistencia funciona como una **zona donde los vendedores toman control del precio**, limitando temporalmente el avance del mercado.



Figura 7. Soporte y resistencia ilustrativa



Figura 7.1 Soporte y resistencia en los diferentes tipos de canales

La riqueza habita en mi interior y se expande cuando tengo coherencia entre lo que pienso, siento y acciono

## ¿Por qué existen estas zonas?

Los soportes y resistencias se forman porque el mercado está compuesto por millones de decisiones de compra y venta. Cuando muchos participantes identifican un mismo nivel de precio como relevante, se genera una **acumulación de liquidez** que influye directamente en el comportamiento del precio.

Por esta razón, el precio suele:

- Rebotar en estas zonas
- Consolidar alrededor de ellas
- Romperlas cuando aparece suficiente liquidez para absorber las órdenes existentes

En términos prácticos:

- El **soporte** puede entenderse como un **piso del precio**, donde el mercado tiende a encontrar compradores, siendo un lugar donde se crea interés en los compradores.
- La **resistencia** puede entenderse como un **techo del precio**, donde el mercado suele encontrar vendedores.

Estas zonas son fundamentales dentro del análisis técnico, ya que permiten identificar **posibles puntos de reacción del mercado, zonas de interés institucional y escenarios de continuidad o cambio de tendencia.**

## **Tendencia:**

Una **tendencia** es la dirección general en la que se mueve el precio de un activo durante un periodo de tiempo determinado.

Cuando existe una tendencia, el precio no se mueve en línea recta, sino que lo hace mediante **impulsos y retrocesos**, formando una secuencia de máximos y mínimos que permiten identificar hacia dónde se dirige el mercado.

La tendencia refleja **el dominio temporal de compradores o vendedores dentro del mercado**.

## **Tipos de tendencia:**

Existen tres estados principales en los que se puede encontrar el mercado.

### **Tendencia alcista**

Una tendencia alcista ocurre cuando el precio comienza a formar una secuencia de:

- **Máximos cada vez más altos**
- **Mínimos cada vez más altos**

Esto indica que la presión compradora está dominando el mercado.

En este tipo de estructura, los compradores logran empujar el precio hacia niveles superiores, mientras que los retrocesos suelen encontrar soporte antes de caer demasiado.

En términos simples, el mercado está **subiendo de forma progresiva**.

### **Tendencia bajista:**

Una tendencia bajista ocurre cuando el precio forma una secuencia de:

- **Máximos cada vez más bajos, es decir, máximos decrecientes**
- **Mínimos cada vez más bajos**

Esto indica que los vendedores están dominando el mercado.

La riqueza habita en mi interior y se expande cuando tengo coherencia entre lo que pienso, siento y acciono

Cada intento de recuperación del precio es rechazado antes de alcanzar el máximo anterior, lo que provoca que el activo continúe descendiendo.

En este escenario, el mercado se mueve **gradualmente hacia precios más bajos**.

### **Mercado lateral o consolidación:**

El mercado también puede entrar en un estado donde **no existe una dirección clara**.

En este caso el precio se mueve dentro de un rango, oscilando entre:

- una **zona de resistencia**
- una **zona de soporte**

Durante estos periodos el mercado suele encontrarse en procesos de:

- **acumulación**
- **distribución**
- **absorción de liquidez**

En este contexto, compradores y vendedores se encuentran relativamente equilibrados.

### **Cómo se grafica una tendencia:**

La forma más sencilla de visualizar una tendencia es **uniendo los puntos relevantes del precio** mediante líneas.

#### **En una tendencia alcista:**

- se pueden unir los **mínimos crecientes**
- formando una **línea de tendencia ascendente**

Esta línea actúa como una zona donde el precio suele encontrar soporte.

En una tendencia bajista:

- se unen los **máximos descendentes**
- formando una **línea de tendencia descendente**

Esta línea funciona como una zona donde el precio suele encontrar resistencia.

Estas líneas permiten visualizar la **dirección dominante del mercado** y ayudan a comprender el comportamiento del precio dentro de la estructura.



Figura 8. Tipos de tendencia



**Figura 9.** Tendencia alcista en temporalidad semanal en QQQ – Nasdaq

Se traza línea de tendencia por debajo de los mínimos crecientes y se visualiza 30 semanas seguida respetando en la estructura mayor semanal una tendencia alcista

**Tendencias desde el flujo de órdenes:**

**Tendencia alcista → Flujo comprador dominante**

Flujo de Expansión:

- Máximos y mínimos crecientes como consecuencia.
- Correcciones ordenadas y cortas, respiración del flujo, no debilidad.
- El precio respeta zonas de valor y se desplaza con intención.
- El impulso nace desde absorción previa

Institucionalmente: demanda dominante + absorción previa.

## **Tendencia bajista → Flujo vendedor dominante**

Flujo de distribución:

- Máximos y mínimos decrecientes
- Rebotes técnicos → descargas de posiciones, precio libera presión hacia abajo.
- El precio falla en recuperar valor
- La oferta entra antes del nivel obvio

Los Rebotes son pausas técnicas, no cambio de dirección

Velas bajistas sólidas = ejecución

Institucionalmente: oferta dominante + descarga de posiciones.

## **Tendencia lateral (balance / negociación) → Flujo Contenido**

Flujo de consolidación:

- No hay dominancia clara, el precio no avanza se reorganiza.
- El precio rota entre áreas o rango
- Orden interno para la institución
- Es el origen del próximo movimiento

Es donde la institución:

- Acumula
- Distribuye
- O neutraliza riesgo



Figura 10. Resumen tipo de tendencias observado desde el flujo de órdenes predominantes

## Canales:

Un canal **nace de una tendencia** porque el precio no se mueve en línea recta, sino en impulsos y retrocesos.

Cuando esos impulsos y retrocesos comienzan a repetirse dentro de un mismo “camino”, aparece el canal.



Figura 11. Origen de un canal

En la Figura 11 podemos observar que, en la temporalidad semanal del QQQ (Nasdaq), el precio desarrolla una tendencia alcista, caracterizada por la formación de mínimos y máximos cada vez más altos.

A partir de estos mínimos crecientes se traza una línea de tendencia alcista, que actúa como soporte dinámico del movimiento. Posteriormente, esta misma línea se copia y se proyecta hacia la parte superior de la estructura, alineándola con los máximos del precio.

De esta forma queda definido el canal alcista, dentro del cual el precio tiende a oscilar entre la zona inferior del canal (soporte) y la zona superior (resistencia).

Cómo ocurre paso a paso:

### 1. Primero nace la tendencia:

La tendencia es la dirección general del precio.

- **Tendencia alcista:** el precio hace **máximos más altos** y **mínimos más altos**.
- **Tendencia bajista:** el precio hace **máximos más bajos** y **mínimos más bajos**.

Eso te muestra que el mercado ya tiene una dirección dominante.

### 2. Luego identificas la línea principal de esa tendencia:

En una tendencia alcista, normalmente unes los **mínimos crecientes**.

En una tendencia bajista, unes los **máximos decrecientes**.

Esa primera línea funciona como la base estructural de la tendencia.

### 3. El canal aparece cuando trazas una línea paralela:

Una vez que tienes la línea de tendencia, observas hasta dónde llegan los impulsos opuestos.

- En tendencia **alcista**, trazas una paralela por los **máximos**.
- En tendencia **bajista**, trazas una paralela por los **mínimos**.

Cuando el precio respeta ambas líneas de forma repetida, ya no solo tienes tendencia, **tienes un canal**.

En otras palabras:

- La **tendencia** te dice **hacia dónde va el precio**.
- El **canal** te muestra **por dónde se está desplazando ese precio**.

La tendencia es la dirección.

El canal es la estructura visual que contiene ese desplazamiento.

## Ejemplo en tendencia alcista:

Imagina que una acción sube así:

1. Mínimo 1
2. Sube
3. Corrige, pero deja un mínimo más alto
4. Vuelve a subir y deja un máximo más alto
5. Corrige otra vez sin romper la estructura

Si unes esos mínimos crecientes, tienes la **línea de tendencia alcista**. Luego dibujas una línea paralela tocando los máximos. Ahí se forma el **canal alcista**.



**Figura 12.** Identificación canal alcista de la acción SLV iShares Silver Trust en temporalidad semanal 16/03/2020 a 05-10-2020

Dentro de este canal, el precio suele comportarse de la siguiente manera:

- **Acercarse a la parte baja del canal y rebotar:** Dependiendo de la temporalidad en la que se esté observando el movimiento y la tendencia, la zona inferior del canal suele actuar como un **soporte o suelo dinámico importante**, donde el precio frecuentemente encuentra liquidez compradora y reacciona al alza.

- **Desplazarse hacia la parte alta del canal:** Una vez que el precio rebota desde el soporte del canal, tiende a avanzar en dirección a la parte superior, que funciona como una **zona de techo dinámico** dentro de la estructura.

- **Realizar correcciones sin perder la dirección general:** Durante una tendencia alcista, es normal que el precio haga retrocesos o pausas dentro del canal. Estas correcciones permiten que el mercado **libere presión, absorba liquidez y continúe su movimiento**, convirtiéndose en potenciales oportunidades para nuevos impulsos alcistas, siempre y cuando la estructura de **máximos y mínimos crecientes se mantenga intacta**.

#### **Ejemplo en tendencia bajista:**

Si el precio viene cayendo y hace:

1. Máximo
2. Baja
3. Rebota, pero deja un máximo más bajo
4. Vuelve a caer y deja un mínimo más bajo

Entonces unes los máximos decrecientes y obtienes la **línea de tendencia bajista**.

Después trazas una paralela por los mínimos.

Ahí aparece el **canal bajista**.



**Figura 13.** Identificación canal alcista de la acción SLV Ishares Silver Trust en temporalidad semanal 07/03/2011 a 18-11-2013

En estos canales, la parte superior del canal que es una resistencia o techo es un lugar donde el precio tiende a caer con fuerza, por tanto, dependiendo de la temporalidad observada es un lugar donde puede representar una zona de valorización para opciones put.

### Cómo se forma el canal lateral:

El proceso es el siguiente:

#### 1. El precio encuentra una resistencia:

El activo sube hasta cierto nivel donde aparecen muchas órdenes de venta y el precio deja de subir.

#### 2. Luego el precio cae hasta un soporte:

El mercado baja hasta un nivel donde aparecen compradores que absorben la presión vendedora.

#### 3. El movimiento comienza a repetirse:

Si el precio rebota varias veces entre esos dos niveles, se forma una estructura clara de rango.

Entonces trazamos dos líneas horizontales:

- Línea superior: resistencia
- Línea inferior: soporte

Entre ambas líneas se forma el **canal lateral**.

¿Qué ocurre dentro de este canal?

Dentro de un canal lateral el precio suele:

- Subir desde el **soporte hacia la resistencia**
- Caer desde la **resistencia hacia el soporte**
- Oscilar repetidamente dentro del rango

Este tipo de movimiento se conoce como **lateralización** o **consolidación del mercado**.



Figura 14. Canal bajista observado en el activo Chevron Corporation CVX en la temporalidad semanal desde el 29/08/2022

La riqueza habita en mi interior y se expande cuando tengo coherencia entre lo que pienso, siento y acciono

## Interpretación institucional

Desde la perspectiva del flujo institucional, muchas veces estos rangos aparecen porque el mercado está en un proceso de:

- **Acumulación** → Compras institucionales graduales
- **Distribución** → Ventas institucionales graduales

En estas fases, las instituciones **no quieren mover el precio bruscamente**, por lo que el mercado permanece dentro de un rango mientras se absorbe liquidez.

### ¿Por qué es importante entender esto?

Porque muchas personas ven el canal como algo separado, pero en realidad:

**el canal es una evolución natural de la tendencia.**

Primero detectas dirección. Después observas cómo esa dirección se ordena. Si el movimiento empieza a respetar dos bordes paralelos, la tendencia se está expresando en forma de canal.

Tipos de canales:



Figura 15. Tipos de canales

### Canal alcista

Se forma cuando el precio se mueve hacia arriba dentro de dos líneas paralelas ascendentes.

La línea inferior funciona como **soporte dinámico**, donde el precio suele rebotar.

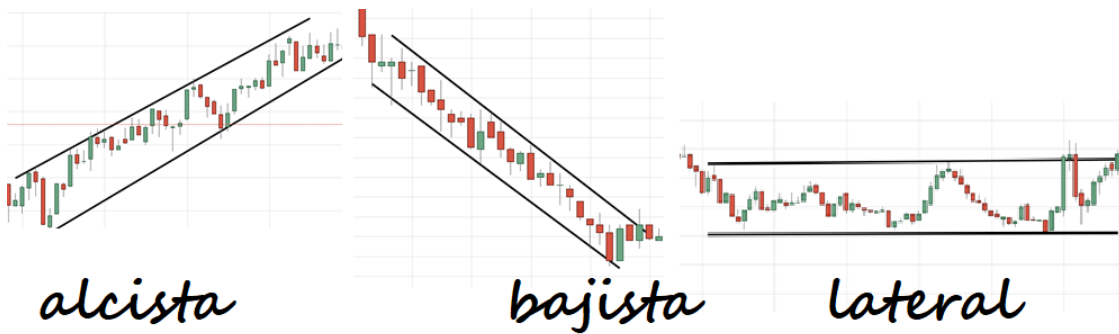
La línea superior funciona como **resistencia**, donde el precio tiende a encontrar presión vendedora.

### Canal bajista:

Se forma cuando el precio se mueve hacia abajo dentro de dos líneas paralelas descendentes.

La línea superior actúa como resistencia y la línea inferior como soporte dentro del movimiento bajista.

### Canal lateral:

En un canal lateral, ambas líneas son prácticamente horizontales.

El precio se mueve dentro de un **rango definido**, rebotando entre soporte y resistencia.

Este tipo de estructura suele aparecer durante periodos de **consolidación o absorción de liquidez** antes de un movimiento más fuerte.

### Importancia de los canales en el análisis del mercado:

Los canales permiten comprender **la geometría del movimiento del precio**.

Gracias a ellos es posible:

- Identificar zonas donde el precio podría **reaccionar**.
- Reconocer **estructuras ordenadas del mercado**.
- Detectar posibles **rupturas o cambios de tendencia**.

Cuando el precio rompe un canal de forma clara, muchas veces indica que **la dinámica del mercado está cambiando**, ya sea por la entrada de liquidez o por un desequilibrio entre compradores y vendedores.

### Canales como expresión de flujo de órdenes:

Es la huella del equilibrio dinámico entre oferta y demanda.

## ¿Cómo nace un canal?

1. Impulso → entrada agresiva de flujo de órdenes y ruptura del equilibrio previo
2. Corrección → toma parcial / absorción, corresponde a retroceso controlado, precio vuelve a zona de valor
3. Continuidad → defensa del valor, institución defiende el rango y aquí se confirma que el interés es persistente
4. El precio oscila dentro del rango aceptado, el precio se mueve cómodo.

El canal es el rango donde la institución está cómoda operando.



Figura 16. Formación de un canal desde la perspectiva del flujo de órdenes



## Capítulo 4:

### *“Tipos de análisis de mercado”*

La riqueza habita en mi interior y se expande cuando tengo coherencia entre lo que pienso, siento y acciono

## Tipos de análisis en los mercados financieros:

Para estudiar el comportamiento de los mercados financieros existen tres grandes enfoques de análisis: **análisis fundamental**, **análisis técnico** y **análisis cuantitativo**. Cada uno utiliza herramientas y metodologías distintas para interpretar el movimiento del precio de los activos.

### Análisis fundamental:

El **análisis fundamental** estudia el valor de un activo a partir de factores económicos, financieros y corporativos. Este enfoque busca determinar si un activo está **sobrevalorado** o **subvalorado** en relación con su valor real.

Para ello analiza variables como:

- Estados financieros de una empresa
- Crecimiento de ingresos y utilidades
- Tasas de interés
- Inflación
- Datos macroeconómicos (PIB, empleo, PCE, CPI)
- Situación económica global

Por ejemplo, un analista fundamental puede concluir que una empresa tiene **alto potencial de crecimiento** debido a su innovación tecnológica, expansión de mercado o buenos resultados financieros.

### **Análisis cuantitativo:**

El **análisis cuantitativo** utiliza **modelos matemáticos, estadísticos y algoritmos** para analizar los mercados y tomar decisiones de inversión.

Este tipo de análisis se basa en el procesamiento de grandes cantidades de datos históricos con el objetivo de identificar **patrones estadísticos, probabilidades y ventajas matemáticas** en el comportamiento del mercado.

Es comúnmente utilizado por:

- Fondos de inversión
- Hedge funds
- Trading algorítmico
- Sistemas automatizados de trading

En este enfoque, las decisiones se basan principalmente en **modelos matemáticos y probabilidades**, más que en la interpretación visual del mercado.

### **Análisis técnico:**

El **análisis técnico** es el enfoque que utilizamos en este libro. Consiste en estudiar el **movimiento del precio directamente en la gráfica**, con el objetivo de identificar tendencias, estructuras de mercado y posibles escenarios futuros.

Este tipo de análisis se basa en tres principios fundamentales:

1. **El precio lo descuenta todo:**

Toda la información relevante del mercado —económica, política o corporativa— ya está reflejada en el precio.

2. **El mercado se mueve en tendencias:**

Los precios no se mueven de manera completamente aleatoria, sino que desarrollan **tendencias alcistas, bajistas o laterales**.

3. **El comportamiento del mercado tiende a repetirse:**

Debido a la psicología colectiva de los participantes, ciertos **patrones y estructuras** se repiten a lo largo del tiempo.

El análisis técnico utiliza herramientas como:

- Velas japonesas
- Tendencias y canales
- Soportes y resistencias
- Indicadores técnicos
- Volumen y liquidez
- Estructura del mercado

A través de estas herramientas, el trader busca interpretar **dónde se encuentra la liquidez**, **dónde pueden aparecer compradores o vendedores** y en qué zonas existe mayor probabilidad de movimiento del precio.

En términos simples, el análisis técnico permite **leer el lenguaje del mercado a través del comportamiento del precio**.



## *Capítulo 5:*

### *“Herramientas de análisis técnico”*

La riqueza habita en mi interior y se expande cuando tengo coherencia entre lo que pienso, siento y acciono

## Promedios móviles:

Los promedios o medias móviles son indicadores técnicos que permiten **suavizar el movimiento del precio** de un activo para identificar con mayor claridad la **dirección de la tendencia**.

Se calculan a partir del **promedio del precio durante un número determinado de periodos** (velas), lo que ayuda a filtrar el ruido del mercado y observar mejor la estructura general del movimiento.

En términos metafóricos, las medias móviles pueden entenderse como **el esqueleto del mercado**. Así como el esqueleto sostiene y da forma al cuerpo humano, las medias móviles permiten **visualizar la estructura que sostiene el movimiento del precio**, mostrando hacia dónde se dirige realmente el mercado más allá de las fluctuaciones momentáneas.

En términos simples, una media móvil funciona como una **línea dinámica que sigue al precio**, mostrando la dirección predominante del mercado.

Cuando el precio se mantiene **por encima de la media móvil**, generalmente indica **fuerza o tendencia alcista**.

Cuando el precio se mantiene **por debajo de la media**, suele indicar **debilidad o tendencia bajista**.

Además, las medias móviles también pueden actuar como **soportes o resistencias dinámicas**, zonas donde el precio suele reaccionar debido a la concentración de liquidez y a la atención que muchos participantes del mercado prestan a estas referencias técnicas.

## Tipos de promedios móviles:



Figura 17. Tipos de promedios móviles

Existen diferentes tipos de medias móviles, pero las más utilizadas en el análisis técnico son:

### Media móvil simple (SMA)

La **media móvil simple** (Simple Moving Average, **SMA**) calcula el promedio aritmético del precio durante un número específico de periodos.

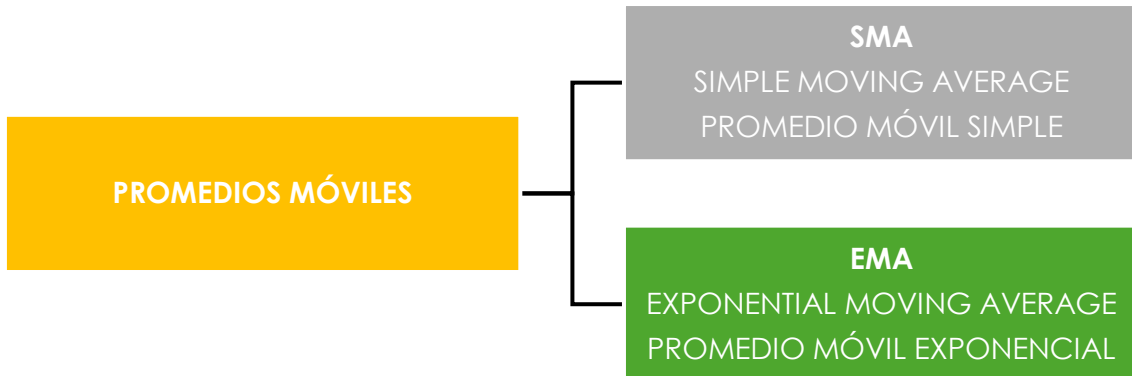
Cada precio dentro del cálculo tiene **el mismo peso**, por lo que la línea resultante tiende a ser **más suave pero también más lenta para reaccionar** ante cambios recientes del mercado.

Por ejemplo, una **SMA de 20 periodos** calcula el promedio de los últimos 20 cierres de precio.

Este tipo de media se utiliza principalmente para **observar tendencias más estables y zonas de soporte o resistencia de mayor plazo**.

### **Media móvil exponencial (EMA):**

La **media móvil exponencial (Exponential Moving Average, EMA)** también calcula un promedio del precio, pero otorga **mayor peso a los precios más recientes**.

Esto permite que la EMA **reaccione más rápidamente a los cambios del mercado**, lo que la hace especialmente útil para traders que operan en temporalidades más cortas o que buscan detectar cambios de tendencia con mayor rapidez.

Debido a su sensibilidad, la EMA suele ser muy utilizada para **seguimiento de tendencias dinámicas y zonas de reacción del precio**.

De forma personal, prefiero utilizar **medias móviles exponenciales (EMA)** dentro de mi análisis técnico. La razón principal es que este tipo de media otorga **mayor peso a los precios más recientes**, lo que le permite reaccionar con mayor rapidez frente a los cambios en el movimiento del mercado.

Esta **mayor sensibilidad al precio** facilita identificar con más precisión los momentos en que el mercado inicia un nuevo impulso o retoma la dirección de la tendencia después de una corrección. Por esta razón, las EMAs se convierten en una herramienta muy útil para **optimizar los puntos de entrada**, permitiéndome tomar ventaja del movimiento del precio en etapas más tempranas del desplazamiento del mercado.

### **Medias móviles más utilizadas:**

Existen ciertos periodos de medias móviles que son ampliamente utilizados por traders e instituciones para analizar la estructura del mercado.

### Media móvil de 20 periodos:

La media de **20 periodos** es una media de **corto plazo**, utilizada para observar el movimiento más inmediato del precio.

Se utiliza frecuentemente para:

- Identificar impulsos recientes del mercado
- Detectar retrocesos dentro de una tendencia
- Observar la dinámica de corto plazo del precio

En muchas tendencias fuertes, el precio suele **respetar esta media como soporte o resistencia dinámica**.

### Media móvil de 40 periodos:

La media de **40 periodos** representa una referencia de **tendencia intermedia**, permitiendo filtrar parte del ruido del mercado sin perder demasiada sensibilidad.

Muchos traders la utilizan como una **zona intermedia dentro de la estructura de tendencia**, especialmente cuando el mercado realiza retrocesos más profundos antes de continuar el movimiento principal.

### Media móvil de 100 periodos:

La media de **100 periodos** es considerada una media de **tendencia más estructural**.

Suele ser utilizada para:

- Identificar la dirección dominante del mercado
- Detectar zonas relevantes de soporte o resistencia
- Observar posibles cambios de tendencia cuando el precio la pierde o la recupera

En temporalidades mayores, como **diario o semanal**, esta media suele ser observada por una gran cantidad de participantes del mercado.

### Media móvil de 200 periodos:

La media de **200 periodos** es una de las referencias más importantes en el análisis técnico.

Muchos traders institucionales, fondos de inversión y algoritmos la utilizan para determinar **la tendencia principal de un activo**.

De forma general:

- Si el precio se mantiene **por encima de la media de 200**, el activo suele considerarse en **tendencia alcista de largo plazo**.
- Si el precio se mantiene **por debajo de la media de 200**, se interpreta como una **tendencia bajista de largo plazo**.

Debido a su relevancia, la media de 200 periodos frecuentemente actúa como **zona clave de soporte o resistencia institucional**.

| Media móvil exponencial | Qué calcula  | Interpretación en la gráfica  |
|-------------------------|--|---|
| EMA 20                  | Calcula el <b>promedio exponencial de las últimas 20 velas</b> en la temporalidad que se esté observando.  | Representa el <b>movimiento de corto plazo</b> del precio y suele reaccionar rápidamente a los cambios del mercado. |
| EMA 40                  | Calcula el <b>promedio exponencial de las últimas 40 velas</b> en la temporalidad que se esté observando.  | Permite observar una <b>tendencia intermedia</b> , filtrando parte del ruido del mercado.                           |
| EMA 100                 | Calcula el <b>promedio exponencial de las últimas 100 velas</b> en la temporalidad que se esté observando. | Refleja una <b>estructura de tendencia más amplia</b> y zonas de soporte o resistencia relevantes.                  |
| EMA 200                 | Calcula el <b>promedio exponencial de las últimas 200 velas</b> en la temporalidad que se esté observando. | Se utiliza para identificar la <b>tendencia principal o de largo plazo</b> del activo.                              |

**Figura 18.** Resumen medias exponenciales

La riqueza habita en mi interior y se expande cuando tengo coherencia entre lo que pienso, siento y acciono

### **Cruce de medias móviles:**

El **cruce de medias móviles** es una de las señales más utilizadas dentro del análisis técnico para identificar **posibles cambios de tendencia o confirmaciones del movimiento del mercado**.

Este concepto se basa en la relación entre dos medias móviles de distintos periodos. Cuando una media más rápida (de menor número de periodos) **cruza** a una media más lenta (de mayor número de periodos), puede indicar un **cambio en la dinámica del precio**.

Las medias móviles de **periodos más cortos** reaccionan más rápido al precio, mientras que las de **periodos más largos** reaccionan más lentamente. Por esta razón, cuando se cruzan, reflejan que el **equilibrio entre compradores y vendedores está cambiando**.

### **Cruce alcista (EMA 20 cruza sobre EMA 40):**

Cuando la **EMA de 20 periodos cruza desde abajo hacia arriba a la EMA de 40**, se interpreta generalmente como una **señal alcista**.

Esto ocurre porque el precio reciente comienza a mostrar **más fuerza que el promedio anterior**, lo que puede indicar el inicio de un nuevo impulso al alza.

Este tipo de cruce suele interpretarse como:

- Confirmación de **inicio de tendencia alcista**
- **Fortalecimiento del impulso comprador**
- Posible oportunidad para buscar **entradas en compra**

En muchos casos, después del cruce, el precio puede realizar un pequeño retroceso hacia las medias antes de continuar el movimiento.

### **Cruce bajista (EMA 20 cruza bajo EMA 40):**

Cuando la EMA de 20 periodos cruza desde arriba hacia abajo a la EMA de 40, se considera una **señal bajista**.

Esto indica que el precio reciente comienza a mostrar **debilidad en comparación con el promedio anterior**, lo que puede reflejar presión vendedora en el mercado.

Este cruce puede interpretarse como:

- Posible inicio de tendencia bajista
- Debilitamiento del movimiento alcista previo
- Escenario donde los vendedores comienzan a tomar control del precio

### **Cruces entre medias más amplias:**

Además del cruce entre **20 y 40**, también existen cruces entre medias de mayor plazo que suelen ser observados por traders e instituciones.

### **Cruce entre EMA 50 y EMA 200 (Golden Cross):**

Cuando una media de corto o mediano plazo cruza **por encima de la media de 200**, se conoce como **Golden Cross** o cruce dorado.

Este evento suele interpretarse como una señal de **fortalecimiento de una tendencia alcista de largo plazo**, ya que indica que el precio reciente está superando claramente el promedio histórico.

### **Cruce entre EMA 50 y EMA 200 (Death Cross):**

Cuando una media de corto o mediano plazo cruza **por debajo de la media de 200**, se conoce como **Death Cross** o cruce de la muerte.

Este cruce suele interpretarse como una señal de **debilidad estructural del mercado**, donde el impulso bajista comienza a dominar el comportamiento del precio.

### Consideración importante sobre los cruces:

Es importante entender que los cruces de medias móviles **no predicen el mercado**, sino que **confirman cambios que ya están ocurriendo en el precio**.

Por esta razón, muchos traders utilizan los cruces **en conjunto con otras herramientas del análisis técnico**, como:

- Tendencias
- Canales
- Soportes y resistencias
- Volumen
- Estructura del mercado

Cuando se interpretan dentro del contexto correcto, los cruces de medias móviles pueden convertirse en **una herramienta útil para confirmar la dirección predominante del mercado y la posible continuidad de un movimiento**.



Figura 19. Cruce bajista y alcista

### Puntos de pivote (Pivot Points):

Los **puntos de pivote** son niveles técnicos calculados matemáticamente a partir del **máximo, mínimo y cierre de la sesión anterior** de un activo. Estos niveles se utilizan para identificar **zonas potenciales de soporte y resistencia intradía**, permitiendo anticipar áreas donde el precio podría **rebotar, detenerse o acelerar su movimiento**.

Son muy utilizados por **traders institucionales, operadores intradía y algoritmos**, ya que proporcionan niveles objetivos para medir el equilibrio entre compradores y vendedores.

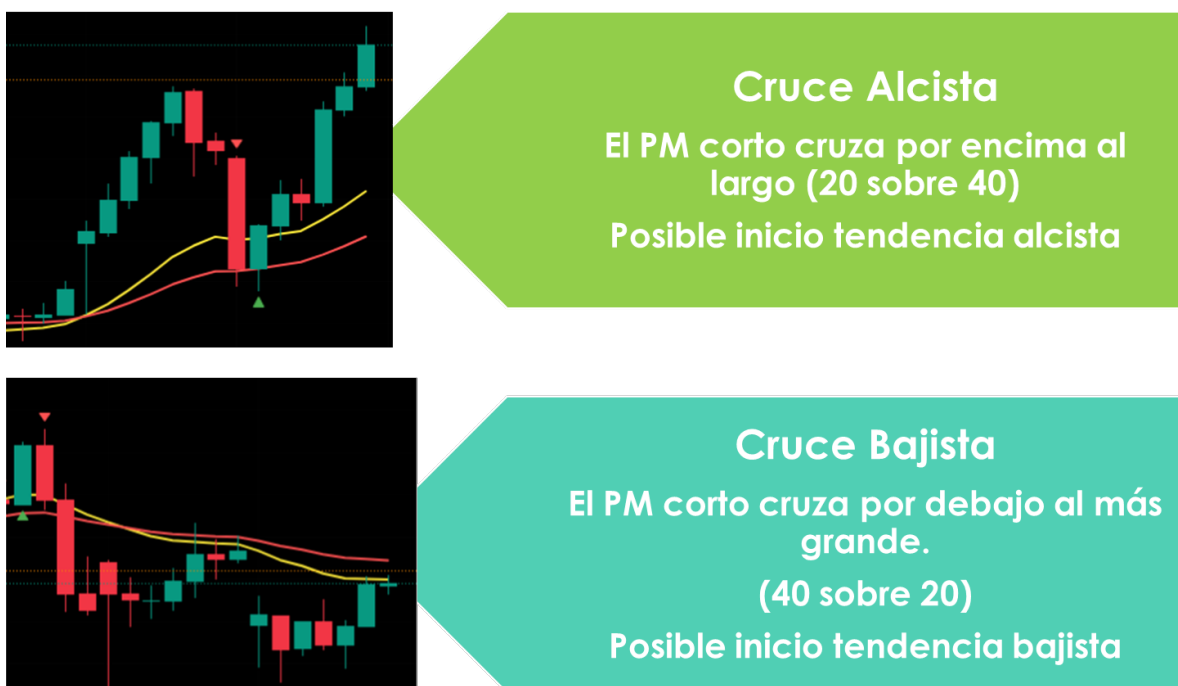
En activos de alta liquidez como las **Apple, Microsoft, NVIDIA, Amazon, Alphabet Google, Meta Platforms y Tesla**, conocidos como las **“7 Magníficas”**, estos niveles suelen ser particularmente relevantes debido al gran volumen de negociación y la participación institucional.

En la mayoría de las plataformas de gráficos, como **TradingView**, los **puntos de pivote** se calculan automáticamente utilizando los datos de la sesión anterior. Por esta razón, el trader no necesita hacer el cálculo manual; solo debe **interpretar correctamente los niveles que aparecen en el gráfico**.

### Pivote (P):

Es el **nivel central de equilibrio del precio** para la sesión actual. Representa el punto donde el mercado se encuentra en balance entre compradores y vendedores. Cuando el precio se mantiene sobre este nivel, el sesgo tiende a ser **alcista**, y cuando se mantiene por debajo, el sesgo suele ser **bajista**.

### Resistencias (R1, R2, R3):

Son **niveles proyectados por encima del pivote** que funcionan como posibles zonas donde el precio podría **encontrar presión vendedora o tomar ganancias**. A medida que el precio avanza hacia R1, R2 o R3, aumenta la probabilidad de **reacciones o pausas en el movimiento alcista**.

La riqueza habita en mi interior y se expande cuando tengo coherencia entre lo que pienso, siento y acciono

### Soportes (S1-S2-S3):

Son niveles proyectados por debajo del pivote que representan zonas donde el precio podría encontrar liquidez compradora o rebotes. Cuando el precio cae hacia S1, S2 o S3, estas áreas pueden actuar como zonas de soporte potencial.

En términos prácticos, los pivotes crean una estructura de referencia diaria, permitiendo al trader identificar rápidamente dónde se encuentra el precio dentro del rango probable de la sesión y cuáles podrían ser las próximas zonas de reacción del mercado.



Figura 20. Figura ilustrativa con los puntos de pivote en Tesla TSLA

### Si los puntos de pivote fueran un edificio:

Imagina que el precio de una acción se mueve dentro de un edificio de varios pisos.

Cada piso representa un nivel de pivote calculado a partir del comportamiento del día anterior. Estos niveles funcionan como estructuras donde el precio puede detenerse, apoyarse o cambiar de dirección, igual que una persona que sube o baja dentro de un edificio.

En este edificio:

- **PIVOTE (P)** es el **piso central** o lobby del edificio. Es el nivel de equilibrio donde el precio decide si subir o bajar.
- **R1, R2, R3 (Resistencias)** son los **pisos superiores**. Cuando el precio sube desde el pivote, va intentando llegar a esos pisos más altos. Cada piso representa una zona donde el movimiento puede **detenerse, tomar descanso o retroceder**.
- **S1, S2, S3 (Soportes)** son los **pisos inferiores**. Si el precio baja desde el pivote, va descendiendo a estos niveles donde puede **encontrar apoyo y rebotar**.

De esta forma, el precio se mueve como si **subiera o bajara por los pisos de un edificio**, donde cada nivel representa una zona donde el mercado puede reaccionar.

Por eso, cuando observamos el gráfico, muchas veces veremos que **velas se detienen exactamente en estos niveles**, porque coinciden con zonas donde el mercado encuentra liquidez, interés comprador o presión vendedora.

En términos simples:

- **El pivote es el centro del edificio.**
- **Las resistencias son los pisos superiores.**
- **Los soportes son los pisos inferiores.**

Y el precio se va desplazando entre estos pisos según la fuerza de compradores y vendedores.

**Uso práctico de los puntos de pivote:**

Los pivot points funcionan como **niveles de referencia institucional**, ayudando a interpretar el **sentimiento del mercado durante la sesión**.

## 1. Precio sobre el pivote:

Si el precio se mantiene **por encima del pivote central** en temporalidad desde 1h, generalmente indica:

- Dominancia compradora
- Sesgo alcista intradía
- Probabilidad de buscar **R1 o R2**

En este contexto, el pivote suele actuar como **soporte dinámico**.

## 2. Precio bajo el pivote:

Si el precio se mantiene **por debajo del pivote** en temporalidad desde 1h, suele indicar:

- Dominancia vendedora
- Sesgo bajista intradía
- Probabilidad de buscar **S1 o S2**

Aquí el pivote funciona como **resistencia**, es decir un lugar donde el precio no logra romper al alza.

Qué ocurre cuando el precio rompe el pivote:

Ruptura alcista del pivote:

Cuando el precio **rompe el pivote desde abajo hacia arriba**:

- Señala **cambio de control hacia compradores**
- Puede iniciar un **movimiento direccional alcista**
- El pivote suele transformarse en **soporte**
- Esto siempre estará sujeto a la temporalidad que se esté observando y en qué lugar del canal macro y tendencia actual se encuentre.

Los objetivos técnicos suelen ser:

- **R1** primer objetivo
- **R2** si el impulso continúa

Este tipo de ruptura suele venir acompañada de:

- aumento de volumen
- momentum alcista
- absorción de liquidez vendedora

### **Ruptura bajista del pivote:**

Cuando el precio **rompe el pivote desde arriba hacia abajo:**

- Señala **entrada de presión vendedora**
- Cambio de control hacia vendedores
- El pivote se transforma en **resistencia**

Los objetivos más comunes pasan a ser:

- **S1** primer objetivo
- **S2** en caso de presión vendedora fuerte

### **Cómo se usan en la práctica (trading real):**

Muchos traders utilizan los pivotes para:

#### **1** Confirmar dirección intradía:

- Sobre pivote → buscar compras o calls
- Bajo pivote → buscar ventas o puts

## **2** Detectar zonas de reacción:

Los pivotes suelen coincidir con:

- soportes y resistencias
- VWAP
- medias móviles
- zonas de liquidez

## **3** Definir objetivos:

Por ejemplo:

- entrada cerca del pivote
- objetivo en R1 o S1

**Recuerda que lo más importante siempre será la estructura mayor del mercado y la tendencia dentro de la cual está ocurriendo el movimiento del precio.**

Por esta razón, tanto los puntos de pivote como cualquier otro indicador técnico deben interpretarse dentro del contexto del mercado. Ningún indicador funciona de manera aislada.

Su verdadera utilidad aparece cuando existe coherencia entre la estructura macro del precio, el canal en el que se está moviendo el activo y la tendencia predominante.

En otras palabras, los indicadores no deben utilizarse como señales automáticas de compra o venta, sino como herramientas de lectura que complementan la comprensión de la estructura del mercado.

Cuando el análisis del contexto, la tendencia y las herramientas técnicas coinciden, es cuando se generan escenarios de mayor probabilidad dentro del trading.

## Bandas de Bollinger:

Las Bandas de Bollinger son un indicador técnico desarrollado por **John Bollinger**, que permite medir la volatilidad del mercado y visualizar zonas donde el precio podría encontrarse sobrecomprado o sobrevendido dentro de una estructura de movimiento.

Este indicador está compuesto por tres líneas que se dibujan sobre el gráfico del precio:

1. **Banda superior:** La banda superior se calcula sumando dos desviaciones estándar al valor de la media móvil. Esto genera un límite dinámico que indica una zona donde el precio se encuentra relativamente alto respecto a su promedio reciente. Cuando el precio llega a esta zona puede ocurrir:
  - Pausa del movimiento
  - Retroceso
  - O continuación si hay fuerte impulso comprador
  - Puede indicar sobrecompra si el precio queda muy expuesto de la banda superior

### 2. Punto medio EMA – SMA predeterminada:

La banda o punto medio corresponde normalmente a una media móvil simple de 20 periodos (SMA 20). Personalmente lo he configurado para que funcione con EMA20.

Esta línea representa el precio promedio del activo durante las últimas 20 velas en la temporalidad que se esté observando.

Funciona como una especie de eje de equilibrio del precio, alrededor del cual el mercado oscila.

### 3. Banda inferior:

La riqueza habita en mi interior y se expande cuando tengo coherencia entre lo que pienso, siento y acciono

La banda inferior se calcula restando dos desviaciones estándar al valor de la media móvil.

Representa una zona donde el precio se encuentra relativamente bajo respecto a su promedio reciente.

Cuando el precio llega a esta zona pueden ocurrir:

- Rebotes
- Absorción de ventas
- O continuación bajista si existe fuerte presión vendedora.
- Puede indicar sobreventa si queda muy expuesta en la banda inferior



Figura 21. Figura ilustrativa Bandas de Bollinger



Figura 22. Figura ilustrativa con las partes de las Bandas de Bollinger

Estas bandas se expanden o se contraen dependiendo de la **volatilidad del mercado**, permitiendo observar cu\u00e1ndo el precio se encuentra en fases de **expansi\u00f3n o compresi\u00f3n**.

Conceptos clave asociados a las Bandas de Bollinger:

### 1. Volatilidad:

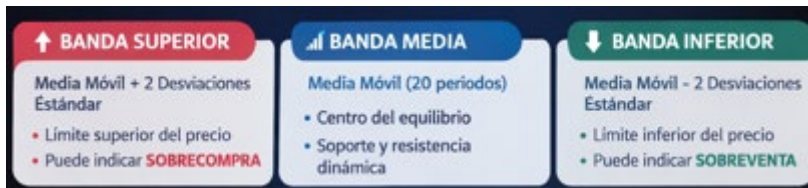
La volatilidad representa la **intensidad** o amplitud con la que se mueve el precio.

Cuando la volatilidad aumenta:

- las bandas se expanden
- el mercado entra en movimientos amplios

Cuando la volatilidad disminuye:

- las bandas se contraen
- el mercado entra en fase de compresi\u00f3n o lateralidad.



Figura 23. Figura ilustrativa volatilidad en bandas de bollinger

## 2. Expansión de bandas:

La expansión ocurre cuando las bandas comienzan a separarse.

Esto indica que el mercado está entrando en un movimiento direccional fuerte, ya sea alcista o bajista.

En muchos casos la expansión ocurre después de una fase de compresión.



Figura 24. Gráfica de QQQ en temporalidad de 15 minutos que muestra la expansión o apertura de las bandas

La riqueza habita en mi interior y se expande cuando tengo coherencia entre lo que pienso, siento y acciono

### 3. Compresión o "Bollinger Squeeze":

El squeeze ocurre cuando las bandas se estrechan significativamente.

Esto indica que la volatilidad está baja y que el mercado se encuentra en acumulación o distribución.

Generalmente, después de un squeeze el mercado suele generar un movimiento explosivo.



Figura 25. Gráfica de QQQ en temporalidad de 15 minutos que muestra contracción en las bandas, identificándose absorción para posteriormente dar un movimiento de caída, es decir absorción para distribuir

#### 4. Caminar la Banda (Walking the band):

En tendencias fuertes, el precio puede desplazarse pegado a la banda superior o inferior durante mucho tiempo.

Esto se conoce como walking the band.

Por ejemplo:

- en una tendencia alcista, el precio puede moverse pegado a la banda superior
- en una tendencia bajista, puede desplazarse pegado a la banda inferior.

Por eso es un error común pensar que tocar una banda significa automáticamente reversión.



Figura 26. Gráfica del QQQ en 15 minutos donde se muestra el precio caminando por la banda

## 5. Reversión a la media:

Otro concepto asociado es la **reversión a la media**.

Como las bandas se construyen alrededor de una media móvil, el precio tiende a **volver hacia la banda media después de alejarse demasiado**.

Esto ocurre porque los mercados se mueven constantemente entre **expansión y equilibrio**.



Figura 27. Gráfica de Tradingview de QQQ en la temporalidad de 15 minutos, donde se puede observar que el precio sube por la banda y luego hace un regreso o reversión a la ema20.

## 6. Sobrecompra y sobreventa:

Las bandas pueden ayudar a identificar momentos donde el precio se encuentra **extremadamente extendido** respecto a su promedio.

- Cerca de la **banda superior** → posible **sobrecompra**
- Cerca de la **banda inferior** → posible **sobreventa**

Sin embargo, estos niveles **no deben interpretarse como señales automáticas**, ya que en tendencias fuertes el precio puede permanecer en esas zonas durante bastante tiempo.



**Figura 28.** Gráfica de Tradingview de QQQ en la temporalidad de 15 minutos, donde se observa que el precio queda muy expuesto de la banda inferior quedando sobrevendido y posteriormente rebotando al alza.

Temporalidades y usos:

| Temporalidad | Que muestra                          | Como anticipa Movimientos  | Observación   |
|--------------|--------------------------------------|--|---|
| 15 min       | Movimiento inmediato y cambio rápido | Adelanta el movimiento de 1 hora, al aperturar o comprimir                       | Apertura indica Impulso inmediato y la compresión absorción   |
| 1 hora       | Estructura intradía                  | Anticipa comportamiento 4 horas  | Expansión muestra tendencia del día, subir pegado a la banda habla de fuerza                          |
| 4 horas      | Tendencia intermedia                 | Muestra institucionalidad y movimientos que dominaran eventualmente 1 día o más. | Expansión sostenida indica tendencia fuerte, compresión prolongada puede anticipar ruptura importante |
| Diaria       | Contexto macro                       | Revela si el activo está muy expuesto al alza o la baja                          | Precio tocando banda superior o inferior habla de extensión   |
| Semanal      | Tendencia estructural                | Define grandes ciclos de precio  | Si se mantiene pegado a una banda muestra dominancia institucional                                    |

## **Las Bandas de Bollinger como tendencia, soporte y resistencia:**

Las Bandas de Bollinger son un indicador técnico que nos permite comprender dos elementos fundamentales del mercado: la dirección del precio y sus zonas de equilibrio.

Por un lado, las bandas nos ayudan a identificar la tendencia. Cuando el precio se mantiene por encima de la media móvil central y se desplaza cerca de la banda superior, el mercado suele encontrarse en una tendencia alcista. En este escenario, las velas tienden a desplazarse acompañando el movimiento hacia arriba, mostrando fortaleza compradora.

Por el contrario, cuando el precio se mantiene por debajo de la media móvil y se aproxima con frecuencia a la banda inferior, el activo puede encontrarse en una tendencia bajista, reflejando presión vendedora en el mercado.

Además de mostrar la tendencia, las Bandas de Bollinger también pueden actuar como soportes y resistencias dinámicos. Esto significa que, a diferencia de los soportes y resistencias horizontales tradicionales, las bandas se mueven junto con el precio, adaptándose constantemente a las condiciones del mercado.

En una tendencia alcista, la banda inferior suele funcionar como un soporte dinámico, donde el precio puede encontrar zonas de rebote antes de continuar su movimiento al alza. De manera inversa, en una tendencia bajista, la banda superior puede actuar como una resistencia dinámica, limitando los retrocesos antes de que el precio continúe cayendo.

Comprender este comportamiento permite interpretar las bandas no solo como un indicador de volatilidad, sino también como una guía visual de la estructura del movimiento del precio, ayudando al trader a identificar posibles zonas de continuidad o reacción dentro del mercado.



Figura 29. Ilustración de lectura de bandas como soporte, resistencia y tendencia.

## Cómo interpretarlas correctamente:

Las Bandas de Bollinger deben utilizarse **en conjunto con la estructura del mercado**, considerando:

- tendencia
- canales
- soportes y resistencias
- volumen o liquidez

Por sí solas **no generan señales confiables**, pero cuando se integran dentro de un contexto mayor pueden ayudar a identificar:

- momentos de expansión
- fases de compresión
- posibles zonas de reacción del precio.

## Ejemplos de entrada:

- Rebote en soporte
- Rechazo en resistencia
- Caminando por la banda



Figura 30. Ejemplos de entrada con bandas de bollinger

### Metáfora de los peces en el río con Bandas de Bollinger:

A veces, algunos peces curiosos se alejan del centro del río y nadan muy cerca de una de las orillas. Esto ocurre cuando el precio se separa mucho de la media, acercándose a la banda superior o a la banda inferior.

Pero en la naturaleza del río hay una regla: los peces no pueden quedarse mucho tiempo fuera de la corriente principal.

La corriente del río —que sería la media de las Bandas de Bollinger— siempre termina empujándolos de regreso hacia el centro del agua.

Por eso, cuando vemos en el gráfico que las velas (los peces) se alejan demasiado hacia arriba o hacia abajo, lo más probable es que con el tiempo vuelvan al río, es decir, regresen hacia las bandas o hacia la media.

Qué nos enseña esta metáfora

- Cuando los peces nadan muy cerca de la orilla superior, el movimiento puede estar extendido al alza.
- Cuando se acercan demasiado a la orilla inferior, el precio puede estar extendido a la baja.
- Y muchas veces, después de ese exceso, los peces vuelven a la corriente central, buscando nuevamente el equilibrio del río.

💡 En otras palabras:

Las velas del precio son como peces en un río: pueden alejarse por momentos, pero la corriente natural del mercado suele llevarlas nuevamente hacia el canal donde fluye el equilibrio.

## Índice de Fuerza Relativa (RSI):

El RSI (Relative Strength Index o Índice de Fuerza Relativa) es un indicador técnico de momentum que mide la velocidad y magnitud con la que se mueve el precio de un activo, permitiendo identificar cuándo el mercado podría estar sobrecomprado o sobrevendido.

El RSI fue desarrollado por J. Welles Wilder y oscila en una escala entre 0 y 100. Su cálculo compara el promedio de cierres alcistas con el promedio de cierres bajistas durante un período determinado.

En la mayoría de las plataformas, incluido TradingView, el RSI se calcula por defecto con 14 velas, por lo que refleja la fuerza relativa del precio durante las últimas 14 velas de la temporalidad observada.

## Niveles de Sobrecompra y Sobreventa:

El RSI utiliza principalmente dos niveles de referencia para interpretar el comportamiento del mercado:

### Zona de sobrecompra (70 – 100):

Cuando el RSI supera el nivel 70, indica que el precio ha subido con mucha fuerza en un corto período de tiempo.

Esto sugiere que el activo podría estar extendido al alza y que el mercado podría experimentar una pausa, consolidación o corrección.

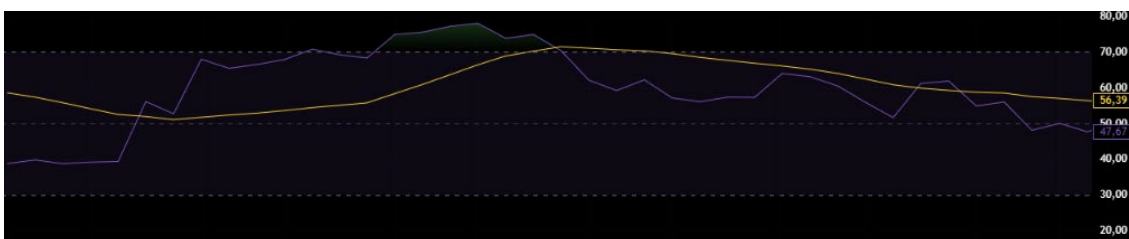

La riqueza habita en mi interior y se expande cuando tengo coherencia entre lo que pienso, siento y acciono

**Figura 31.** Sobrecompra en el indicador técnico RSI sombreado en color verde

**Zona de sobreventa (0 – 30):**

Cuando el RSI cae por debajo del nivel 30, indica que el precio ha bajado con mucha intensidad.

Esto sugiere que el activo podría estar extendido a la baja, aumentando la probabilidad de rebote o recuperación del precio.

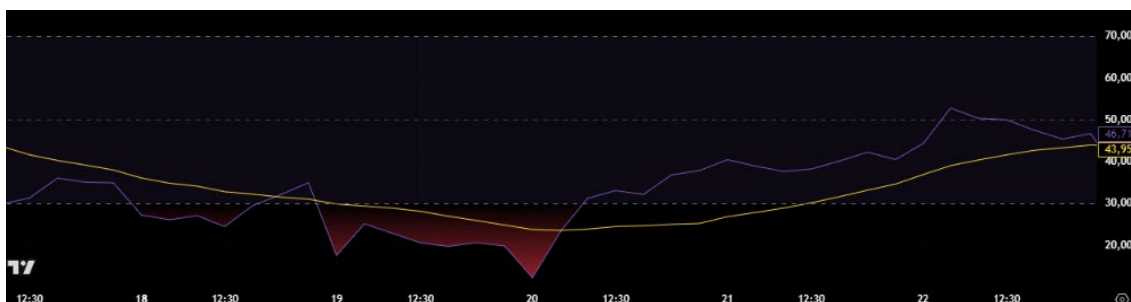

**Figura 32.** Sobreventa en el indicador técnico RSI sombreado en color rojo

Es importante considerar que sobrecompra no significa necesariamente que el precio vaya a caer inmediatamente, ni sobreventa que vaya a subir de inmediato. En mercados con tendencias fuertes, el RSI puede permanecer en estas zonas durante bastante tiempo.

**La Media del RSI (Media de 14):**

En muchas configuraciones del indicador, el RSI está acompañado por una **media móvil del propio RSI**, generalmente también de **14 períodos**.

Esta media funciona como una **línea de referencia suavizada** que permite identificar cambios en el momentum del indicador.

### Cruce del RSI con su Media:

El cruce entre el RSI y su media suele utilizarse como **señal de cambio de impulso** dentro del movimiento del precio.

### Cruce alcista:

Ocurre cuando el RSI cruza por encima de su media.

Esto sugiere que el **momentum comprador está aumentando**, lo que puede anticipar **movimientos alcistas** o el inicio de una recuperación o rebote del precio.



Figura 33. Cruce del RSI sobre pm14 generando un movimiento de rebote



## Smart Money (LuxAlgo):

El Smart Money es un concepto dentro del análisis técnico que busca identificar el comportamiento del dinero institucional en el mercado, es decir, el capital que proviene de bancos, fondos de inversión, hedge funds y grandes participantes del mercado.

A diferencia del trader minorista, estas instituciones manejan volúmenes extremadamente grandes de capital, por lo que no pueden entrar o salir del mercado de forma inmediata sin afectar el precio. Por esta razón, suelen construir estructuras de mercado, generando zonas donde acumulan o distribuyen posiciones antes de producir movimientos más amplios.

El indicador Smart Money Concepts de LuxAlgo es una herramienta que ayuda a visualizar estas estructuras institucionales directamente en el gráfico, identificando elementos clave como:

- **Break of Structure (BOS):** ruptura de una estructura previa del mercado que confirma continuidad de tendencia, ruptura de un soporte o una resistencia.
- **Change of Character (CHoCH):** cambio en el comportamiento del precio que puede anticipar un giro de tendencia.
- **Order Blocks:** zonas donde se originaron órdenes institucionales importantes.
- **Fair Value Gaps (FVG):** ineficiencias en el precio que el mercado suele buscar rellenar.
- **Zonas de liquidez:** niveles donde se concentran stop loss u órdenes pendientes que el mercado puede ir a buscar.



Figura 35. Gráfica de Tradingview de QQQ en temporalidad de 1 hora, donde muestra zonas de compra y venta.

¿Qué nos muestra el indicador Smart Money LuxAlgo?

### 1. Zona azul — Zona de compra (Order Block alcista)

La **zona azul** representa un área donde previamente ingresó liquidez compradora institucional.

Generalmente corresponde a la **última vela bajista** antes de un movimiento fuerte **al alza**. En ese punto grandes participantes del mercado comenzaron a comprar, lo que provocó posteriormente el impulso del precio.

Cuando el precio regresa a esta zona pueden ocurrir tres cosas:

- el precio **rebota** porque vuelve a aparecer liquidez compradora
- el precio **se desacelera** y comienza a acumular
- el precio **absorbe órdenes** antes de continuar subiendo

Por esta razón se considera una **zona potencial de soporte institucional**.

### 2. Zona roja — Zona de venta (Order Block bajista):

La **zona roja** representa un área donde previamente ingresó liquidez vendedora institucional.

La riqueza habita en mi interior y se expande cuando tengo coherencia entre lo que pienso, siento y acciono

Normalmente corresponde a **la última vela alcista antes de una caída fuerte del precio.**

Cuando el precio vuelve a esta zona suele ocurrir:

- rechazo del precio
- presión vendedora
- continuación del movimiento bajista

Por lo tanto, funciona como **resistencia institucional potencial.**

### 3. BOS — Break of Structure:

El **BOS (Break of Structure)** aparece cuando el precio **rompe la estructura previa del mercado confirmando la tendencia actual.**

#### **BOS verde:**

Indica que el precio rompió **un máximo anterior**, confirmando continuación alcista.

Esto significa que el mercado está haciendo:

- máximos más altos
- mínimos más altos

Es decir, **tendencia alcista estructural.**

#### **BOS rojo:**

Indica que el precio rompió **un mínimo previo**, confirmando continuación bajista.

El mercado comienza a formar:

- máximos más bajos
- mínimos más bajo

#### 4. CHOCH — Change of Character:

El CHOCH (Change of Character) señala un posible cambio de comportamiento del mercado.

No confirma tendencia todavía, pero indica que la **dinámica del precio** podría estar cambiando.

##### CHOCH verde:

Sucede cuando el precio rompe un **máximo relevante** dentro de una **tendencia bajista**, sugiriendo que podría comenzar un giro hacia arriba.

##### CHOCH rojo:

Sucede cuando el precio rompe un **mínimo importante** dentro de una **tendencia alcista**, indicando posible inicio de presión vendedora.

#### 5. EQH — Equal Highs (máximos iguales):

Los EQH aparecen cuando el precio forma **dos o más máximos muy similares**.

Esto es importante porque encima de esos niveles suelen acumularse:

- **Stops de compradores**
- **órdenes pendientes**

Por esta razón se consideran **zonas de liquidez**. Muchas veces el precio sube hasta ese punto para **barrer liquidez antes de continuar su movimiento**.

## 6. EQL — Equal Lows (mínimos iguales):

Los **EQL** aparecen cuando el precio forma **mínimos muy similares entre sí**.

Debajo de esos niveles suelen acumularse:

- **Stops de vendedores**
- **liquidez del mercado**

El precio muchas veces baja hasta ese punto para **capturar esa liquidez antes de rebotar o continuar la tendencia**.

### ¿Cómo se conecta todo en el trading real?

La lógica completa del Smart Money es:

- 1** El precio busca **liquidez (EQH o EQL)**
- 2** Ocurre un **CHOCH o BOS** que cambia o confirma la estructura
- 3** El precio vuelve a un **Order Block (zona azul o roja)**
- 4** Desde esa zona el precio puede **continuar el movimiento institucional**

En términos simples, este tipo de herramientas intenta **mostrar dónde las instituciones podrían estar posicionándose**, permitiendo al trader **leer la arquitectura del mercado con mayor profundidad**.

### Importancia de analizar Smart Money en temporalidades de 4H y 1H:

Las temporalidades de **4 horas (4H)** y **1 hora (1H)** son especialmente relevantes para este tipo de análisis porque permiten observar **estructuras institucionales claras** sin el ruido excesivo de temporalidades menores.

## Temporalidad de 4 horas (4H)

La gráfica de 4H suele utilizarse para identificar:

- La estructura macro del movimiento
- Zonas importantes de order blocks institucionales
- Rupturas de estructura relevantes
- Grandes zonas de liquidez

En esta temporalidad el mercado muestra **la intención más amplia de los participantes institucionales**, permitiendo entender **hacia dónde podría dirigirse el precio en las próximas sesiones o días**.

Por esta razón, muchos traders utilizan el gráfico de 4H para **definir el contexto principal del mercado**.

Una vez identificado el contexto en 4H, la temporalidad de 1H permite:

- Refinar **zonas de entrada**
- Detectar **cambios de carácter (CHoCH) más tempranos**
- Confirmar **rupturas de estructura (BOS)**
- Observar con mayor precisión **ineficiencias y order blocks**

En otras palabras, **la gráfica de 1H actúa como un puente entre la estructura macro y la ejecución de las operaciones**.

## Lectura combinada de temporalidades:

Una forma común de utilizar estas herramientas es la siguiente:

- **4 horas:** identificar tendencia, liquidez y zonas institucionales clave.
- **1 hora:** buscar confirmaciones de estructura y posibles puntos de entrada.

Este enfoque permite **operar alineado con el flujo institucional**, evitando entrar contra el movimiento dominante del mercado.

## Idea clave:

El concepto de **Smart Money** parte de una premisa fundamental del mercado:

El precio se mueve buscando liquidez, y las instituciones necesitan esa liquidez para poder ejecutar grandes posiciones.

Por esta razón, comprender la estructura institucional del mercado permite **anticipar con mayor probabilidad hacia dónde podría desplazarse el precio**, en lugar de reaccionar únicamente cuando el movimiento ya ha ocurrido.

No porque se encuentre en zona de compra automáticamente significa que el activo va a ser comprado y que subirá excesivamente, sencillamente dice acá es una zona de interés.



Figura 36. Gráfica de Tradingview de QQQ en temporalidad de 4 horas, se marca flechas en zonas de BOS que luego se transforman en doble techo

La riqueza habita en mi interior y se expande cuando tengo coherencia entre lo que pienso, siento y acciono

En la imagen anterior podemos observar un claro ejemplo de **doble techo**, un patrón gráfico que puede identificarse tanto de forma manual en la gráfica como mediante herramientas como el indicador **Smart Money Concepts de LuxAlgo**, donde aparece marcado como **EQH (Equal Highs)**.

Si analizamos diferentes activos en temporalidades como **1 día, 4 horas o 1 hora**, es frecuente observar que en zonas de **soporte y resistencia** el precio tiende a formar **dobles techos o pisos**. Estos patrones se generan cuando el precio intenta superar un nivel relevante del mercado, pero encuentra suficiente presión contraria que impide continuar el movimiento.

Cuando el precio se aproxima a una **resistencia** y forma un **doble techo**, esto indica que el mercado intentó romper ese nivel en dos ocasiones sin lograrlo. Esta incapacidad de superar la resistencia puede reflejar **presión vendedora o toma de ganancias**, lo que dependiendo del contexto puede anticipar una **posible corrección o movimiento bajista**.

De forma inversa, cuando el precio se aproxima a un **soporte** y forma un **doble piso**, el patrón indica que el mercado intentó romper ese nivel a la baja en dos ocasiones sin éxito. Esto sugiere que existe **liquidez compradora defendiendo ese nivel**, lo que puede anticipar un **rebote o movimiento alcista**.

Desde la perspectiva del **Smart Money Concept**, estos patrones también pueden interpretarse como **zonas donde se acumula liquidez**. Por ejemplo, en un doble techo suelen concentrarse **órdenes de stop de compradores y órdenes de ruptura**, mientras que en un doble piso se acumulan **stops de vendedores**. En muchos casos el mercado puede incluso superar brevemente esos niveles para **capturar esa liquidez antes de iniciar el movimiento real**.

Por esta razón es importante observar la aparición de **dobles techos y pisos** cerca de **zonas de soporte o resistencia**, ya que estos patrones pueden entregar información relevante sobre el equilibrio entre compradores y vendedores y sobre las posibles reacciones del precio en el corto plazo.

#### **Doble techo — EQH (Equal Highs):**

El **doble techo** ocurre cuando el precio forma **dos máximos en niveles muy similares**.

En el Smart Money Concept esto se denomina **EQH (Equal Highs)**.

Esto es importante porque encima de esos máximos suelen acumularse:

- **stops de traders que están en corto**
- **órdenes de ruptura de traders que esperan que el precio siga subiendo**
- **liquidez compradora**

Por esta razón muchas veces el precio **sube ligeramente por encima del doble techo**, capturando esa liquidez, para luego:

- **revertir el movimiento**
- **o continuar la tendencia después de absorber esas órdenes**

A este proceso se le llama **barrido de liquidez (liquidity sweep)**.

**Doble piso — EQL (Equal Lows):**

El **doble piso** ocurre cuando el precio forma **dos mínimos muy cercanos entre sí**.

En el Smart Money Concept se identifica como **EQL (Equal Lows)**.

Debajo de esos mínimos suelen encontrarse:

- **stops de traders que están en largo**
- **órdenes de ruptura bajista**
- **liquidez vendedora**

El mercado muchas veces baja **ligeramente por debajo de esos mínimos**, capturando esas órdenes antes de:

- **rebotar al alza**
- **o continuar el movimiento bajista**

Esto también se conoce como **caza de liquidez**.

### Desequilibrio del mercado (Imbalance LuxAlgo):

El **imbalance** o **desequilibrio del mercado** ocurre cuando existe una diferencia significativa entre la cantidad de **órdenes de compra y órdenes de venta**, lo que provoca que el precio se desplace con fuerza en una dirección.

En esos momentos el mercado **no negocia de forma equilibrada**, ya que un lado domina completamente al otro. Como consecuencia, el precio avanza rápidamente y deja zonas donde **hubo poca o ninguna transacción**, generando lo que se conoce como **ineficiencias del mercado**.

Los indicadores de Smart Money identifican estas áreas porque representan **lugares donde el mercado podría volver posteriormente para equilibrar el flujo de órdenes**.

### Fair Value Gap (FVG):

El **Fair Value Gap**, conocido como **FVG**, es un tipo específico de desequilibrio que se produce cuando el precio se mueve con tanta velocidad que deja un **espacio entre tres velas consecutivas** donde prácticamente no hubo negociación.

En otras palabras, el mercado avanzó tan rápido que **no permitió que compradores y vendedores intercambiaran órdenes de forma equilibrada**.

Este espacio genera una zona que se considera **ineficiente o incompleta**, por lo que muchas veces el precio vuelve posteriormente a esa área para **rellenar el desequilibrio y restablecer el equilibrio del mercado**.

Si entendemos los **Fair Value Gaps (FVG)** desde otra perspectiva, los **cuadros rojos** que se marcan sobre una vela representan zonas donde existe **liquidez vendedora**, es decir, un flujo de órdenes de venta que quedaron pendientes en ese nivel de precio. Por esta razón, el mercado suele interpretar estas áreas como lugares hacia donde el precio puede regresar, ya que allí existe liquidez disponible que el mercado puede absorber antes de continuar su movimiento.

En cambio, los **cuadros sólidos azules** que se marcan sobre una vela representan zonas donde quedaron **órdenes de compra pendientes**, es decir, liquidez compradora que no alcanzó a ejecutarse cuando el precio pasó rápidamente por ese nivel.

Esto ocurre porque, en el mercado, las órdenes muchas veces quedan **atrapadas en ciertos precios cuando el movimiento es demasiado rápido**. Por ejemplo, un operador puede tener programada una orden para vender **100 acciones de QQQ a 592 dólares**, pero si el mercado cierra y al día siguiente abre directamente en **591 dólares**, esas órdenes quedaron ubicadas en el nivel de **592**, sin haberse ejecutado.

Ese tipo de situaciones genera lo que en la gráfica observamos como **Fair Value Gaps** o **zonas de desequilibrio**, donde el precio no negoció de forma completa entre compradores y vendedores.

Por esta razón, el precio suele sentirse **atraído hacia esas zonas**, ya que el mercado tiende naturalmente a regresar a lugares donde quedaron **órdenes pendientes** o **liquidez sin ejecutar**, con el objetivo de completar esas transacciones antes de continuar su movimiento principal.



Figura 37. Gráfica de Tradingview de QQQ en temporalidad de 4 horas, muestra FVG bajista en color rojo y FVG alcista en color azul, que vienen predeterminados con el indicador técnico Imbalance detector – LuxAlgo

**Todos los FVG son Imbalances, pero no todos los Imbalances son FVG:**

Dentro de los imbalances existe un tipo particular llamado **Fair Value Gap (FVG)**.

Un **Fair Value Gap** es una forma específica de desequilibrio que se produce cuando el precio deja un espacio entre tres velas consecutivas.

La lectura se hace entre:

- Vela 1
- Vela 2
- Vela 3

En este caso, el cuerpo de la vela central genera un movimiento tan fuerte que deja un **espacio entre la mecha de la vela 1 y la mecha de la vela 3**.

Ese espacio representa una **ineficiencia del mercado**, donde el precio no negoció de forma equilibrada.

Por esta razón se dice que:

Todos los FVG son imbalances, porque representan un desequilibrio del flujo de órdenes.

Pero no todos los imbalances son FVG, porque existen otros tipos de desequilibrios que no necesariamente se forman con la estructura específica de tres velas.

**Lectura del FVG con la secuencia de velas:**

Cuando aparece un Fair Value Gap, muchas veces el mercado desarrolla una lectura muy interesante en las velas siguientes.

### Primera vela después del FVG:

La primera vela que aparece después del Fair Value Gap suele interpretar esa zona como un **área de compra o de venta directa**, dependiendo de la dirección del movimiento.

- Si el FVG es **alcista**, la zona se interpreta como **zona de compra**.
- Si el FVG es **bajista**, se interpreta como **zona de venta**.

### Segunda vela:

La segunda vela suele regresar hacia la **mitad del FVG**.

Este punto intermedio se conoce muchas veces como el **equilibrio del desequilibrio**, donde el precio vuelve parcialmente para completar parte de las transacciones que quedaron pendientes.

### Tercera vela:

La tercera vela es la que generalmente **desarrolla el movimiento real**, una vez que el mercado ya ha tomado el combustible necesario dentro del FVG.

Es decir:

1. Primera vela: reconoce la zona.
2. Segunda vela: busca la mitad del desequilibrio.
3. Tercera vela: genera



Figura 38. Gráfica de Tradingview de Tesla (TSLA) en temporalidad de 4 horas, muestra el FVG actuando de forma localizada.

### Diferencia con la mitigación de múltiples FVG:

Esta lectura es diferente a lo que ocurre cuando el mercado deja **varios FVG consecutivos**.

En esos casos se puede observar algo distinto:

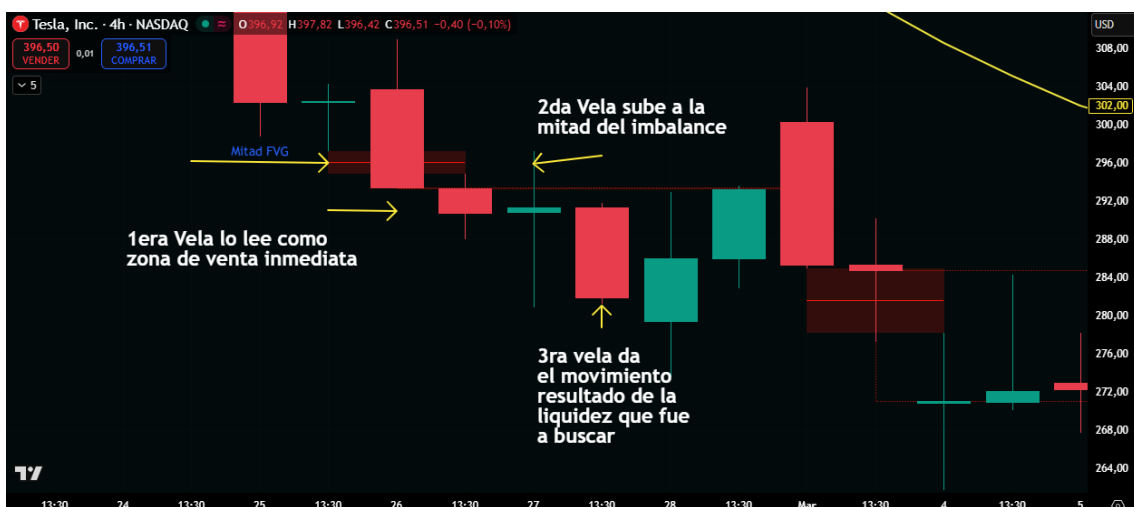
- El mercado genera **varios FVG alcistas** durante un movimiento fuerte.
- Posteriormente el precio comienza a crear **FVG bajistas**, que van mitigando los desequilibrios anteriores. Cuando esto ocurre, el mercado está mostrando que **el flujo de órdenes está cambiando de dirección**.

La riqueza habita en mi interior y se expande cuando tengo coherencia entre lo que pienso, siento y acciono

Es decir, el movimiento no se produce únicamente por la lectura de un FVG aislado, sino por el **proceso de compensación de desequilibrios previos**.

En otras palabras:

El precio comienza a equilibrar el flujo de órdenes que quedó pendiente en movimientos anteriores.

Este proceso es lo que muchas veces explica **reversiones o cambios de tendencia**, ya que el mercado busca cerrar los desequilibrios que se generaron durante el movimiento previo.



**Figura 39.** Gráfica de Tradingview de ETF SPY en temporalidad de 4 horas, donde se puede visualizar un desequilibrio de órdenes alcista seguido de un desequilibrio bajista.

Cuando aparecen **varios Fair Value Gaps (FVG) consecutivos**, ya sean alcistas o bajistas, esto nos indica que el precio avanzó **con gran velocidad**, dejando a su paso una zona donde el mercado no negoció de forma equilibrada entre compradores y vendedores.

En ese tramo queda una **acumulación importante de órdenes pendientes**. En el caso de un desequilibrio alcista, lo que predomina son **órdenes de compra** que

La riqueza habita en mi interior y se expande cuando tengo coherencia entre lo que pienso, siento y acciono

**quedaron sin ejecutarse completamente**; mientras que, cuando observamos varios imbalances bajistas consecutivos, lo que suele quedar pendiente es **liquidez vendedora**.

En estas situaciones ocurre algo muy interesante desde la perspectiva del flujo de órdenes. Si el mercado generó un **desequilibrio alcista fuerte**, muchas veces el precio posteriormente **regresa hacia esa zona para buscar la liquidez que quedó pendiente**. Es decir, el precio puede retroceder para absorber las órdenes de compra que quedaron atrapadas durante el movimiento impulsivo.

Por esta razón, después de un **desequilibrio alcista**, en ocasiones aparece un **desequilibrio bajista**. Este movimiento bajista no necesariamente indica un cambio de tendencia, sino que muchas veces cumple la función de **volver a esa zona de liquidez pendiente**, absorbiendo las órdenes que quedaron atrapadas en el movimiento anterior.

Una vez que el mercado **absorbe esa liquidez**, el precio puede continuar su dirección original, retomando el movimiento alcista que se había iniciado previamente.

En otras palabras, el desequilibrio bajista que aparece después puede ser simplemente el mecanismo mediante el cual el mercado **mitiga el desequilibrio alcista anterior**, antes de continuar su movimiento principal.

Es importante considerar que este comportamiento puede variar dependiendo de la **temporalidad que se esté analizando**. En lo personal, suelo observar este tipo de estructuras principalmente en la temporalidad de **4 horas**, ya que ofrece una visión más amplia y representativa del comportamiento institucional del mercado.

Desde una perspectiva institucional, el mercado necesita constantemente **equilibrar el flujo de órdenes**. Las instituciones financieras, fondos de inversión y market makers operan con tamaños de posición extremadamente grandes, por lo que no pueden ejecutar todas sus órdenes en un solo nivel de precio sin provocar movimientos demasiado bruscos.

Por esta razón, cuando el precio avanza con mucha velocidad y deja **desequilibrios o Fair Value Gaps**, en realidad está dejando atrás zonas donde **no se ejecutaron suficientes órdenes para completar el proceso de negociación**. Esas áreas representan lugares donde todavía existe **liquidez pendiente**, es decir, órdenes que el mercado aún necesita absorber.

Debido a esto, el precio suele regresar posteriormente hacia esas zonas para **completar el intercambio entre compradores y vendedores**. Este proceso es lo que muchas veces observamos como **mitigación de desequilibrios**. Una vez que el mercado vuelve a esas áreas y absorbe la liquidez disponible, el precio puede retomar su movimiento principal con mayor estabilidad.

En otras palabras, los Fair Value Gaps no solo representan un desequilibrio técnico en la gráfica, sino también **la huella del comportamiento institucional**, donde el mercado busca constantemente **eficiencia en la ejecución de las órdenes y equilibrio en el flujo de liquidez**.

## Order Gap (OG):

El **Order Gap (OG)** es otro tipo de desequilibrio identificado por el indicador.

Se produce cuando el precio realiza un movimiento fuerte entre velas consecutivas, dejando un **vacío de negociación dentro del movimiento del precio**. Este fenómeno ocurre cuando existe una **entrada agresiva de órdenes institucionales** que absorben rápidamente la liquidez disponible en el mercado.

Aunque es similar al Fair Value Gap, el **Order Gap suele ser un vacío más inmediato dentro del flujo de órdenes**, mientras que el FVG representa una estructura de desequilibrio más clara entre tres velas.

El OG se marca en la gráfica cuando por ejemplo hay un salto del precio entre el cierre del día anterior y la apertura actual.



Figura 40. Gráfica de Tradingview de ETF QQQ en temporalidad de 1 hora, donde se puede visualizar OG alcista y OG bajista

### **Mitigación del desequilibrio:**

La **mitigación** ocurre cuando el precio vuelve posteriormente a una zona donde se generó un desequilibrio para **equilibrar el flujo de órdenes que quedó pendiente**.

Esto sucede porque el mercado financiero tiende naturalmente a **buscar eficiencia**, es decir, intenta equilibrar la interacción entre compradores y vendedores en todos los niveles de precio.

Cuando el precio regresa a una zona de imbalance o FVG, se dice que el mercado está **mitigando esa ineficiencia**.

## Mitigación alcista:

La **mitigación alcista** ocurre cuando previamente se generó un **desequilibrio alcista**, es decir, cuando el precio subió con fuerza debido al dominio de compradores.

En este caso, el precio suele **retroceder posteriormente hacia esa zona** para **completar la negociación** que faltó. Una vez que el mercado mitiga ese desequilibrio, muchas veces el precio **continúa la tendencia alcista original**.

Estas zonas suelen actuar como **soporte potencial dentro de una tendencia alcista**. En términos simples el precio del activo se ve atraído a esa zona donde quedaron órdenes de compra pendientes por ejecutar y luego del retroceso comienza a subir, funcionando como un potencial soporte o suelo.



Figura 41. Gráfica de Tradingview de ETF QQQ en temporalidad de 4 horas, donde muestra cuadros de mitigación alcista.

### Mitigación bajista:

Los cuadros punteados rojos indican una zona donde previamente hubo **ventas institucionales**, y donde el precio podría volver para mitigar o rellenar órdenes pendientes antes de continuar bajando.

### En términos simples:

- Es una zona donde el activo se vendió
- Quedaron órdenes sin ejecutar completamente
- El precio vuelve a esa zona para equilibrar liquidez
- Desde ahí puede continuar la caída

La **mitigación bajista** ocurre cuando previamente se generó un **desequilibrio bajista**, producto de una fuerte presión de venta que hizo caer el precio rápidamente.

Cuando el precio se mueve muy rápido, puede dejar zonas donde no se negociaron suficientes órdenes.

Más adelante, el mercado suele **volver a esas zonas para equilibrar lo que quedó pendiente**. A este proceso lo llamamos **mitigación bajista**.

Una vez que el precio toca esa área y se completa la negociación, es frecuente que **retome la dirección de la tendencia principal**.

En una tendencia bajista, estas zonas suelen funcionar como **resistencias desde donde el precio vuelve a caer**.



Figura 42. Gráfica de Tradingview de ETF QQQ en temporalidad de 4 horas, donde muestra cuadros de mitigación bajista

#### Idea clave para comprender estos conceptos:

Todos estos elementos —imbalance, Fair Value Gap, Order Gap y mitigación— forman parte del mismo fenómeno del mercado: **el equilibrio del flujo de órdenes**.

Cuando el precio se mueve demasiado rápido debido a un fuerte dominio de compradores o vendedores, se generan zonas donde el mercado quedó **ineficiente**. Posteriormente, el precio muchas veces vuelve a esos niveles para equilibrar esa negociación antes de continuar su movimiento.

### **Perfil de volumen de rango fijo (Fixed Range Volume Profile):**

El Perfil de Volumen de Rango Fijo es una herramienta de análisis técnico que muestra cuánto volumen se negoció en cada nivel de precio dentro de un rango específico del gráfico que el trader selecciona manualmente.

A diferencia de los indicadores tradicionales que muestran el volumen por tiempo, esta herramienta muestra el volumen por precio.

En términos simples:

El perfil de volumen de rango fijo permite ver **dónde se concentró realmente la negociación institucional dentro de un movimiento específico del mercado.**

### **Cómo funciona:**

El trader selecciona un tramo del gráfico (por ejemplo, un impulso, una lateralización o un rango completo), y el indicador calcula:

- Cuántas transacciones ocurrieron **en cada nivel de precio**
- Dónde se acumuló **más volumen**
- Dónde hubo **menos interés de negociación**

El resultado se muestra como un **histograma horizontal** al costado del gráfico.

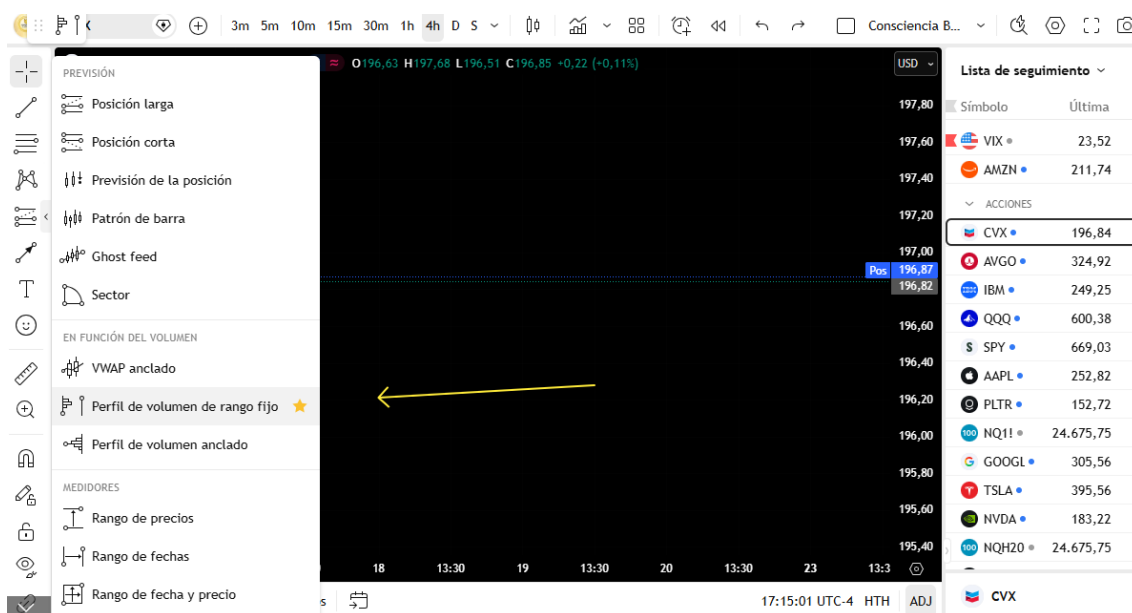

**Figura 43.** Selección de herramienta perfil de volumen de rango fijo en Tradingview

Luego de seleccionar la herramienta **Perfil de Volumen de Rango Fijo** en el quinto icono del menú izquierdo de la plataforma, se procede a marcar un tramo específico del gráfico.

Para ello, primero se selecciona una **vela inicial** —por ejemplo, en temporalidad de **4 horas**, que suele ser más representativa del comportamiento institucional— y luego se selecciona una **vela final**, delimitando así el rango que se desea analizar (por ejemplo, un tramo de 10 velas).

Una vez definido el rango, la herramienta generará automáticamente un **histograma de volumen**, que muestra en qué niveles de precio se concentró la mayor cantidad de transacciones dentro de ese período.

Dentro de este histograma destaca una línea principal denominada **POC (Point of Control)**, que representa el **nivel de precio donde se negoció el mayor volumen** durante ese rango seleccionado.

La riqueza habita en mi interior y se expande cuando tengo coherencia entre lo que pienso, siento y acciono

Este nivel suele actuar como un **punto de equilibrio del mercado**, y muchas veces funciona como un **imán para el precio**, ya que el mercado tiende a regresar a esas zonas donde previamente hubo mayor actividad de compradores y vendedores.

**Elementos principales del perfil de volumen:**

### 1. POC (Point of Control):

Es el nivel de precio donde se negoció **el mayor volumen dentro del rango seleccionado**.

Interpretación:

- Es el **precio más aceptado por el mercado**
- Suele actuar como **imán del precio**

### 2. HVN (High Volume Node):

Son zonas donde hubo **alta concentración de volumen**.

Interpretación:

- Representan **zonas de aceptación del precio**
- Funcionan muchas veces como **soportes o resistencias**

### 3. LVN (Low Volume Node):

Son zonas donde hubo **muy poca negociación**.

Interpretación:

- El precio suele **atravesarlas rápidamente**
- Representan **ineficiencias o zonas de desequilibrio**

## ¿Qué información nos entrega?

El perfil de volumen permite identificar:

- Zonas de acumulación
- Zonas de distribución
- Precios donde las instituciones defendieron posiciones
- Zonas donde el precio puede moverse rápidamente

Por eso es una herramienta muy utilizada dentro del **análisis institucional del mercado**.



Figura 44. Infografía del perfil de volumen de rango fijo



**Figura 45.** Gráfica de Tradingview de Chevron Corporation CVX en temporalidad 4 horas donde al marcar el perfil me muestra el POC, VAH y VAL.

El precio siempre regresa al POC para dar un movimiento funcionando como un imán.

### Ejemplo conceptual:

Imagina que el precio de una acción se movió entre 100 y 120 dólares.

El perfil de volumen podría mostrar:

- Mucho volumen en 110 → zona de aceptación
- Poco volumen en 115 → zona de rechazo
- Máximo volumen en 108 → POC

Esto significa que 108 fue el precio donde el mercado negoció con mayor intensidad, por lo que el precio podría volver a visitarlo en el futuro.

## VWAP (Volume Weighted Average Price):

El VWAP (Precio Promedio Ponderado por Volumen) es un indicador que muestra el **precio promedio** al que se ha negociado un activo durante el día, considerando no solo el precio, sino también el **volumen de transacciones**.

Es decir, no todos los precios pesan lo mismo: los niveles donde hubo más volumen tienen **mayor importancia** en el cálculo.

### Concepto simple:

El VWAP representa el “precio justo” del mercado durante la sesión.

### ¿Por qué es importante?

El VWAP es una herramienta ampliamente utilizada por **instituciones, fondos y market makers**, porque les permite saber si están comprando o vendiendo a un precio eficiente.

- Si compran **por debajo del VWAP** → están comprando “barato”
- Si compran **por encima del VWAP** → están comprando “caro”

### Cómo leer el VWAP en la práctica:

#### Precio sobre el VWAP:

- El mercado tiene **fuerza alcista**
- Hay control de los compradores
- El VWAP puede actuar como **soporte dinámico**

### Precio bajo el VWAP:

- El mercado tiene **fuerza bajista**
- Hay control de los vendedores
- El VWAP puede actuar como **resistencia dinámica**



Figura 46. VWAP en gráfica de TradingView ETF IWM en temporalidad 5 min.

La riqueza habita en mi interior y se expande cuando tengo coherencia entre lo que pienso, siento y acciono



## *Capítulo 6:*

*“Estructura de mercado y análisis técnico integral desde la Consciencia Billonaria”*

## Patrones de Saltos – Gap:

### Gap (Desequilibrio del mercado):

Un **gap** gráficamente se observa como un salto, es una brecha en el precio donde no existió negociación entre compradores y vendedores, generando una zona vacía en el gráfico.

Este fenómeno ocurre cuando el mercado se mueve con fuerza y rapidez, impidiendo que las órdenes se crucen de manera equilibrada.

Desde una perspectiva institucional, el gap representa una **ineficiencia del mercado**, asociada a una entrada agresiva de órdenes o a una falta de liquidez en niveles intermedios.

Estas zonas suelen actuar como áreas donde, en algún momento, el precio podría regresar para **reequilibrar la negociación pendiente**.

### Primer salto sobre las medias móviles:

El **primer salto sobre las medias móviles** ocurre cuando el precio, tras un movimiento impulsivo, logra posicionarse por encima o por debajo de las medias móviles relevantes (EMA 20, 40, 100 y 200).

Este evento representa un **cambio estructural en el mercado**, ya que indica una transición en el control entre compradores y vendedores.

### Al alza:

Se produce cuando el precio rompe y se mantiene sobre todas las medias móviles.

Esto sugiere:

- Dominio de la demanda
- Validación del impulso alcista
- Posible inicio de tendencia

Las medias comienzan a alinearse de forma ascendente, reflejando fortaleza en el movimiento.

### **A la baja:**

Se produce cuando el precio pierde todas las medias móviles hacia abajo.

Esto indica:

- Dominio de la oferta
- Debilidad estructural
- Posible inicio de tendencia bajista

Las medias móviles se alinean a la baja, acompañando el movimiento descendente.

El **primer salto al alza o a la baja sobre todas las medias móviles** tiene probabilidad de continuidad **siempre y cuando el precio no regrese a cerrar el gap**.

Es decir, mientras el precio se mantenga sin volver al nivel de **cierre del día anterior**, el movimiento conserva su fortaleza inicial.

Por el contrario, si el precio retrocede y **cierra el gap**, este primer impulso pierde validez, ya que se anula la fuerza del movimiento inicial sobre las medias móviles.

En otras palabras, el gap actúa como una señal de desequilibrio inicial; si se mantiene abierto, confirma intención del mercado. Si se cierra, indica que ese impulso fue absorbido y pierde su continuidad.

Cabe destacar que estos primeros saltos o gap se visualizan en la temporalidad de **1 hora**.

### **Gap de continuación:**

El **gap de continuación** aparece en medio de una tendencia ya definida.

Se caracteriza por reforzar el movimiento existente, evidenciando que el mercado mantiene fuerza y convicción en la dirección actual.

Desde la lectura institucional, este tipo de gap refleja que los participantes no esperan retrocesos significativos, sino que están dispuestos a ejecutar órdenes a precios cada vez más altos o bajos, según la tendencia.

Por lo tanto, el gap de continuación actúa como una **confirmación del impulso**.

### **Gap de cansancio:**

El **gap de cansancio** se produce al final de una tendencia, representando el último impulso antes de un posible cambio de dirección.

Suele aparecer en zonas donde el precio ya ha recorrido una distancia considerable, y puede estar acompañado por euforia o pánico en el mercado.

Desde una perspectiva institucional, este gap puede interpretarse como una instancia donde los grandes participantes comienzan a cerrar posiciones, aprovechando la liquidez generada por entradas tardías.

A diferencia del gap de continuación, el gap de cansancio no confirma la tendencia, sino que **advierte un posible agotamiento del movimiento**.

## Secuencia conceptual del movimiento:

En términos estructurales, estos conceptos pueden entenderse como parte de una misma dinámica de mercado:

- El **gap** representa el desequilibrio inicial
- El **primer salto sobre las medias móviles** valida el cambio estructural
- El **gap de continuación** confirma la fuerza de la tendencia
- El **gap de cansancio** señala un posible agotamiento



Figura 47. Gaps Alcistas en Google Class A en temporalidad 1 hora, Primer salto, gap de continuación y gap de cansancio

### Triángulo de compresión:

Los **triángulos de compresión** son estructuras del mercado donde el precio comienza a **reducir su rango de movimiento**, generando una acumulación de órdenes antes de un desplazamiento fuerte.

Representan una fase de **equilibrio temporal entre oferta y demanda**, donde el mercado se prepara para una expansión.

Desde una perspectiva institucional, estas zonas reflejan:

- **Absorción de liquidez**
- Construcción de posiciones
- Preparación de un movimiento impulsivo

Se grafica → Ambas líneas convergen hacia un punto (vértice).

Es la huella del equilibrio temporal entre compradores y vendedores antes de un movimiento fuerte.

### ¿Qué está pasando realmente a nivel institucional?

- Menos rango → el precio ya no logra extenderse
- Fuerzas opuestas equilibradas → nadie domina aún
- Liquidez acumulándose → órdenes esperando ejecución
- Energía contenida → el mercado se está “cargando”

Se forma cuando puedes trazar:

- Máximos descendentes
- Mínimos ascendentes

Cada oscilación tiene menos fuerza y menos recorrido.

**Objetivo:** Detectar pausa + concentración de energía antes de una expansión.

Importante: El triángulo no se anticipa, se confirma.

Temporalidad correcta: 4H o 1H

Condiciones obligatorias:

- Máximos cada vez más bajos
- Mínimos cada vez más altos
- Rango que se estrecha
- Volatilidad decreciente
- El precio no logra continuar la tendencia previa

**Regla clave:**

El triángulo aparece cuando el mercado está decidiendo, no cuando ya decidió.

**Tipos de triángulos:**

**Triángulo Ascendente:**

El **triángulo ascendente** se forma cuando el precio genera:

- **Resistencia horizontal** (techo fijo)
- **Mínimos cada vez más altos** (presión compradora)

¿Qué significa?

Existe una acumulación de órdenes de compra que empujan el precio hacia una zona de liquidez (resistencia).

Los vendedores defienden ese nivel, pero cada vez con menor fuerza.

Lectura institucional:

- Acumulación progresiva
- Absorción de liquidez vendedora
- Probabilidad de ruptura alcista

Interpretación:

El mercado está “empujando” hacia arriba, preparando un breakout.

**Triángulo Descendente:**

El **triángulo descendente** se forma cuando el precio presenta:

- **Soporte horizontal** (piso fijo)
- **Máximos cada vez más bajos** (presión vendedora)

### ¿Qué significa?

Existe una acumulación de órdenes de venta que presionan el precio hacia una zona de liquidez (soporte).

Los compradores intentan sostener el nivel, pero cada vez con menos fuerza.

### Lectura institucional:

- Distribución progresiva
- Absorción de liquidez compradora
- Probabilidad de ruptura bajista

### Interpretación:

El mercado está “empujando” hacia abajo, preparando un quiebre.

### Triángulo Simétrico:

El **triángulo simétrico** se forma cuando el precio genera:

- **Máximos más bajos**
- **Mínimos más altos**

Ambas fuerzas (compra y venta) se van comprimiendo hacia un punto.

### ¿Qué significa?

Existe un equilibrio temporal entre oferta y demanda, sin una dirección clara inmediata.

### Lectura institucional:

- Fase de indecisión
- Compresión de volatilidad
- Preparación de un movimiento explosivo

Importante:

La ruptura puede ser tanto al alza como a la baja, por lo que debe analizarse en contexto (tendencia mayor, liquidez, estructura).

### Clave transversal de los triángulos

Todos los triángulos tienen algo en común:

Compresión → acumulación → expansión

- El precio se contrae
- La liquidez se acumula
- Luego ocurre un movimiento fuerte (breakout)



Figura 48. Tipos de triángulo de compresión



Figura 49. Triángulo descendente observado en Microsoft en la temporalidad de 4 horas.

## Análisis Técnico Integral de la acción NVDA como caso estudio:

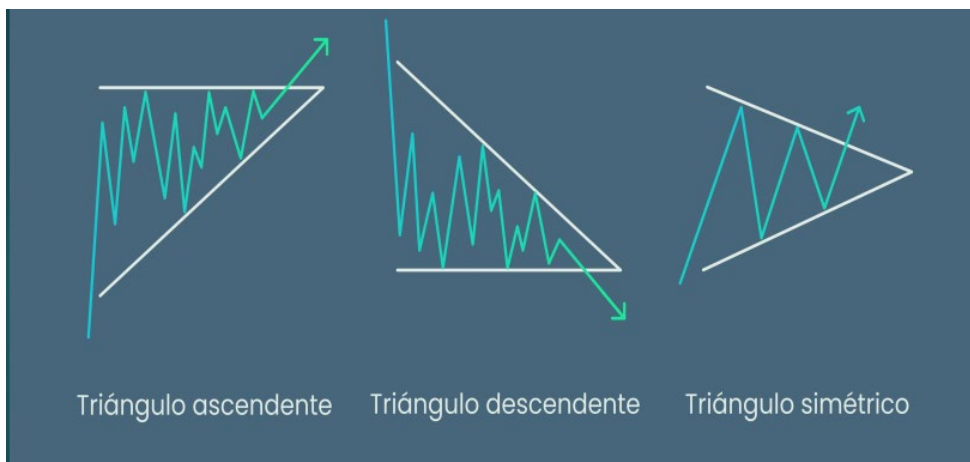
### Paso 1: Temporalidad estructural (1 Semana)

#### ¿Qué hago primero?

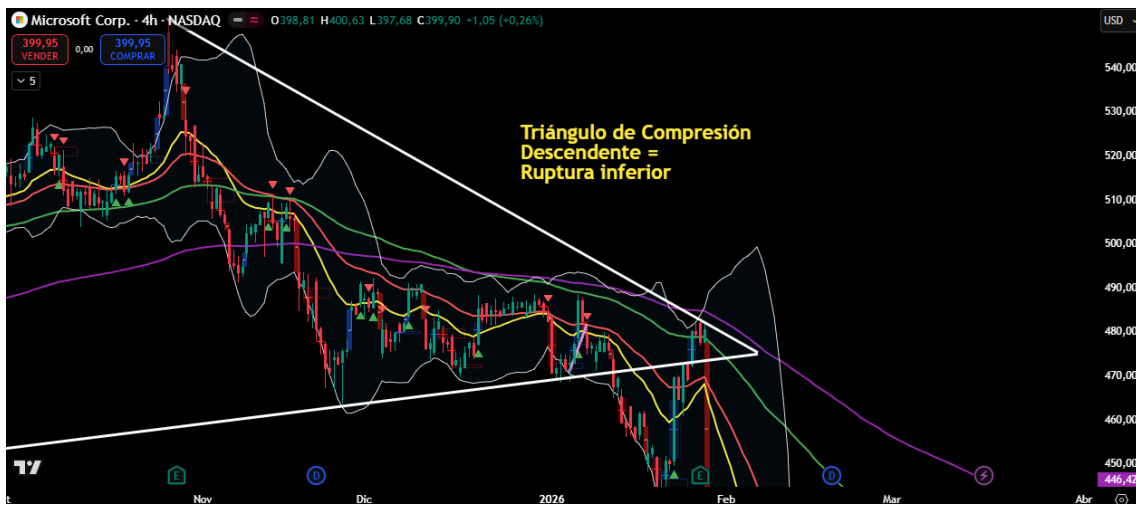
- Ir a la **temporalidad de 1 semana (1W)**
- Esta temporalidad me muestra:
  - La **estructura macro del mercado**
  - La **dirección real del activo**
  - Dónde está el precio dentro del ciclo (expansión, acumulación o distribución)



Figura 50. Nvda en temporalidad semanal canal alcista – Gráfico TradingView

## 1. Estructura mayor semanal:

- El activo viene en una **tendencia alcista macro clara**
- Secuencia de:
  - **Máximos crecientes**
  - **Mínimos crecientes**

Además:

- El precio se mantiene **sobre EMA 100 y EMA 200**
- La EMA 200 (línea morada) está actuando como **base estructural del movimiento**

Mientras el precio respete la estructura de mínimos crecientes sobre medias mayores, el sesgo sigue siendo alcista, aunque existan pausas o lateralizaciones.

## 2. Fase Actual: Lateralización - Compresión

Aquí está lo interesante:

- El precio lleva varias semanas en un **rango lateral**
- Está contenido dentro de:
  - **Bandas de Bollinger comprimidas**
  - Zonas de interés:
    - **Soporte: 174–182**
    - **Resistencia: 193–200**

Esto es una **fase de acumulación o redistribución**

Clave institucional:

- Es absorción
- Preparación de movimiento

### 3. Relación con medias móviles:

- EMA 20 (amarilla) y EMA 40 (roja):
  - Están **cruzándose y pegadas al precio**
  - Indica **falta de dirección (lateralidad)**
- Precio está:
  - Entrando y saliendo de las medias
  - Sin desplazamiento limpio

Esto confirma:

Cuando el precio pierde separación con las medias cortas, el mercado entra en fase de equilibrio.

### 4. Volatilidad – Bandas de Bollinger:

- Bandas **estrechas**
- Precio moviéndose dentro del canal

Esto anticipa → **Expansión Inminente**

La compresión de volatilidad no es indecisión, es energía acumulándose para el siguiente movimiento.

## 5. Niveles Claves:

### Resistencia fuerte:

- 193 – 200
- Zona donde ya hubo rechazos y probable liquidez de ventas

### Soporte clave:

- 174 – 182
- Zona donde entra demanda y sostiene la estructura

### Soporte estructural mayor:

- EMA 100 (~144)
- Si pierde esto → cambia el escenario

## 6. Lectura institucional:

El precio no está subiendo porque no hay interés

Está siendo contenido para construir liquidez

Posibles escenarios:

● **ESCENARIO ALCISTA:**

- Rompe 200 con fuerza
- Expansión de volatilidad
- Continuación de tendencia

● **ESCENARIO CORRECTIVO:**

- Pierde 174
- Va a buscar:
  - EMA 100
  - zonas de liquidez pendientes abajo

Cuando un activo en tendencia alcista entra en lateralización sobre medias móviles relevantes, no significa debilidad, sino absorción de órdenes. En esta fase, las instituciones construyen liquidez antes de generar el siguiente desplazamiento. La compresión de volatilidad es el preludio de un movimiento explosivo.

## Temporalidad Diaria:



Figura 51. Nvda en temporalidad diaria – Gráfico TradingView

En temporalidad diaria, el precio del activo se mantiene apoyado en la base del canal alcista, mostrando intención de quiebre a la baja. Actualmente se encuentra en una fase de lateralización, donde las medias móviles EMA 20, 40 y 100 comienzan a posicionarse como zonas dinámicas de resistencia.

A su vez, las Bandas de Bollinger evidencian una clara compresión de volatilidad, con el precio moviéndose de forma lateral desde el 17 de diciembre, consolidando un rango definido. Esta estructura refleja un equilibrio temporal entre oferta y demanda, previo a un posible movimiento fuerte.

## Temporalidad 4 horas:

En esta temporalidad podemos ver cómo, dentro del canal alcista de la estructura mayor, el precio deja de impulsarse desde su máximo y comienza una fase correctiva. Esta corrección no es desordenada, sino estructurada, formando un triángulo de compresión que refleja claramente la pérdida de intención en el movimiento.

Cada intento de ruptura al alza es rechazado, mostrando que la oferta está activa en esa zona. Paralelamente, las Bandas de Bollinger evidencian una lateralización total, donde el precio oscila de extremo a extremo: al tocar la banda superior es vendido con fuerza, y al llegar a la inferior es nuevamente absorbido.

Todo esto ocurre dentro de un rango lateral bien definido, donde el soporte ha sido defendido repetidamente, indicando que el mercado no está indeciso, sino acumulando liquidez antes de su próximo desplazamiento.



Figura 52. Nvda en temporalidad 4 horas – Gráfico TradingView

### Temporalidad 1 hora:

En la estructura de 1 hora podemos ver que NVDA rechazo en bandas de bollinger en la parte superior marcando una resistencia donde deja como muestra la mecha, además la última vela presenta un imbalance bajista, cabe destacar que hoy el CEO de NVDA realizo una conferencia donde hablo de los productos de la compañía, sin embargo, no hubo mayor reacción con mercado abierto.

También podemos ver el efecto del POC, donde el precio luego de caer regresa a tocar justamente este lugar, la continuación de este movimiento debería estar dada por un intento de subida a buscar el imbalance y luego una posterior caída.



Figura 53. Nvda en temporalidad 1 hora – Gráfico TradingView

### Temporalidad 15 minutos:

En esta temporalidad podemos ver como las bandas comenzaron a abrir volatilidad, ya que la vela de 1 hora que deja el rechazo está compuesta por una vela alcista que intento romper en la parte superior seguida de una vela que automáticamente ejecuto la venta del activo, mostrándose como una vela bajista, la vela que continuo rebota en el oscilador inferior e intenta subir, sin embargo, ema40 le opone resistencia al movimiento al alza.



Figura 54. Nvda en temporalidad 15 min – Gráfico TradingView

Comprender el mercado desde la temporalidad semanal hasta los 15 minutos es lo que permite leer el movimiento del precio desde la liquidez y no desde la emoción.

La estructura mayor semanal se define una sola vez, y desde ahí todo el análisis se desarrolla hacia abajo, observando cómo el precio se mueve dentro de ese marco en 4 horas, 1 hora y 15 minutos. Es en esas temporalidades donde realmente se ejecuta el movimiento.

Por eso, no se trata de mirar muchos activos, sino de conocerlos profundamente. Quien observa 20 acciones no domina ninguna. Quien se enfoca en 3 a 5 activos y los estudia con consistencia, termina entendiendo sus patrones, sus zonas de reacción y la forma en que se comportan frente a la liquidez.

En trading, la ventaja no está en la cantidad, sino en la profundidad del entendimiento.

Así es como realmente se opera un activo: desde la liquidez, no desde una receta fija.

El mercado no es una fórmula, es un organismo vivo que se mueve en función de la liquidez que entra y sale constantemente. Intentar encasillarlo en reglas rígidas es limitar tu capacidad de leer lo que realmente está ocurriendo.

Cuando aprendes a ver el mercado desde su arquitectura institucional, dejas de buscar la “estrategia perfecta” y comienzas a entender el porqué de cada movimiento.

Y aunque la lectura técnica es clave, no se puede ignorar el contexto macro: la situación política y geopolítica también forma parte del flujo que impacta directamente en el comportamiento del precio.

Este libro no busca entregarte una fórmula mágica, porque el mercado no funciona así.

Lo que acabas de aprender es una forma de interpretar el precio desde su origen: la liquidez, la intención institucional y la estructura del mercado.

A partir de ahora, ya no estás viendo velas... estás leyendo decisiones.

No necesitas más indicadores, necesitas profundidad. No necesitas más activos, necesitas entendimiento.

El mercado siempre va a cambiar, pero la lógica que lo mueve es la misma.

Y cuando logras ver eso, dejas de perseguir el precio... y comienzas a anticiparlo.

A partir de ahora, ya no vuelves a ver el mercado de la misma forma.

Lo que aprendiste aquí no es una estrategia, es una forma de interpretar el mercado. El siguiente paso no es aprender más, es aplicar con intención lo que ahora comprendes. El mercado siempre estuvo hablando... ahora sabes cómo escucharlo.

Si decides profundizar en este camino, recuerda que el verdadero aprendizaje ocurre cuando llevas este conocimiento a la práctica.

## MINI GUIA FINAL CALLS Y PUTS:

### ¿Cuándo buscar un call?

Un call no se ejecuta porque el precio sube, sino porque el mercado ya fue a buscar liquidez inferior y ahora necesita desplazarse al alza.

### Contexto que debe existir:

- Toma de liquidez en zonas bajas
- Mitigación de una zona relevante
- Rechazo o absorción
- Inicio de estructura alcista

### Confirmaciones (afinación de entrada):

- Tendencia alcista o respeto de una **línea de tendencia al alza**: en tendencia alcista el precio se acerca a la línea definida para subir
- Primer salto sobre medias móviles sin anulación
- Expansión desde zonas de compresión (ej: Bandas de Bollinger)
- Recuperación de VWAP o estructura
- Rebotes en soportes o ruptura de resistencias

### ¿Cuándo buscar un put?

Un put no se ejecuta porque el precio baja, sino porque el mercado ya fue a buscar liquidez superior y ahora necesita desplazarse a la baja.

### Contexto que debe existir:

- Toma de liquidez en zonas altas
- Mitigación de resistencia o zona institucional
- Rechazo claro
- Pérdida de estructura

La riqueza habita en mi interior y se expande cuando tengo coherencia entre lo que pienso, siento y acciono

### Confirmaciones:

- Tendencia bajista o respeto de una **línea de tendencia a la baja**: cada vez que se acerca o a la recta bajista o intenta dar falsa ruptura, cae con fuerza.
- Impulso bajo medias móviles
- Expansión de volatilidad
- Pérdida de VWAP
- Rechazos en resistencia o rupturas de soportes importantes

### **Referencias e influencias:**

Este libro está basado en la experiencia personal de la autora en los mercados financieros, integrando conceptos de análisis técnico, lectura de liquidez, comportamiento institucional y observación directa del mercado.

Algunas de las herramientas y enfoques mencionados, como el uso de medias móviles, Bandas de Bollinger y lectura de estructura, son ampliamente utilizados en la industria del trading.



★ *El mercado  
no se mueve por casualidad*

*Se mueve por liquidez.*

*Y cuando aprendes a verla...  
todo cambia.*

*Este libro no fue creado para enseñarte una  
estrategia más, sino para entegarte una nueva forma  
de interpretar el mercado desde su arquitectura  
más profunda.*

*Aqui no aprenderás a perseguir el precio.  
Aprenderás a entenderlo.*

📖 *En estas páginas descubrirás:*

- *Cómo leer la liquidez institucional*
- *Qué hay detrás de cada movimiento del mercado*
- *Cómo interpretar la estructura en múltiples temporalidades*
- *El verdadero rol de los indicadores técnicos*
- *Cómo operar con intención y no desde la emoción*

★ *No necesitas más información.  
Necesitas una nueva forma de ver.*

★ *Romina San Martin*