

LES 12 SIGNES ASTROLOGIQUES

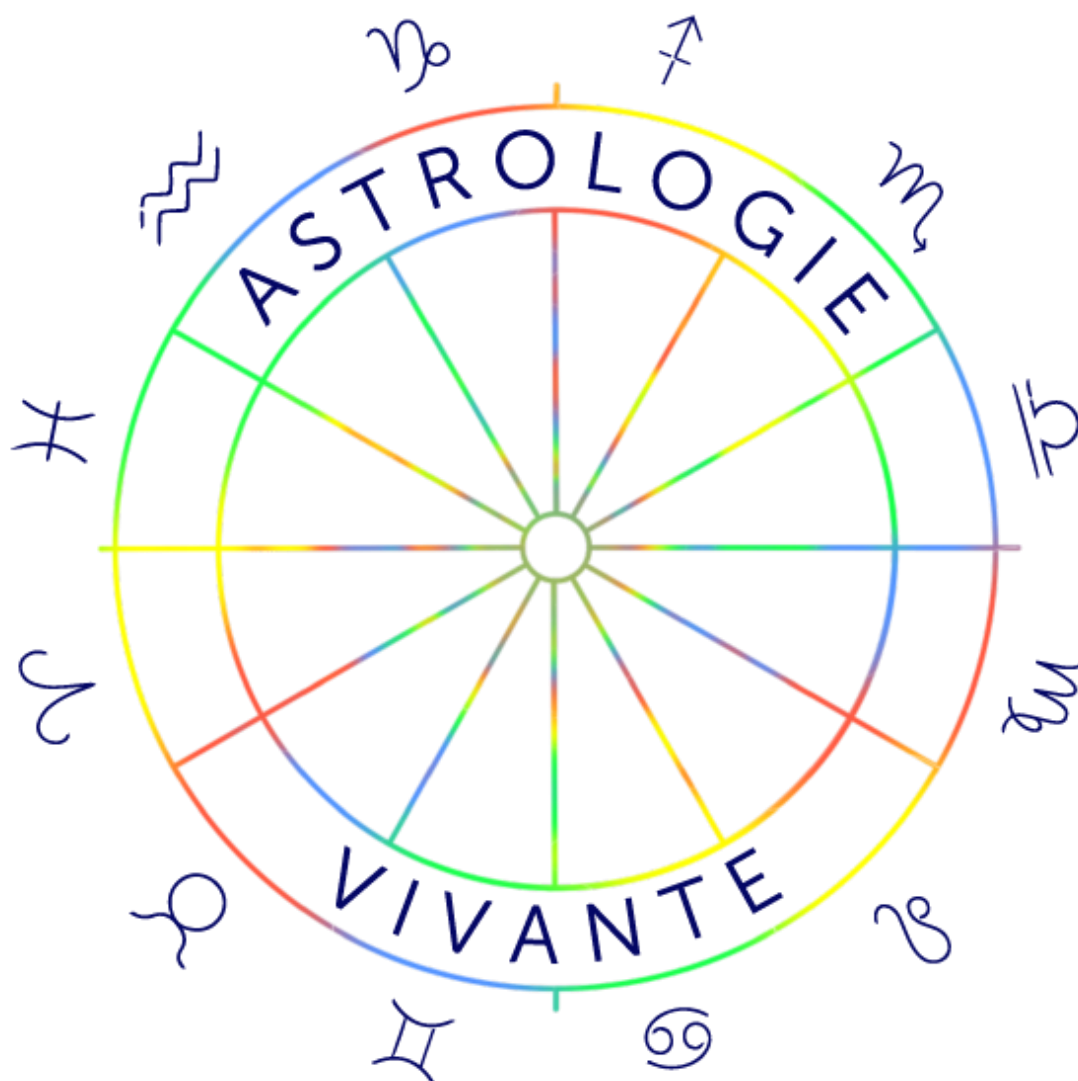

Le monde de l'astrologie fascine et intrigue depuis la nuit des temps. Le signe astrologique est déterminé par la position du Soleil au moment de notre naissance. Chaque signe est associé à des traits de caractère et de personnalité spécifiques. Cependant, il arrive parfois que 'on se sente déconnecté de son signe astrologique, comme si celui-ci ne correspondait pas à notre véritable nature.

Il me semble important d'évoquer cette chose essentielle et j'aimerais préciser qu'il est tout à fait normal si vous ne vous reconnaissez pas à 100 % dans les caractéristiques ou traits de personnalité de la description de votre signe astrologique. Parce que la description type du signe astrologique à lui seul est juste une toute petite partie de votre personnalité qui constitue votre thème astrologique.

Lorsque l'on dit « Tu es de tel signe astrologique, tu es bélier, Balance... » Cela veut dire quoi exactement?

Cela veut dire que le soleil à votre naissance se trouvait dans ce signe, dans cette fraction du ciel. On le nomme également signe Solaire. L'horoscope que vous trouvez dans les magazines ou à la radio est basé uniquement sur le soleil dans les signes. C'est donc une astrologie très succincte qui ne correspond pas du tout à ce que vous êtes car la carte natale ou thème astrologique de naissance est bien plus que cela.

Il est constitué des 12 signes et des 10 planètes qui sont placés dans ces 12 portions du ciel. Et la richesse d'un thème astrologique, c'est justement de relier les douze signes entre eux et l'interaction des planètes entre elles.

Chaque signe ne représente donc pas une personnalité mais juste une fraction de celle-ci. C'est l'étude planétaire de l'ensemble des douze signes qui va nous donner notre personnalité profonde. D'ailleurs nous avons tous les douze signes dans notre thème natal

Une chose encore importante à dire est qu'une carte du ciel ou un thème natal ne peut pas être fragmentée. La lecture d'un thème permet de révéler qui vous êtes sur le plan du corps, de l'âme et de l'esprit avec le zodiaque en entier, les planètes, ses aspects, et l'ascendant qui va être le démarrage des maisons astrologiques. L'astrologie vivante prend donc l'être dans sa globalité, or ici nous allons fragmenter, puisque nous allons parler uniquement du soleil dans les différents signes.

Passons donc à présent aux attributs des 12 signes astrologiques sortis de leur contexte, et séparés de la roue astrologique

Mieux comprendre le signe du Bélier



21 Mars au 21 Avril (environ)

- Le Signe Bélier est un **signe de feu**, cardinal et yang
- C'est le premier signe du Zodiaque
- Il représente **la maison I**
- Il est gouverné par la planète **Mars**, planète de l'action
- Jour : **Le Mardi**
- Nombre : **1**
- Lame Tarologie : Arcane 1 (le bateleur)
- Métal : **Fer**
- Pierre : Jaspe
- Sel minéral : Phosphate de potassium (kali phos)
- Couleur : **Rouge**
- Les organes concernés sont : **La tête**

Qualités du Bélier

- Élan, enthousiasme, exaltation
- Affirmation, action dynamique, impulsion
- Grande activité, esprit d'entreprise et d'initiative
- Intrépide, courageux, constructif
- Spontané, vif d'esprit, décidé
- Bonne adaptation aux climats de lutte
- Intuition, créativité, inventivité
- Sens de l'action juste
- Esprit de conquête spirituelle ou matérielle



Défauts du Bélier

- Agressif, colérique
- Tyrannique, entêté, impatient
- Égoïste, chicaneur, jaloux
- Blessant, insubordonné
- Égocentrisme, complaisance pour soi-même
- Pulsions violentes, explosion nerveuse, primarité
- Manque de persévérance,
- Énergie instable
- Trop grande précipitation, impulsivité extrême



Physiologie du Bélier

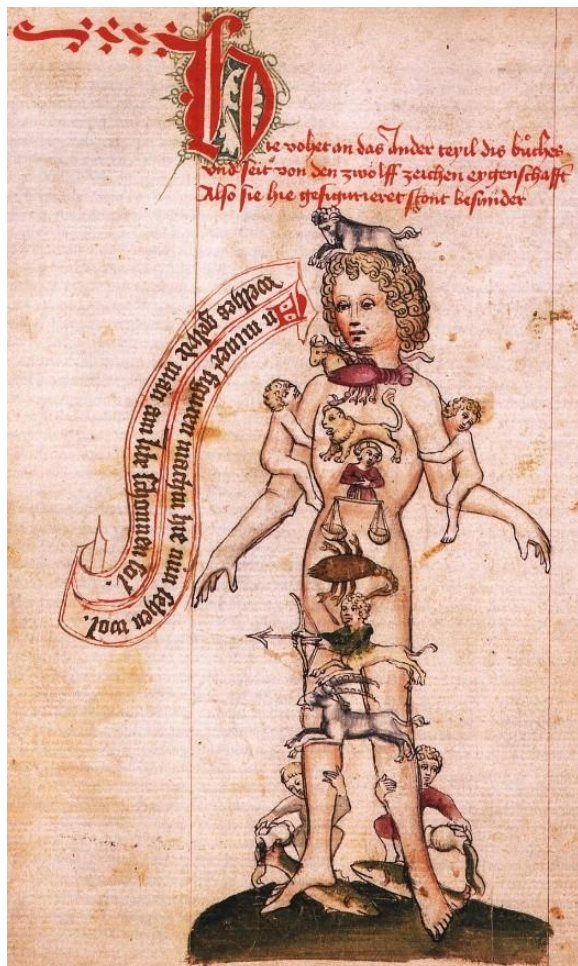

Les organes concernés sont la tête

Aries ou le signe Bélier correspond à la tête, avec les prédispositions à certaines de ses affections : La perte de cheveux, les fièvres, les migraines...

Votre vitalité est de manière générale forte. En tout cas c'est l'impression qui se dégage de l'apparence extérieure de ces natifs. Ils sont souvent robustes mais dépensent trop rapidement leur vitalité.

En cas de maladie, la récupération est facile et rapide. La convalescence synonyme d'inactivité ne vous convient pas.

Toujours actif, vous avez besoin de vous défouler, pour cela, vous pratiquez du sport.

En conséquence de quoi, vous êtes souvent musclé. Vous vous dépensez beaucoup et vous vous jetez trop rapidement sur la nourriture afin de reprendre des forces.

Votre signe Bélier affectionne plutôt les plats préparés rapidement. Attention de ne pas trop vous stimuler en prenant du vin ou du café en excès. Et vous devriez vous accorder un temps suffisant pour manger calmement dans une atmosphère de détente.

Psychologie du Bélier

Votre signe du zodiaque est symbolisé par la tête du Bélier. On le représente schématiquement par une espèce de V majuscule qui rappelle le tracé formé par les deux arcades sourcilières et le nez.

Votre signe Bélier est le premier signe du Zodiaque, il est donc essentiellement un signe de tête et vous êtes assurément une personne « de tête »

Leader, entreprenant

Vous cherchez toujours à prendre les devants. Votre aptitude pour le commandement est innée, il vous est donc difficile d'obéir. Bélière est d'ailleurs le nom donné à la clochette du Bélier qui conduit le troupeau.

Possédant l'âme d'un chef, vous êtes un leader, mais surtout un pionnier. C'est la raison pour laquelle, vous aimez prendre des initiatives, diriger les autres et les commander.

Indépendant, audacieux

En bon Bélier, vous avez le sens des responsabilités. Votre personnalité ne pourra donc se développer et porter ses fruits que si vous pouvez agir avec autonomie et indépendance. L'activité réalisatrice est en effet votre principale qualité.

En tant que Bélier, vous êtes énergique, volontaire et votre dynamisme entraîne les autres à vous suivre. Vous démontrez courage, audace, ambition et avez une grande confiance en vous.



Impulsif, impatient

Toujours en mouvement, vous avez une grande activité cérébrale. Votre verbe est impératif, précis et vous aller droit au but. Vous pouvez vous mettre en colère, surtout si on vous trompe. Cependant, elle ne dure pas et vous ne cherchez pas à vous venger.

La patience et la persévérance ne sont pas votre fort. En revanche, vous êtes téméraire. De par votre Signe Bélier, Vous auriez intérêt à dominer et contrôler votre impulsivité et agressivité.

Essayez de ne pas agir dans la précipitation et ne vous laissez pas entraîner dans des discussions inutiles afin de ne pas disperser votre énergie

Le dialogue, les échanges d'idées ne sont pas vos atouts premiers. Votre Signe Bélier vous procure un manque de diplomatie et en tant que tel, faites rarement des concessions. Votre personnalité prend le dessus et vous tentez de vous imposer.

Enthousiaste, actif

Votre domaine, c'est l'action et encore l'action...Il vous faut agir sans tarder car vous vivez dans le présent. Vous pouvez commencer plusieurs actions simultanément car l'élan et l'enthousiasme vous portent et vous en voulez toujours plus ! Cependant, par manque de constance, vous avez du mal à finir ce que vous avez commencé.

En agissant dans la précipitation, un des principaux traits caractéristiques du Bélier, vous donnez l'impression de ne pas avoir le temps de penser. Et en cas d'échec, par fierté, vous acceptez difficilement la critique et les reproches. Par autoprotection et par timidité, vous pouvez montrer une certaine brusquerie, ne serait-ce qu'en paroles envers votre entourage. Malgré tout, mêlant la fierté et la générosité, vous êtes capable dans des conditions extrêmes, de vous sacrifier.

Vie Sentimentale du Bélier



Vos sentiments sont sincères mais vous cherchez à exercer sur ceux que vous aimez une volonté dominatrice. Votre nature impulsive vous mène souvent à des amours qui ne durent pas.

Intrépide, dans l'ensemble vous vivez des affections intenses. Vous êtes du genre audacieux, mais occasionnellement capricieux, changeant et inconstant.

Votre signe Bélier vous donne le sens de la riposte et une attitude marquant une relation d'appartenance et de dépendance qui peuvent susciter jalousie et disputes.

En général, vous êtes assuré(e) de vivre **des grandes passions** mais ces envolées manquent parfois de profondeur et peuvent ne durer qu'un temps. Le plus souvent, il s'agit d'un coup de foudre.

Si vous avez de réelles affinités avec la personne aimée, tout va bien. Dans le cas contraire, vous n'êtes pas un modèle de fidélité.

En tant que Bélier, vous êtes plus susceptible qu'un autre signe de vous marier jeune et assez rapidement après avoir rencontré la personne de votre choix. Ceci malgré l'avis de vos amis ou de votre famille.

La Femme Bélier



La femme Bélier est ardente, saine et mue par de profonds sentiments. Si son compagnon est un faible vénusien, donc sentimental, romantique, elle aura tendance à prendre les rênes. Dotée d'un excellent pouvoir de persuasion, elle arrive très souvent à ses fins.

Elle possède une vitalité hors du commun et a besoin de travailler sans relâche. Audacieuse, passionnée et ambitieuse, elle met à profit sa puissante énergie pour atteindre ses objectifs. La femme Bélier est intègre et directe, ce qui n'est pas toujours apprécié par ses semblables. Cependant cela lui ouvre des portes sur des positions de leadership.

Amusante, on ne s'ennuie pas avec la femme Bélier. Elle est aussi courageuse et n'a pas froid aux yeux. Très dynamique, elle fonce droit devant, adore bouger pour être toujours dans l'action.

Elle adore l'aventure et aime s'adonner à des activités sportives exaltantes et extrêmes par besoin de stimuler l'adrénaline pure. Elle est donc heureuse lorsqu'elle dépense son énergie, cela renforce sa vitalité.

À côté de cela, elle est remplie de contradictions, peut être agressive et impulsive en blessant souvent les autres par son verbe tranchant et incisif.

En effet la diplomatie n'est pas son rayon. Son humeur est très variable, elle est nerveuse et crie facilement.

La femme Bélier est une conquérante qui se bat avec bravoure. En effet, pour elle, l'amour et la séduction sont un combat, une lutte totale pour la conquête de l'être aimé.

Ne prêtant pas attention à sa féminité stéréotypée, avec des artifices bien étudiés, elle affiche bien souvent ses qualités viriles et met de côté sa sensibilité à fleur de peau.

L'Homme Bélier

L'Homme Bélier est un homme fort, volontaire, vif et courageux. Son tempérament à l'emporte-pièce, son impulsivité, son esprit dominateur en font quelqu'un de difficile à supporter parfois.

Que ce soit dans le domaine professionnel ou amoureux, l'homme Bélier a besoin que ça bouge, il aime le changement et tout ce qui stimule.

IL n'y va pas par quatre chemins et obtient généralement ce qu'il veut. Avec beaucoup de détermination, il met tout en œuvre pour atteindre ses objectifs.

L'homme Bélier vit à cent à l'heure, toujours le pied sur l'accélérateur, il a le goût du risque et n'aime pas se reposer.

C'est ainsi qu'il peut connaître des phases d'épuisement soudain et des maladies graves. Il aime profiter de la vie et s'en donne les moyens. Curieux et ouvert d'esprit il est toujours prêt pour de nouvelles aventures.

Il est spontané, amusant, indépendant et il est toujours occupé avec de nombreux engagements.

Rapide à décider, son fonctionnement est simple, agir puis réfléchir. Ce qui lui vaut fréquemment de foncer dans le mur.

Pour compenser ce côté fonceur, il sait aussi se montrer fidèle en amitié. C'est pourquoi on peut compter sur lui à bien des égards.



Les affinités et compatibilités avec le signe Bélier



Le signe du Bélier et les relations

Le signe Bélier et ses affinités : attention, ces indications revêtent un caractère d'ordre général. Elles restent à être confirmées par l'ensemble du thème en tenant compte des autres facteurs révélés par les horoscopes détaillés des deux personnes en cause.

Bonne entente naturelle avec :



Que ce soit en affaires, en amitié ou en amour, vous aurez davantage de chance de vous entendre avec les personnes des signes suivants.

Le signe opposé et complémentaire du Bélier est **la Balance** (23 septembre – 22 octobre). Votre signe de Feu a des affinités par complémentarité élémentaire avec ce signe d'air qui lui est opposé.

Cette combinaison est encore meilleure si l'homme est Bélier et la femme Balance. En effet les natifs du Bélier sont gouvernés par Mars, une planète assurément masculine et les natifs de la Balance sont gouvernés par Vénus, une planète Féminine.

Bonne entente naturelle avec les deux autres signes d'air que sont les **Gémeaux** (21 mai – 21 juin) et **le Verseau** (21 janvier – 18 Février).

Votre Signe de Feu offre également des affinités par complémentarité élémentaire avec les deux autres signes de Feu que sont **le Lion** (23 juillet – 22 août) et **le Sagittaire** (22 novembre – 21 décembre). En effet ces deux signes partagent le même élan et le même enthousiasme que votre signe.

Enfin vous aurez des affinités mais planétaires cette fois avec le signe du **Scorpion** (23 octobre – 21 novembre) car ces deux signes sont des lieux de prédilection de la même planète Mars, qui vous apportera simultanément le goût de la lutte, de l'action et du désir.

Dans cette dernière combinaison l'entente sera encore meilleure si c'est la femme qui est Scorpion et l'homme Bélier. Car votre Signe est de nature masculine (yang) alors que le Scorpion est de nature féminine (yin).

Des efforts à faire avec :

Les affinités du signe Bélier sont plus sensibles avec les signes du **Capricorne** (22 décembre – 21 janvier) et du **Cancer** (22 juin – 22 juillet).

Avec une personne du signe Bélier

Ce qu'il convient de faire



- Soyez franc et direct. Les natifs de ce signe sont des personnes loyales envers leurs relations amicales et leur famille.
- Si vous recevez un Bélier, que tout soit prêt pour le dîner. Il est fort probable qu'il arrive avant l'heure convenue.
- Freinez-le un peu si vous pouvez. Le Bélier aime tout ce qui va vite, y compris sur la route. Alors attention aux mauvaises surprises !
- Soyez toujours prêt(e) à bouger avec les Béliers, ils aiment voyager et partir à la découverte et ils peuvent le décider sur un coup de tête.
- Proposez-lui de sortir au restaurant, il adore se retrouver entre amis et même si c'est un jour de semaine, il n'a pas peur de veiller tard et de rentrer à l'aube.
- Surprenez-le, il n'aime pas que les choses soient trop organisées. Il préférera de loin le bonheur de la surprise à la sécurité d'une organisation trop parfaite.
- Laissez-le vivre, le Bélier a besoin d'espace et d'indépendance. Si vous vous accrochez trop, il risque de vous fuir.
- Soyez conciliant(e), l'homme et la femme Bélier adorent prendre les commandes. Ils sont autoritaires et n'aiment pas que l'on dise ce qu'ils doivent faire.

Ce qu'il vaut mieux éviter



- Ne soyez pas en retard, le signe Bélier a horreur d'attendre. Son temps est compté et lorsqu'il a le sentiment de perdre son temps, il peut être de très mauvaise humeur.
- Inutile de le noyer dans un flot de paroles, vous ne réussirez qu'à le faire fuir ! Pour lui, c'est l'action et les faits qui comptent !
- Ne tombez pas dans la routine, le signe Bélier aime le changement, l'action et ils ont horreur de l'ennui.
- Ne montrez pas trop vos émotions, le Bélier n'est pas du genre romantique. Il n'aime pas se perdre dans des discours, trop prise de tête.
- Inutile de l'emmener voir un film d'auteur ou de lui proposer un ouvrage de philosophie. Le Bélier ne vit que pour l'action ! et il s'ennuie lorsque le rythme n'est pas assez rapide.
- Ne cherchez pas le compliment à tout prix, ils ne sont pas très démonstratifs.
- Ne le trahissez pas, sinon sa foudre sera au rendez-vous.
- Évitez de le critiquer ou de repasser derrière lui, ils ont horreur de cela

Quels cadeaux offrir à un Bélier ?

Si vous voulez faire plaisir aux Béliers, offrez-leur le tout dernier gadget ou des articles se rapportant à leur sport favori.

Éventuellement, une coiffure ou tout objet de toilette ou de parfumerie destiné à la tête.

S'il s'agit d'un livre, offrez-lui quelque chose en rapport avec son activité professionnelle, les biographies d'homme ou de femme célèbre

La mythologie rattachée au signe du Bélier



La planète qui régit le signe du Bélier est Mars

Mars / Arès

Le Dieu de la guerre

Mars dans la Mythologie

Ce signe représente l'entrée du printemps avec l'équinoxe qui a lieu chaque année le 20/21 mars. À cette date, les durées du jour et de la nuit sont quasiment identiques quel que soit l'endroit où on se trouve sur la terre. Cette journée d'équinoxe est une nouvelle année du point de vue astrologique et correspond au premier signe du zodiaque : le Bélier.



À l'origine, MARS, était **le Dieu de l'agriculture**, le génie protecteur de la végétation, en rapport avec le printemps, moment où la végétation subit une impulsion et une montée de sève débordante, qui déclenche le processus de germination

Lorsque Rome devint un empire guerrier, il fut transformé en divinité de combat. Il devint **le Dieu de la guerre**, dont la force et la violence étaient incroyables.

Homère nous raconte, dans l'Iliade, que JUPITER, maître de l'Olympe, lui reproche de se plaire à la discorde, aux guerres et aux combats.

En effet, il est violent, agressif, querelleur mais il est brave et sait aussi mener ses troupes au combat. C'est un chef qui organise, dirige, entraîne.

S'il excelle à détruire, il sait également bâtir. Les Romains qui furent, on le sait, de grands bâtisseurs en avaient fait leur Dieu préféré. Il était donc considéré comme **le protecteur de la ville**.

D'ailleurs, avec la Vestale Rhéa Silvia, il engendra Remus et Romulus qui fondèrent plus tard la cité. Une louve sauva et nourrit les deux enfants condamnés à être noyés, car les humains ne devaient pas frayer avec les Dieux. Par la suite, le loup fut consacré à Mars.

Selon un oracle, le destin de Rome dépendait de la présence du bouclier sacré ou Ancile, descendu du ciel pendant le règne de Numa Pompilius, qui en fit onze répliques pour dissimuler l'original. C'est ainsi que le bouclier devint l'un des attributs de Mars qui donna son nom au Champ de Mars où les Romains s'entraînaient.

Le mythe de Jason et la toison d'or

C'est l'histoire de Jason qui devenu adulte décide de rétablir le règne de son père, le Roi d'Iolcos détrôné par son frère Pélias. Il se met donc en tête de réclamer le trône de son Oncle.

En chemin, il porte assistance à une vieille femme qui voulait traverser un fleuve. Cette femme n'était autre que la déesse Héra, déguisée. Pendant la traversée, il perd une sandale.

Arrivé au palais, il se présente donc devant le souverain usurpateur qui lui promet de lui restituer le royaume contre une toison d'or (la toison merveilleuse d'un Bélier suspendue à un chêne sacré). Jason accepte et part à la quête de cette toison, une quête jalonnée de multiples aventures.



Notamment, il fait construire un fabuleux navire avec l'aide d'Athéna et d'Héra, nommé, Argo.

Une fois terminée, Jason embarque cinquante jeunes Héros, appelés, les Argonautes qui ont partagé avec lui les enseignements du centaure Chiron.

Le périple est mouvementé mais il ne se décourage pas. Épreuve après épreuve, il arrive finalement à ses fins en ramenant la toison d'or après avoir vaincu le dragon grâce aux pouvoirs magiques de Médée.

Le symbolisme

L'interprétation de ce mythe grec est en lien avec les divers défis incarnés, sur un plan initiatique, par le signe du Bélier. L'épreuve imposée à Jason consiste dans un premier temps en un voyage dans un au-delà mystérieux d'où il doit revenir transformé.

En effet, parti à la rencontre de Pélias, il vit dès le départ une aventure significative. Bien qu' impatient d'arriver au palais, il s'arrête sur la route pour aider une vieille femme à franchir un fleuve. Or sur un plan symbolique, le fait de franchir ce fleuve évoque le passage d'un état à un autre. En aidant cette femme en apparence laide et vieille, Jason montre qu'il est capable de canaliser sa force désir, en agissant de manière complètement désintéressée.

De plus grâce à cet acte, il voit se métamorphoser cette vieille femme en déesse, l'épouse de Zeus. C'est ainsi que cela entraîne une alchimie de sa personnalité (vieille femme), lui permettant de s'ouvrir aux réalités de l'Esprit.

La toison d'or du Bélier merveilleux qu'il doit rapporter représente un talisman de puissance, voire d'immortalité. En ce sens elle représente une aventure surhumaine. En effet Jason, n'aurait jamais pu obtenir la toison d'or sans l'aide d'Héra, la déesse et la magie de Médée.

La toison est en or. Ceci nous révèle l'étape ultime de la matière. C'est ainsi qu'elle incarne l'énergie du Bélier sous sa forme sublimée. L'arbre sacré sur lequel est suspendue la toison d'or, représente symboliquement l'archétype solaire. Et nous savons que les qualités solaires sont reliées aussi au signe du Bélier. N'y trouve-t-on pas le soleil exalté dans ce signe ?

Le mythe d'Hercule dans le Bélier

La capture des cavales mangeuses d'hommes



Diomède, fils de Mars, réputé fougueux gouverne le pays et élève pour la guerre des cavales noires et féroces qui ravagent le pays et dévorent les passants. Eurysthée, l'instructeur d'Héraclès / Hercule lui ordonne de les capturer ;

Hercule appelle à l'aide son ami de toujours, Abdéris. Ensemble, ils examinent la situation et préparent une stratégie.

La tâche est difficile, mais finalement, Hercule accule les cavales dans un champ et les capture.

Fier de son succès, il estime que le fait de les conduire sur le chemin vers Diomède est indigne de lui.

Rempli d'orgueil, il les confie donc à Abdéris, qui trop faible, est piétiné, puis dévoré par les cavales qui s'enfuient. Désespéré par la mort de son ami, Hercule recommence le travail et conduit lui-même les cavales vers la porte de l'initiation.

À son retour, l'instructeur le regarde avec attention et envoie les chevaux dans un lieu calme où ils pourront être dressés. Les habitants clament leur sauveur, Hercule. Cependant Abdéris, mort, l'instructeur lui fait remarquer que le travail a été mal fait.

Explication du mythe

Les chevaux représentent les activités intellectuelles. Le cheval blanc est en lien avec le mental supérieur, spiritualisé, illuminé. Le cheval noir est en lien avec le mental inférieur, les jugements, l'égoïsme, la malveillance, la critique, le mensonge.

Hercule, prenant position du guerrier dans ce premier signe dont la planète régente est Mars, Dieu de la guerre, doit commencer par faire des efforts pour réorienter ses pensées vers leur juste emploi et acquérir la maîtrise de son mental.

L'union d'Hercule, « le soi supérieur » ou âme, et Abdéris, « le moi inférieur », la personnalité est indispensable pour maîtriser les Cavales.

Le premier échec d'Hercule est dû au fait qu'il traite ce travail seulement du point de vue de la personnalité et la mort d'Abdéris lui fait payer le prix des pensées erronées. C'est donc l'âme qui doit conduire le mental en lui offrant une meilleur part...

Ce qui ressort dans ce mythe c'est l'impulsivité d'hercule qui n'est pas préparé à l'échec et ne réussit pas la première fois. Il doit refaire le travail jusqu'à ce qu'il réussisse. Cela est bien représentatif du signe Bélier qui est souvent un signe d'échec, mais toujours de succès final.



Mieux comprendre le signe du Taureau



Du 21 Avril au 20 Mai

- **Le Signe Taureau** est un signe de terre, fixe et yin
- C'est le deuxième signe du Zodiaque
- Il représente **la maison II**
- Il est **gouverné par la planète Vénus**, planète de l'amour, de la beauté, des sens, de l'art.
- Jour : **Le Vendredi**
- Nombre : 6
- Lame Tarologie : La Papesse
- Métal : **Cuivre**
- Pierre : Saphir
- Sel minéral : Sulfate de Sodium Natrum sulf)
- Couleur : Rose, vert et bleu pâle
- Organes concernés : **le cou, la gorge**, pharynx, larynx, voix, vertèbres cervicales, mâchoire inférieure

Qualités du Taureau

- Stable, endurant, persévérant
- Travailleur, compréhensif, affectueux
- Magnétique, réservé
- Prévoyant, patient
- Calme, affectueux
- Résistant, vitalité, robustesse, énergie puissante
- Habile, assidu, devoir, sociable



Défauts du Taureau

- Manque de subtilité, appétits grossiers
- Têtu, brutal, égoïste
- Jaloux, possessif
- Rigide, inflexible, dogmatique, intolérant
- Complaisant, paresseux, capricieux
- Colère subite, emportement aveugle
- Refus des conseils, rancunier
- Passif, lent, matérialiste à outrance
- Indolent, insouciant, hypocrite



Physiologie du Taureau



Les organes concernés sont le cou, la gorge, pharynx, larynx, voix, vertèbres cervicales

Votre signe Taureau vous donne une solide constitution, avec un corps parfois un peu lourd mais donnant une impression de puissante beauté.

La démarche peut être lourde, le cou fort enfoncé dans les épaules, la mâchoire inférieure forte.

La voix est souvent forte mais agréable. Taurus ou le Taureau est de nature paisible, sensuel et voluptueuse.

Vous aimez les bonnes choses de la vie, et surtout les plaisirs de la table. Mais comme vous aimez la campagne, vos préférences iront naturellement vers les produits naturels.

Les natifs des taureaux, que ce soient les hommes ou les femmes ont tendance à grossir. Aussi si vous souhaitez prendre soin de votre silhouette, préférez les fruits plutôt que les pâtisseries pour éviter de vous empâter.

Psychologie du Taureau

Votre signe du zodiaque est symbolisé par une tête de taureau. Cet animal est lourd et puissant, avance pas à pas mais ne recule jamais. Il est paisible s'il n'est pas attaqué. Par contre il est furieux lorsqu'il est provoqué.

Patient, persévérant, réfléchi

En effet on remarque une certaine lenteur à vous décider, mais vous vous montrez patient et persévérant. Ainsi, vous réfléchissez avant de passer à l'action. Mais une fois votre décision prise, vous ne reculez devant rien pour poursuivre votre but et faites preuve d'une obstination souvent sans bornes.

Obstiné, stable, calme

D'ailleurs votre plus grand défaut est l'entêtement, il est très difficile de vous faire changer d'avis. En revanche votre plus grande qualité est la stabilité. Aussi est-il important de prendre le plus rapidement possible des bonnes habitudes. Vous ne vous laissez pas d'un travail régulier et routinier, ce qui sera à retenir pour votre orientation professionnelle.



Doté d'un tempérament calme, vous montrez du discernement. Vous n'aimez pas changer de méthodes et manquez parfois d'initiative pour entreprendre du nouveau. Vous n'aimez pas prendre des responsabilités.

Le Taureau est un signe de terre et régit les biens matériels. C'est pourquoi vous désirez « posséder ».

POSSEDER est le mot qui exprime le mieux votre signe et votre caractère. Votre sens d'acquisition est puissant et vous savez apprécier les biens matériels et les bonnes choses de la vie que procure l'argent.

Vous attachez une grande importance à la sécurité matérielle et vous travaillez beaucoup pour vous l'assurer.

Doux, sociable

L'influence de vénus vous donne un tempérament doux, aimable et sociable. C'est pour cela que vous aimez aussi les bons plaisirs de la vie. Vous aimez la beauté sous une forme concrète et êtes sensible aux plaisirs des sens et au monde des formes.

Vous aimez le confort, le luxe et vous aspirez à une vie paisible et tranquille. Votre intelligence est faite de réflexion et les décisions brusques et soudaines ne vous conviennent pas. Vous avez l'habilité de communiquer à votre entourage la confiance que vous avez en vous-même. Vous faites preuve de tact.

Votre énergie est lente à s'émeouvoir mais peut exploser tout à coup comme celle du taureau dans l'arène. Solide comme le roc, rien ne vous abat. Votre sens pratique fait l'admiration de votre entourage. Votre intérêt pour l'art, votre amour du beau et des formes sont reconnus.

Vie Sentimentale du Taureau



VENUS, la planète de l'amour, de la beauté et de l'art régit le signe du taureau. Vous avez donc des dispositions aimantes très prononcées. Vous êtes de nature émotive et affectueuse.

Attention à l'attraction excessive avec le sexe opposé pour éviter de fâcheuses conséquences. En amour, vous faites généralement preuve de loyauté, constance, patience mais vous exercez parfois trop d'emprise ou de domination.

Vous êtes à la fois de nature sentimentale et matérialiste. Aussi votre bonheur dépendra de votre habileté à trouver un juste équilibre entre ces deux tendances fondamentales apparemment contradictoires. La réflexion et votre sens pratique vous y aideront sûrement.

Vos désirs puissants alliés à votre besoin de plaire peuvent donc apporter de nombreux succès sentimentaux. En général vous êtes fidèle. L'union est généralement précoce. Votre signe est fécond, vous pourriez donc avoir de nombreux enfants, à moins d'aspects planétaires contradictoire dans votre thème astral.

Les taureaux sont sensuels et voluptueux, mais très « nature ». Il faut donc combler leur solide appétit et précisément après un bon repas, leur besoin de satisfactions sexuelles.

La femme Taureau



La native du Taureau est généralement belle, extrêmement féminine et en tout cas toujours charnelle. Elle met tout en œuvre pour plaire, se sert de sa voix de gorge aux intonations chaudes. Elle possède une solide constitution et un tempérament robuste.

La femme Taureau est très attachée à ce qu'elle possède. Elle aime avoir son compte en banque bien garni car alors elle se sent en sécurité.

Elle sait parfaitement ce qu'elle veut et se montre obstinée si elle ne l'obtient pas. Le taureau étant un signe fécond, la native du signe Taureau est très maternelle. Les pieds sur terre, elle est matérialiste et concrète. Voluptueuse et sensuelle, elle est attirée par les plaisirs de la vie. Gourmande, elle aime les plaisirs de la table et cherche un style de vie où le confort et la sécurité priment.

La femme Taureau a besoin d'un homme qui la complimente avec sincérité afin qu'elle se sente plus à l'aise et en confiance. En amour, la femme Taureau est très sensuelle et a besoin de sentiments forts pour se donner à un homme. Elle a donc besoin d'être amoureuse même si sur le plan sexuel, son désir est puissant. Elle peut être exigeante et possessive car pour elle, l'amour c'est sérieux.

L'Homme Taureau



L'Homme Taureau est un homme sensuel et un bon vivant. Comme tous les signes de terre, le taureau est matérialiste et pragmatique.

Son besoin de sécurité et de stabilité le conduit à se préoccuper de sa situation financière. C'est un bâtisseur, il aime construire et créer. Le confort matériel l'apaise, aussi éprouve-t-il la nécessité d'un certain confort dans le foyer.

Il est de nature plutôt tranquille et calme malgré la force qu'il possède. Par ailleurs si cela arrive, mieux vaut prendre ses jambes à son cou ! Toutefois, il arrive souvent à se maîtriser et supporte beaucoup plus que la plupart des autres signes.

Pour l'homme Taureau, la femme idéale est très féminine et ultra-maternelle. Il rêve de fonder une famille et de s'installer dans une vie paisible et tranquille.

En amour, l'homme Taureau n'aime pas brusquer les choses. Il préfère prendre son temps et laisser faire les choses se faire naturellement. Jaloux et possessif, il a besoin d'évoluer dans une relation rassurante et épanouissante dans laquelle il se sentira en confiance.

Les affinités et compatibilités avec le signe Taureau



Le signe du Taureau et les relations

Attention, ces indications revêtent un caractère d'ordre général. Elles restent à être confirmées par l'ensemble du thème en tenant compte des autres facteurs révélés par les horoscopes détaillés des deux personnes en cause.

Bonne entente naturelle avec :



Que ce soit en affaires, en amitié ou en amour, vous aurez davantage de chance de vous entendre avec les personnes signes suivants.

Le signe opposé et complémentaire du Taureau est **le Scorpion** (23 octobre – 21 novembre). Votre signe de terre a des affinités par complémentarité élémentaire avec ce signe d'eau qui lui est opposé.

Cette combinaison est encore meilleure si l'homme est Scorpion et la femme Taureau.

En effet les natifs du Scorpion sont gouvernés par Mars, une planète assurément masculine et les natifs de Taureau sont gouvernés par Vénus, une planète Féminine.

Bonne entente naturelle avec les deux autres signes d'eau qui sont **le Cancer** (22 juin – 22 juillet) et **le Poisson** (19 février – 20 mars).

Votre Signe de Terre offre également des affinités par complémentarité élémentaire avec les deux autres signes de Terre que sont **les Vierges** (23 août – 22 septembre) et **les Capricornes** (22 décembre – 21 janvier). En effet ces deux signes partagent le même côté concret et réaliste que votre signe. Le Taureau apprécie la prudence de la Vierge et le sérieux du Capricorne.

Enfin vous aurez des affinités mais planétaires cette fois avec le signe de **la Balance** (23 septembre – 22 octobre) car ces deux signes sont des lieux de prédilection de la même planète Vénus, qui vous apportera simultanément le goût de plaire, des plaisirs de la vie, l'attraction, la séduction, le magnétisme.

La Vénus Balance est plus axée sur la recherche d'harmonie sur le plan relationnel, alors que la Vénus Taureau est plus axée pour la recherche de l'harmonie sur le plan matériel et les plaisirs de la chair.

Dans cette dernière combinaison l'entente sera encore meilleure si c'est la femme qui est Taureau et l'homme Balance. Car votre Signe Taureau est de nature féminine (yin) alors que le Balance est de nature masculine (yang).

Des efforts à faire avec :

Les affinités du signe Taureau sont plus sensibles avec les signes suivants : **le Verseau** (21 janvier – 18 février) et **le Lion** (23 juillet – 22 août).

Avec une personne du signe Taureau

Ce qu'il convient de faire



- Si vous recevez un Taureau, préparez-lui des bons plats bien garnis et des bons desserts. En effet, le taureau a un bon coup de fourchette et adore les sucreries.
- Pour obtenir ce que vous voulez, mieux vaut ne pas prendre le taureau de face, tentez des approches moins directes et vous pourrez alors espérer le faire changer d'avis.
- Soyez patient(e), le taureau a besoin de temps pour se décider et de toute façon, il vit avec un rythme lent.
- Proposez-lui de sortir au restaurant, il adore les bons repas et les plaisirs de la table. C'est un grand épicurien.
- Soyez simple, le taureau est quelqu'un de nature et aime les choses simples.
- Stimuler ou alimentez ses désirs et ses fantasmes, voire répondez-y. Ses désirs sont importants et sa sexualité puissante.
- Apportez-lui de la douceur et de la stabilité, il a besoin d'être rassuré.
- Parlez de façon claire dans vos sentiments, le taureau déteste le flou du sentiment, il souhaite pouvoir s'appuyer sur sa/son partenaire pour sa vie de couple.
- Soyez fidèle que ce soit en amitié, amour ou affaires, car il a besoin d'instaurer une relation de confiance, il est de nature loyale.
- Planifiez les choses à l'avance, le taureau ne verse pas dans la spontanéité et cela le rassure et l'apaise.
- Soyez attentifs aux mots que vous utilisez si vous utilisez l'humour ou racontez une blague. En effet, ils sont très sensibles et peuvent les prendre personnellement.

Ce qu'il vaut mieux éviter



- Ne le rendez pas jaloux, le signe Taureau est un des signes les plus jaloux du zodiaque. Il est donc possessif et vous le mettriez terriblement en colère alors qu'il est d'une nature calme et tranquille.
- Ne le trahissez pas, il est de nature rancunière et peut mettre un temps infini à vous pardonner. Un Taureau n'oublie jamais. Il a tout simplement du mal à comprendre la trahison, la déloyauté.
- Ne chamboulez pas ses habitudes, le signe Taureau aime la routine. Cela le rassure et le stabilise.
- Ne vous privez pas de le dorloter, il est très tactile et très câlin. D'ailleurs il vous le rendra au centuple.
- N'essayez pas de le mener par le bout du nez, tant qu'il n'a pas décidé par lui-même, il ne cesse de ruminer et trainera des pieds et des mains.
- Ne lui demandez pas d'être réactif ou de faire plusieurs choses en même temps, il est fiable, responsable, réfléchi et du coup gérer une urgence n'est pas sa tasse de thé.
- Ne le brusquez pas, aucune décision ne se prend à la légère avec un Taureau.
- Ne lui demandez pas de s'adapter à de nouvelles contraintes ou un changement de cadre, notre Taureau n'aime pas le changement, celui-ci le déstabilise.
- Ne critiquez pas trop son apparence, il y est très sensible. Venant de la déesse Vénus, Il est très attaché à la beauté.
- Ne perdez pas votre temps à donner des conseils, il n'écoute jamais, il fera de toute façon ce qu'il veut quoi qu'il arrive.
- Ne lui mentez pas, il sent les mensonges de loin et aime s'entourer de gens sincères et vrais.

Quels cadeaux offrir à un Taureau ?

Si vous voulez lui faire plaisir, songez à des plantes vertes ou à des outils pour le bricolage ou le jardinage.

S'il s'agit d'un livre, pensez à la gestion, l'économie, le jardinage, le bricolage, la cuisine, les arts et la décoration.

La Mythologie rattachée Au signe Taureau



La planète qui régit le signe du Taureau est Vénus.

Vénus La Déesse de l'Amour

Vénus dans la Mythologie

Dans la mythologie, gréco-latine, nous retrouvons VENUS, déesse de la beauté et de l'amour. Les organes génitaux d'Ouranos, furent tranchés par son fils Chronos et jetés dans la mer.



De cet écume de la mer naissant, fut engendré le principe féminin d'attraction, et de là, naquit Uranie – Aphrodite, déesse de l'amour, de la beauté allant jusqu'à l'attirance sexuelle.

Lorsqu'elle toucha terre, des fleurs poussèrent sous ses pas. Sa ceinture d'or incitait tous les Dieux à l'amour, à l'exception des chastes Déesses, Athéna, Artémis et Hestia.

Hermès vola sa sandale d'or et Aphrodite dut se donner à lui pour la récupérer ; de leur union naquit donc Hermaphrodite, à la fois de nature féminine et masculine, l'androgyné divin.

Vénus et la pomme d'or

Eris, reine de la discorde, s'invite aux noces de Thétis et de Pelée et ramène avec elle une pomme d'or qu'elle laisse tomber. Dessus est marquée « destinée à la plus belle déesse de l'Olympe ». Héra, Aphrodite et Athéna revendiquent ce droit et demandent à Zeus de choisir. Ce dernier refuse et les envoie à Pâris, qui devient l'arbitre du conflit. IL choisit Aphrodite qui lui promet l'amour d'Hélène, la plus belle des femmes. Cette histoire est à l'origine de la guerre de Troie.

Vénus et Ares / Mars

Épouse de Héphaïstos / Vulcain, le Dieu le plus laid de l'Olympe, Aphrodite le trompe avec Mars, Dieu de la guerre et du conflit. Son époux les enferme alors tous les deux dans un filet invisible et ils sont bientôt la risée des Dieux. Aphrodite met au monde Cupidon et Harmonie, l'Amour mais aussi Deimos, la terreur et Phobos, la crainte

Dans les traditions

Le mythe de Minos



Minos est roi de Crète et fils de Zeus / Jupiter et Europe. La légende raconte qu'il avait obtenu de Poséidon un magnifique Taureau blanc jaillissant de la mer. Minos avait pour mission de le sacrifier mais il fut tellement ébloui par sa beauté, qu'il subtilisa le taureau pour un autre.

Cependant Poséidon n'était pas dupe et pour le punir envoya le taureau féconder la femme de Minos. De leur union, naquit Le Minotaure, monstre à corps humain mais à tête de taureau.

Minos devait reconnaître cette paternité. Pour cela, tous les 9 ans, il devait sacrifier 7 hommes et 7 vierges en les donnant à manger au monstre.

Thésée prince d'Athènes, séduit la fille de Minos, **Ariane**, qui lui permit d'utiliser le fil d'Ariane, ce qui l'empêcha de se perdre dans le labyrinthe créé par Dédale. Il tua le monstre et s'enfuit, sans Ariane.

Hercule libéra Thésée d'Hadès, dans le Tartare, beaucoup plus tard, celui-ci étant allé trop loin, ayant perdu son humilité et sa prudence. Minos fut ébouillanté à trop vouloir, la force des passions primitives ayant pris le dessus.

Le Mythe de Vach

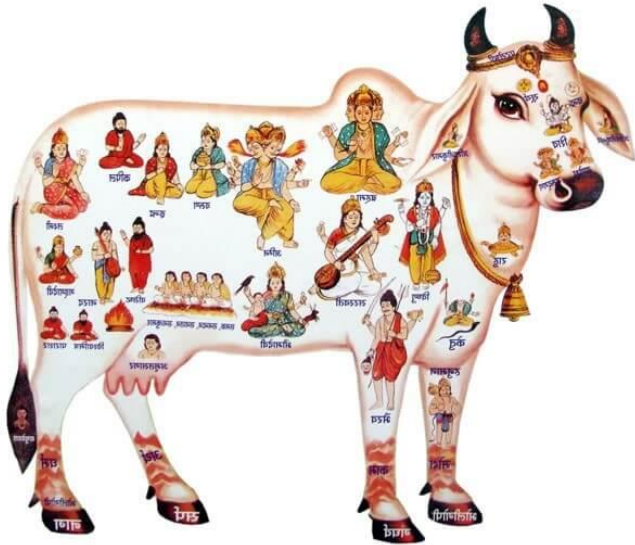

Chez les Hindous, Pravana, l'essence divine, forme l'œuf du monde, puis Brahma, l'énergie primordiale, se subdivise en un aspect masculin, Viraj, et un aspect féminin, Vach.

Elle représente la substance même de l'Œuf cosmique où se forment les mondes, l'Éther de l'espace. Ce principe primordial de la vache nourricière se retrouve dans plusieurs traditions.

Son émanation est l'océan de lait ou Voie Lactée, dans lequel se forment toutes les galaxies, baratté par les Asura, ou forces de l'ombre, et les Suras, Forces de lumière.

En Bhrama-Vach se trouve donc le symbole de l'androgyné divin. C'est dans son sein, puisque Vach est en même temps fille et épouse de Brahma, que se trouve la polarité Esprit et Matière. Vach est ainsi nommée « vache d'abondance » car elle nourrit le monde entier. Elle est aussi, la Shakti, aspect féminin du Logos.

Le mythe d'Héra

Le mythe d'Héra peut être aussi être rattaché à la tradition grecque. En effet pendant qu'elle nourrit le puissant Hercule enfant, son sein laisse échapper le lait créateur de la voie lactée.

Le mythe d'Hercule dans le Taureau



La capture du taureau de Crète

Eurysthée envoie Héraclès / Hercule, chez le roi crétois, Minos. Pour faire un beau sacrifice, Ce dernier demande à Poséidon de lui envoyer une belle victime.

Le Dieu de la mer fait jaillir un magnifique taureau blanc, si beau que Minos ne peut se

résoudre à le tuer. Pasiphaé, l'épouse de Minos, s'accouple avec l'animal et donne naissance au Minotaure.

Pour le cacher, Minos demande l'aide de Dédale, qui construit à Cnossos le Labyrinthe où cet être hybride est enfermé.

Hercule peut alors capturer le splendide taureau de Neptune / Poséidon, grâce à l'étoile qui brille sur son front et le conduit au lieu saint, où résident les trois cyclopes à l'œil unique. Sept sœurs l'encouragent pendant qu'il traverse la mer sur le dos du taureau et rejoint le continent où se trouve le temple divin.

Explication du mythe

Le labyrinthe évoque le monde de l'astral et ses désirs. La grande illusion, maya, qui voile la réalité divine. Le mot « Labyrinthe » représente la désolation et la confusion attribuées à l'ego.

Le Minotaure incarne l'état animal de l'homme, tant qu'il est enfermé dans le labyrinthe des mirages et des désirs terrestres. Il concerne l'attraction entre l'âme et la personnalité, le corps d'homme et la tête de taureau et la loi d'attraction dévolue à Vénus régente du signe Taureau.

Le taureau est le symbole de la génération à la fois terrestre et céleste, donc du désir et de la sexualité, manifestant la loi d'attraction au niveau le plus bas.

Hercule qui doit sublimer son désir sexuel jusqu'à l'amour de l'âme, trouve la solution en menant le taureau jusqu'au continent vers le lieu saint où résident les 3 cyclopes, élevant ainsi son désir au service de l'altruisme.



Mieux comprendre le signe Des Gémeaux



Du 21 Mai au 21 juin

Le **Gémeaux** est un signe **d'air, Yang, Mutable**

- C'est le troisième signe du Zodiaque
- Il représente **la maison III**
- Il est gouverné par la planète **Mercur**e, planète de la communication,
- Jour : **Le Mercredi**
- Nombre : 12
- Lame Tarologie : Arcane 5 (le Pape)
- Métal : **Mercur**e
- Pierre : Calcédoine, Agathe
- Sel minéral : Chlorure de Potassium (kali mur)
- Couleur : gris, vert

- Organes concernés : Les membres supérieurs, **bras, mains, épaules**, clavicules, les poumons, le sternum, **les troubles nerveux**, l'oxygénation sanguine.

Qualités des Gémeaux

- Expression brillante, curieux
- Agilité, dynamisme, souplesse mentale, adaptabilité
- Polyvalent, intellectuel
- Médiateur, sociable, courtois
- Expressif, nature dualiste, libéral
- Ingénieux, mental alerte, esprit inventif
- Bonne assimilation, apprentissage rapide, perspicacité
- Diplomatie, délicatesse, subtilité



Défauts des Gémeaux

- Sournois, prolix
- Bavard à l'extrême
- Superficiel, insouciant
- Anxieux, angoissé
- Timide
- Vindictif, indécis
- Instable, changeant
- Agité, dispersé, désordonné
- Esprit critique trop prononcé



Physiologie des Gémeaux



Les organes concernés sont Les membres supérieurs, **bras, mains, épaules**, clavicules, les poumons, le sternum, les troubles nerveux, l'oxygénation sanguine

Votre signe Gémeaux vous donne une constitution moyenne mais une bonne résistance nerveuse. Vous avez donc plus de résistance qu'on ne pourrait le croire à première vue.

Votre aspect extérieur donne une impression de vivacité ; vous êtes alerte, agile et d'expressions changeantes. Vous savez très bien mimer les gens et avez la parole facile.

Votre constitution, en tant que Gémeaux vous permet de vous déplacer fréquemment. D'ailleurs vous avez besoin d'air et de mouvements.

Ceci est dû à la planète Mercure qui régit votre signe. Vous auriez tout intérêt à pratiquer cette partie du Yoga qui traite de la respiration consciente, le Pranayama.

Économisez vos forces nerveuses et ne vous irritez pas inutilement. En cas contraire, vous pourriez souffrir de maladies affectant le système nerveux ou respiratoire.

Prenez le temps de vous nourrir convenablement et d'une façon équilibrée. À table évitez la nervosité et les caprices, votre système nerveux en pâtirait.

Psychologie des Gémeaux

Votre signe du zodiaque est symbolisé par deux enfants considérés comme des jumeaux, se tenant par la main ou par deux garçons jouant de la musique, ou par deux jeunes de sexe différent.

C'est par excellence le signe de la dualité. Il marque aussi la rencontre et l'union de l'homme et de la femme. Les caractéristiques fondamentales du Gémeaux combinées avec la nature de Mercure donnent tout naturellement vive intelligence, changement et dualité. L'adaptabilité, votre principal atout.

Adaptable, instable

Aussi vos principales qualités sont la souplesse mentale, l'intelligence, la facilité de compréhension et surtout l'adaptabilité. Vous vous intéressez simultanément à de nombreux sujets.

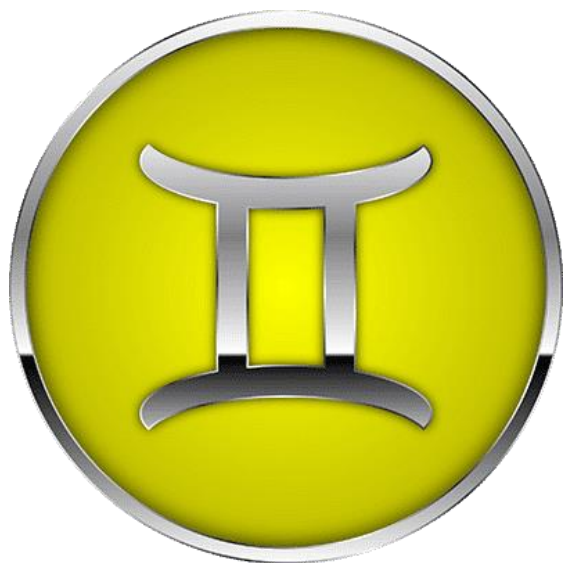

Vous êtes donc de nature instable. Votre énergie se disperse facilement car vous vous agitez, menez plusieurs affaires de front, entreprenez un travail avant d'avoir terminé celui déjà en cours.

Curieux, ingénieux

Vous êtes de nature curieuse, et en ce sens, ne prenez pas le temps d'approfondir un sujet. Cette dualité vous pousse à être à différents endroits au même moment, ce qui vous incite à vous déplacer fréquemment, à faire de nombreuses démarches.

Le symbole de votre signe évoque les contacts humains, ce que vous recherchez souvent. Votre esprit est subtil, ingénieux mais changeant. Vous aimez prendre des initiatives. En revanche vous n'aimez pas la lutte et vous surmontez les difficultés en les contournant habilement. Vous vous débrouillez.

Intellectuel, alerte, diplomate

Votre signe Gémeaux est essentiellement intellectuel. **PENSER** est le mot qui l'exprime le mieux. Vous pensez, raisonnez, étudiez, comparez. Votre capacité de jugement est généralement bonne. Vous assimilez rapidement des connaissances variées, apprenez vite et

facilement. D'ailleurs vous avez de bonnes dispositions pour les études, plus particulièrement les études littéraires, scientifiques, de commerce...

L'influence que Mercure exerce sur votre horoscope vous confère un esprit alerte, un caractère souple, du tact, de la diplomatie. Vous êtes prêt à capter toutes les idées mais aussi à les exprimer soit par la parole ou la plume. On a plaisir à vous écouter. Vous êtes en général charismatique. Cette importance du verbe, vous attire les moyens d'expression, les papiers, les écrits et c'est à retenir au point de vue professionnel.

Généralement courtois, poli, usant des bonnes manières, le signe Gémeaux sait se rendre sympathique. Il peut malgré tout se montrer réservé au premier abord surtout par timidité. Certains gémeaux sont délicats, fins, raffinés, attirés par les belles choses. Ils oublient les contingences matérielles et sont désintéressés. On pourrait alors abuser de leur naïveté.

Votre vivacité d'esprit peut provoquer des changements fréquents et donner beaucoup d'instabilité. Attention alors au trop brusque volte-face ! En compensation vous vous adaptez aux circonstances les plus difficiles et inattendues. Vous retombez toujours sur vos pieds. Cela peut se traduire par un mot qui fait rire ou par un retournement de situation qui étonne.

Vie Sentimentale du Gémeaux

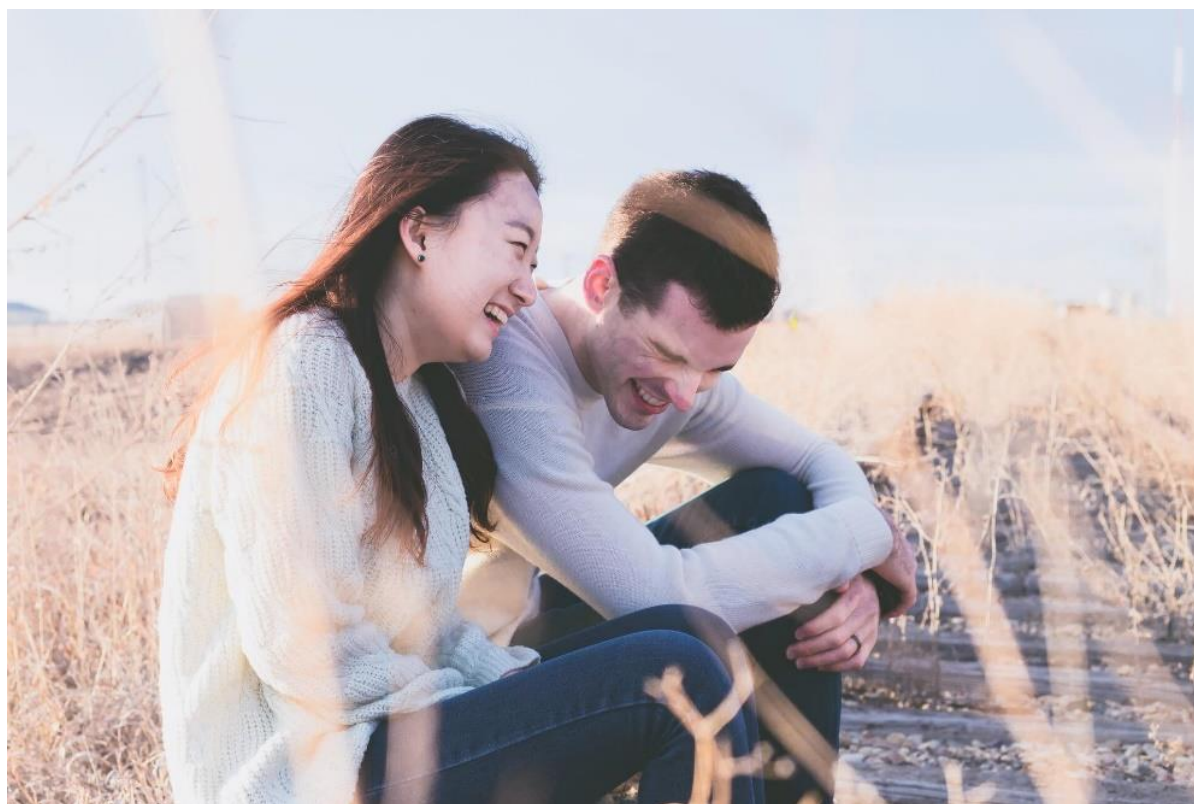

Mercure, la planète de la raison régit le signe du Gémeaux. C'est donc la raison qui tendra à contrôler les sentiments. Par ailleurs votre dualité apporte une certaine instabilité à la vie affective.

Vous auriez donc plutôt tendance à des amours multiples dénuées de passion. Rarement passionnés, les Gémeaux ne sont ni jaloux, ni possessifs. Ils ne démontrent pas leurs sentiments par des manifestations d'affection et ils oublient même de dire à leur partenaire qu'ils l'aiment.

Ce signe est celui qui se rapporte le plus de l'amitié amoureuse avec le verseau. Chez vous, tout est cérébral. Vous avez besoin de la présence de la personne aimée et surtout de gaieté, de compagnie, d'échanges, de contacts. Il faut alimenter ce besoin par de fréquentes discussions.

Vous pourriez vous marier ou vivre conjointement assez jeune, éventuellement avec une personne connue lors d'un déplacement. Vous aimez beaucoup les enfants et pourriez avoir une grande famille. Les naissances gémellaires seraient plus fréquentes chez les parents et les enfants de Gémeaux.

La Femme Gémeaux



La femme Gémeaux est naturellement portée sur les échanges et les contacts humains. Généreuse, elle est toujours attentive aux besoins de ses proches. D'une manière générale, elle est presque toujours positive.

L'influence de Mercure, planète de la raison, lui permet de dissimuler ses émotions et rester forte face à l'adversité.

Dynamique et très curieuse, la femme Gémeaux aime voyager pour découvrir de nouveaux horizons. Grâce à son talent pour les langues, elle s'adapte très facilement à son environnement.

Dans le travail, elle ne ménage pas ses efforts, on la remarque pour son investissement. On l'apprécie beaucoup pour son sens pratique qui lui permet de résoudre efficacement la plupart des problèmes. Elle attire la sympathie et l'attention par son charisme.

En amour, la femme Gémeaux n'est ni jalouse, ni possessive. Elle a un besoin intense de communiquer au sein de sa relation. Elle cherche à rencontrer son âme sœur par l'intermédiaire de son intellect plutôt que par celui du cœur.

L'Homme Gémeaux

L'Homme Gémeaux est très sociable. Il a besoin de sentir qu'on l'apprécie. C'est un intellectuel débrouillard.

Il impressionne par sa polyvalence et sa capacité de communicant. Il a un don pour les langues et la négociation.

Dans le travail, c'est un homme d'entreprise capable de gravir les échelons. Mais son besoin de liberté et sa curiosité l'amènent souvent vers des métiers indépendants.

Malgré toutes ses qualités, l'homme gémeaux est souvent inquiet et angoissé.

Son charisme lui permet de s'affirmer dans un groupe, cependant il dissimule une grande sensibilité. Ce qui peut occasionner des sautes d'humeur surtout si cela ne se passe pas comme il l'avait planifié.

Cependant, l'homme gémeaux oublie vite et sa capacité d'adaptation exceptionnelle lui permet de retourner une situation rapidement.

En amour, l'homme Gémeaux est un séducteur qui a besoin d'attention. Comme il déteste la routine, il peut être insouciant et volage. Il peut mener plusieurs relations en même temps, ce qui se retourne contre lui. Il a tendance à ne pas s'attacher et à ne pas se dévoiler à l'autre.

En fait, il ne fait pas facilement confiance. En revanche, lorsqu'il est amoureux, il change complètement de comportement. Il devient alors fidèle, protecteur et attentionné.



Les affinités et compatibilités avec le signe Gémeaux



Le signe des Gémeaux et les relations

Attention, ces indications revêtent un caractère d'ordre général. Elles restent à être confirmées par l'ensemble du thème en tenant compte des autres facteurs révélés par les horoscopes détaillés des deux personnes en cause.

Bonne entente naturelle avec :



Que ce soit en affaires, en amitié ou en amour, vous aurez davantage de chance de vous entendre avec les personnes des signes suivants :

Le signe opposé et complémentaire des Gémeaux est **le Sagittaire** (22 novembre - 21 décembre). Votre **signe d'air** a des affinités par complémentarité élémentaire avec ce **signe de feu** qui lui est opposé.

En effet, ces deux signes possèdent la même soif d'aventures et de changements.

Bonne entente naturelle avec les deux autres signes de Feu qui sont **le Lion** (23 juillet - 23 août) et **le Bélier** (20 mars - 20 avril). Le Gémeaux sera comblé par le Lion qui lui apportera un sentiment de stabilité et de protection. Quant au Bélier, il possède un excédent d'énergie qui plaira au Gémeau.

Votre Signe d'Air offre également des affinités par complémentarité élémentaire avec les deux autres signes d'air que sont **la Balance** (23 septembre – 22 octobre) et **le Verseau** (21 janvier – 18 février). En effet ces deux signes partagent beaucoup de points communs, ils aiment communiquer et rencontrer des personnes.

Enfin vous aurez des affinités mais planétaires cette fois avec le signe de **la Vierge** (24 août - 23 septembre) car ces deux signes sont des lieux de prédilection de la même planète Mercure, qui vous apportera simultanément le goût de penser, raisonner, critiquer.

Des efforts à faire avec :

Les affinités du signe Gémeaux sont plus sensibles avec les signes suivants : **le Poisson** (19 février – 20 mars). En effet, le poisson, profondément sensible aura du mal à supporter la possible froideur du Gémeau.

Avec **la Vierge**, malgré la complémentarité planétaire de Mercure dans ces deux signes, qui apporte des ressemblances dans la manière de voir la vie.

La vierge minutieuse, sera perçue comme ennuyeuse et fastidieuse par le Gémeaux. Le côté instable et changeant du Gémeaux, irritera la vierge, possédant des normes plus strictes.

Avec une personne du signe Gémeaux

Ce qu'il convient de faire



- Jouez avec les mots plutôt qu'avec les sentiments, avec l'esprit plutôt qu'avec les émotions.
- Attisez sa curiosité pour stimuler sa matière grise.
- Cultivez son attention et sa concentration de pensée.
- Créez autour de lui une atmosphère calme.
- Enseignez-lui une bonne méthode de respiration consciente.
- Conseillez-lui la prudence dans ses déplacements quel que soit le mode de locomotion employé.
- Assurez-vous qu'il prenne des temps de repos pour calmer son système nerveux.
- Aidez-le à finir une chose avant d'en commencer une autre.
- Étonnez-le et surprenez-le pour entretenir sa flamme.

Ce qu'il vaut mieux éviter



- Ne lui imposez pas de limites, il en a horreur. Cela le rendrait irritable et instable.
- Ne le confinez pas dans la routine, il aime le changement.
- Ne le trahissez pas, il ne vous fera plus jamais confiance.
- Ne le privez pas de sa liberté, il a besoin d'espace vital et d'indépendance.

Quels cadeaux offrir aux Gémeaux ?

Des gadgets de toutes sortes y compris ceux pour voiture.

Tous les jeux où l'esprit prend une part prépondérante

Bagues et chevalières

S'il s'agit d'un livre, les gémeaux lisent généralement beaucoup :
Voyages, aventures, guides et cartes, et des romans.

La Mythologie rattachée au Signe des Gémeaux



La planète qui régit le signe des Gémeaux est Mercure.

Mercure / Hermès
Le Dieu du commerce et des voleurs

Mercure dans la Mythologie



Dans la mythologie grecque, nous retrouvons Mercure, l'Hermès grec, fils de Zeus, maître de l'Olympe et de l'Espace et Maïa, l'illusion. Mercure vient du latin « Mercurius », il est le Dieu du commerce, des voyages et des voleurs.

Le soir même de sa naissance, il vole cinquante vaches du troupeau appartenant à Apollon avant de retourner innocemment dans son berceau.

Né à l'aube, vigilant et rapide, il est à midi assez fort pour sortir seul de la grotte et confectionne habilement sa première lyre avec les quelques boyaux du troupeau qu'il a volé, qui lui servent de cordes à son instrument.

Plus tard, il inventera une flûte qu'il donnera à Pan. Également très rusé, il leurre Héra, l'épouse de Zeus. Pour cela, il s'emmailota de nouveau dans ses langes et pleura de faim. Héra l'allaita alors, ce qui lui permit d'être reconnu comme son propre fils.

Ses larcins finirent par irriter les Dieux qui l'envoyèrent sur la terre où il enseigna les arts, la musique, les mathématiques, l'astrologie, l'alchimie, l'écriture, la magie, etc.

Cependant il dut quand même comparaître devant le tribunal pour le vol commis à l'encontre d'Apollon, qui ne lui en tint pas rigueur. Devenus amis, le dieu de l'intuition et de la lumière lui enseigna l'art de la magie divinatoire et lui remit son bâton de pouvoir, Le Caducée, une verge d'or dotée de propriétés médicinales.

Zeus fut surpris par son habileté et en fit son messager des Dieux, sur ceux des enfers. Il est en quelque sorte comme un médiateur entre les dieux et les humains. Il est souvent représenté comme un jeune homme imberbe. De ses amours, il eut une courte relation avec Aphrodite qui enfanta Hermaphrodite.

Malgré son espièglerie, Hermès est un Dieu bienfaiteur. Le Caducée d'Hermès est représenté par deux serpents s'enroulant autour du bâton central. Ils symbolisent les deux principes actifs et réceptifs, féminins et masculins. Ida et Pingala, les deux canaux de part et d'autre du canal central Sushumna, reliée à la montée des énergies de Kundalini.

Hermès est coiffé d'un casque et de sandales ailées. Tenant le caducée, il devient le messager des Dieux, sur les trois plans de la manifestation, l'Âme, l'Esprit, la Matière. Nommé aussi Trismégiste ou maître des trois plans. Il était aussi appelé psychopompe ou conducteur des âmes qu'il accompagnait aux enfers chez Hadès, jusqu'au Styx que Charron leur faisait traverser.

Dans les traditions

L'androgynie

Le signe des Gémeaux évoque tout naturellement le mythe de l'androgynie et de la gémellité.

Plusieurs jumeaux existent dans la mythologie et Gemini, en Sanskrit, est le premier androgyne.



Castor et Pollux

Castor et Pollux sont, dans la mythologie grecque, les fils jumeaux de Zeus et de Lédé. Ils sont appelés les Dioscures ce qui signifie les « fils de Zeus » en grec.

Lédé, l'épouse du roi Tyndare est séduite par Zeus qui se transforme en cygne. Lédé engendre alors l'œuf du monde contenant Castor, fils de Tyndare ou personnalité mortelle et Pollux, fils de Zeus, le soi supérieur, l'âme divine.

Suite aux tragédies de la guerre de Troie, Castor est tué au combat. Son frère Pollux, très affligé demande à Zeus de donner à Castor l'immortalité afin qu'ils ne soient pas séparés. Zeus lui accorde cette faveur et depuis, les Dioscures passent six mois en Enfer et six mois sur le Mont Olympe parmi les dieux.

Les jumeaux sont nommés dieux de la porte et reliés à l'aurore et au mouvement de l'air. Ils sont les protecteurs des navigateurs, car Neptune a fait naître leurs chevaux en frappant les flots de son trident

Le mythe d'Hercule dans les Gémeaux



L'élimination des oiseaux de Stymphale

Dans le marais d'Arcadie, près du lac de Stymphale, vivent d'énormes oiseaux aux becs acérés et aux serres puissantes, qui attaquent les humains. Leurs tailles monstrueuses et la légende veulent qu'ils se nourrissent de chair humaine. Ces oiseaux étaient les enfants de Mars, le Dieu de la guerre.

Eurysthée ordonne à Héraclès / Hercule de se débarrasser de ces maudits oiseaux jusqu'au dernier mais avant il lui dit « la flamme qui luit au-delà du mental révèle la bonne direction. »

Hercule cherche longtemps les oiseaux et finit par les apercevoir attaquant un paysan en train de se faire tuer par un de ces horribles volatiles. Saisi d'horreur, il les pourchasse avec sa masse et tente de les tuer avec ses flèches, mais ils sont trop nombreux.

Hercule ne sait plus quoi faire et implore l'aide de Minerve. Comme par enchantement une paire de cymbales en fer, faite du même métal que le bec, les ailes et les pattes des oiseaux et forgée par Héphaïstos, le Dieu du feu est offerte par Athéna.



Son intuition lui dicte de se servir de ces deux cymbales. Les cognant de toutes ses forces l'une contre l'autre, il fait un vacarme assourdissant, débusquant les oiseaux affolés. Ces derniers se dispersent dans le ciel, ce qui permet à Hercule de les abattre de ses flèches.

Explication du mythe

Le marais symbolise le mental inférieur où croupit l'émotionnel qui fait souffrir autrui par les mots ou les pensées. Hercule finit ce qu'il a commencé dans le Bélier, apprenant à bien utiliser ses pensées en mettant fin une bonne fois pour toute à ses tendances destructrices.

Les oiseaux renvoient à l'élément air et le nombre important renvoie d'une part à l'époque où l'on comptait un deux très (trois = beaucoup) et d'autres part le mental assailli de pensées négatives et destructrices. En effet les oiseaux sont ici destructeurs et se cachent dans le marais. Le verbe est créateur et mal employé, ses effets sont opposés. Ici les oiseaux sont nombreux et font beaucoup de bruit, ceci correspond au mental agité et de ce fait très bruyant.

Les cymbales sont offertes par la sagesse, Athéna et forgées par une réflexion profonde, Héphaïstos. Le Héros comprend que toute pensée mérite réflexion pour être bien comprise. En utilisant son intuition au lieu de ses armes habituelles, Hercule montre qu'il perçoit le niveau supérieur de l'intelligence qui doit se laisser guider par la sagesse.



Mieux comprendre le signe du Cancer



Du 22 Juin au 22 juillet

- Le Signe Cancer est un signe d'eau, cardinal et yin
- C'est le quatrième signe du Zodiaque
- Il représente la maison IV
- Il est gouverné par la lune, qui représente l'imagination, les émotions, la réceptivité
- Jour : Le Lundi
- Nombre : 5
- Lame Tarologie : Arcane 18, (la lune)
- Métal : Argent
- Pierre : Émeraude
- Couleur : gris argent, couleurs pales

- Les organes concernés sont : L'estomac, l'œsophage, les seins, la poitrine, diaphragme, troubles digestifs.

Qualités du Cancer

Intuitif, imaginatif, profond, sensible

- Prudent, discret
- Instinct familial, importance du foyer, du pays natal, l'hérédité, des traditions, du passé
- Convivial, hospitalier
- Romantique, sentimental
- Loyal, désintéressé, tenace
- Doux, fin, délicat, aimable, tendre, protecteur
- Créatif, expressif
- Paternel, maternel, capacité d'amour



Défauts du Cancer

- Caractère changeant, lunatique
- Infantile, capricieux, subjectif
- Timide, hyperémotif, hypersensible, susceptible
- Étroitesse d'esprit, inconstant, instable, versatile
- Indolent, passif, nonchalant, mou, paresseux
- Mélancolique, frivole, possessif
- Dépendance affective, vagabondage affectif, attaché au passé
- Malléable, dépersonnalisé
- Peurs, inquiétude, difficultés relationnelles



Physiologie du Cancer



Les organes concernés sont l'estomac,
l'œsophage, les seins, la poitrine, les troubles
digestifs

Votre signe Cancer vous donne une constitution
moyenne à faible et peut donner une faible vitalité.

Chez vous les troubles sont plus fonctionnels
qu'organiques. Le système nerveux est souvent
affecté.

Il provoque un dérèglement des fonctions digestives.
L'estomac et le foie sont le siège des maux les plus
fréquents.

L'hygiène alimentaire est pour vous de la plus haute
importance. Il vous est recommandé de ne pas vous
négliger avec l'âge, autrement vous vous laisseriez
entraîner par la paresse et risqueriez de prendre
rapidement du poids.

Vous n'aimez pas trop les efforts physiques mais vous êtes capable d'une grande résistance
passive.

Psychologie du Cancer

Votre signe du zodiaque est symbolisé par un crabe. Il appartient à l'élément eau et représente l'eau en mouvement. Le crabe, opiniâtre, se cramponne à son roc contre vents et marées. Tel le crabe, quand vous tenez quelque chose ou quelqu'un dans votre pince, vous ne le lâchez pas.

Tenace, persévérant

Persévérant, vous êtes ferme dans vos desseins. Cette ténacité vous amène vers le succès. Elle s'exerce sans bruit, sans heurt et même à l'insu des personnes concernées. Comme la mer qui avance et recule inlassablement, vous revenez à la charge jusqu'à épuiser votre adversaire.

Émotif, influençable

Vous êtes très sensible, au climat ambiant, mental dans lequel vous vivez mais surtout au milieu familial, car votre signe, Cancer est le signe par excellence de la famille, du foyer. Impressionnable et influençable par les sentiments, victime de votre émotivité, vous êtes fréquemment irritable et susceptible.



Sensible, changeant

Pour vous épanouir, vous avez besoin de vivre dans un milieu sympathique. Vous êtes de nature changeante et capricieuse. Sensible à l'extrême, fait que **SENTIR** est le mot qui exprime le mieux votre caractère.

Impressionnable, le moindre détail, la plus petite remarque vous frappent, bien que, par fierté, vous ne vouliez pas l'admettre. On doit agir avec vous en douceur. Votre mémoire est excellente.

Sociable, imaginatif

Vous n'aimez pas être le point de mire. Vous pensez, souvent à tort, qu'on vous manque d'égard. En général, les natifs de ce signe sont le type même de l'extraverti. Vous éprouvez le besoin de vivre en groupe, en société et vous vous efforcez de produire une bonne impression, d'autant plus que vous vous rebiffez à la moindre remarque, au moindre mot désobligeant.

En cela vous ressemblez au mollusque qui se referme au moindre contact. C'est ce que vous faites en vous repliant sur vous-même, parfois en claquant les portes. Mais votre besoin de compagnie vous fait regretter votre geste.

Vous êtes donc instable. Votre imagination sans bornes vous mène à des rêveries sans fin, souvent relié au passé. Aussi votre intérêt se porte sur la généalogie, les ancêtres, l'histoire, la famille, vous aimez remonter aux origines.

L'influence que la lune exerce sur votre signe vous rend aimable, affable et très sociable. Vous aimez la vie intime du foyer. Votre vie intérieure est intense. La vie de famille passe au premier plan.

Vie Sentimentale du Cancer



Vous êtes **tendre, sensible**, romanesque et vous aimez beaucoup l'atmosphère intime du foyer. Votre timidité vous donne des difficultés à exprimer ou extérioriser vos sentiments, mais lorsque vous avez trouvé l'affection recherchée, vous révélez une nature exigeante, enveloppante et tenace.

Une résidence de choix sera votre objectif premier. Ce domaine retiendra toute votre attention. En effet, le Cancer est le signe féminin par excellence et aussi celui de la maternité. La femme sera donc très maternelle dans son amour et très attachée à ses enfants, surtout en bas âge. Le Cancer est le meilleur signe du Zodiaque pour le foyer et la famille auxquels ces natifs sont très attachés.

Impressionnable, vous êtes très influençable par les sentiments et éprouvez un grand besoin d'affection.

Vous pouvez vous enflammer facilement et prêter à votre partenaire des qualités imaginaires, ce qui peut vous amener des déceptions et des désillusions. Votre amour pour les enfants est très prononcé et comme votre signe est un des plus féconds du zodiaque, vous pourriez avoir une grande famille.

Veillez à ce que vos proches ne se mêlent pas de votre vie intime. En effet, vous aspirez et avez besoin de calme au foyer qui est pour vous, le centre vers lequel convergent vos pensées et vos aspirations.

Cancer, foyer, femme, mère, famille sont pour les natifs du cancer d'une importance capitale. Cette importance viscérale de la vie familiale ne vaut pas que pour la femme. L'homme y est tout aussi sensible, assez féminin lui-même par nature.

Par contre que ce soit l'homme ou la femme Cancer, tous deux ont **besoin d'être rassurés** et sentir qu'ils sont protégés.

La femme Cancer



La femme Cancer est **hyper protectrice et maternelle**. La vie de famille avant tout ! Elle aime offrir et est très attentive à ce qui plait à ses proches.

Excellente ménagère, elle peut l'être à l'extrême et de ce fait développer la maniaquerie.

En amour, c'est une femme tendre, romantique et amoureuse. Sa sensibilité à fleur bleue plait beaucoup aux hommes. C'est une femme qui a besoin d'affection et qui sait se montrer séduisante et charmante.

En revanche, sous l'influence de la lune qui est intimement relié à ce signe, la femme Cancer est à son image, changeante et fluctuante. Alors lunatique, elle est à prendre avec des pincettes, tel le crabe la représentant

L'Homme Cancer

L'homme Cancer est très à l'écoute de sa partenaire. C'est un très bon père de famille car il a **la fibre paternelle**. Assez souvent, l'homme Cancer est **passionné et sensuel**, parfois recherche même des sensations inconnues. Soucieux de son image, il est assez **discret**. Il a grand besoin de sécurité et de points de repère.

Très attaché au passé, il a tendance à tomber dans la nostalgie facilement, il n'en est pas pour autant pessimiste. Il reste jovial et bavard s'il se sent à l'aise.

En amour, il est capable d'aimer sa partenaire toute une vie. Sa quête est de rencontrer une femme qui pourra lui apporter sécurité affective et émotionnelle.

Plutôt réservé, l'homme Cancer s'abrite derrière sa carapace pour se protéger d'éventuels dangers. C'est pour cela qu'il ne se dévoile pas au premier venu. Il a besoin d'être rassuré.



Les affinités et compatibilités avec le signe Cancer



Le signe du Cancer et les relations

Attention, ces indications revêtent un caractère d'ordre général. Elles restent à être confirmées par l'ensemble du thème en tenant compte des autres facteurs révélés par les horoscopes détaillés des deux personnes en cause.



Bonne entente naturelle avec :

Que ce soit en affaires, en amitié ou en amour, vous aurez davantage de chance de vous entendre avec les personnes signes suivants.

Le signe opposé et complémentaire du Cancer est **le Capricorne** (22 Décembre – 21 Janvier). Votre signe d'Eau a des affinités par complémentarité élémentaire avec ce signe de Terre qui lui est opposé.

Cette combinaison est encore meilleure si la femme est native du Cancer, domicile de la LUNE, astre féminin par excellence et l'homme Capricorne.

Ces deux signes partagent l'amour des traditions, une forme de prudence et de réserve. Le Capricorne dégage une maturité, une stabilité, une responsabilité qui sauront grandement rassurer le Cancer.

Bonne entente naturelle avec les deux autres signes d'Eau qui sont **le Scorpion** (23 Octobre-21 Novembre) et **le Poisson** (19 Février – 20 Mars). En effet, tous les signes d'Eau ont comme point commun la sensibilité et l'altruisme.

Votre Signe d'eau offre également des affinités par complémentarité élémentaire avec les deux autres signes de Terre que sont **la Vierge** (24 Aout – 22 Septembre) et **le Taureau** (21 Avril – 20 Mai).

Le signe **Taureau** et votre signe Cancer avez beaucoup de points communs, vous partagez tous les deux un amour pour le plaisir des sens, aimez le calme, êtes de nature casanière, votre foyer est votre sécurité et votre famille est importante.

Quant aux points communs du signe de la **Vierge** et votre signe Cancer c'est l'aide que vous apportez aux autres. La **vierge** est le signe du dévouement à l'autre alors que le Cancer est compatissant et empathique.

Des efforts à faire avec :

Les affinités du signe Cancer sont plus sensibles avec les signes suivants : **le Bélier** (20 Mars – 20 Avril) et **la Balance** (22 Septembre – 22 Octobre). Le tempérament ardent du Bélier vous fatigue et votre côté fusionnel et protecteur risque d'étouffer ce dernier, signe très indépendant.

La Balance quant à elle, a une logique rationnelle et objective, de nature sociable alors que votre signe Cancer est de nature très personnelle, subjective et parfois même irrationnel.

Avec une personne du signe Cancer

Ce qu'il convient de faire



- Rassurez le, il en a grandement besoin
- Soyez gentil, attentionné et affectueux d'une manière constante
- Soyez présent, passer du temps avec lui sans pour autant l'étouffer
- Poussez-le à concrétiser son imagination fertile
- Parlez-lui de la famille et des enfants, les natifs du cancer ne pensent qu'à cela
- Apprenez à le connaître, le signe cancer est très prudent et méfiant
- Faites en sorte qu'il se sente comme chez lui
- Quand vous dites quelque chose, pensez-le vraiment, le signe Cancer accorde une grande importance aux mots
- Soyez toujours là pour lui

Ce qu'il vaut mieux éviter



- Ne vous éloignez pas trop de lui, il ne pourrait pas le supporter
- Ne critiquez pas les membres de la famille, surtout Maman et belle maman
- Veillez à ce qu'il ne se livre pas à des rêvasseries inutiles
- Ne pas le brusquer, il a besoin de douceur
- Évitez de heurter ses sentiments, c'est le signe le plus sensible du Zodiaque

Quels cadeaux offrir à un Cancer ?

Si vous voulez lui faire plaisir, songez à quelque chose qui contribue à améliorer le confort au foyer.

Les objets ne manquent pas avec toute la gamme des objets ménagers :
Gadgets ou meubles pour la maison, vaisselle, nappes, rideaux...

Les Cancers aimant le calme, ils aiment souvent les couleurs irisées,
argentées ou gris clair

S'il s'agit d'un livre, choisissez un ouvrage traitant d'histoire,
de décoration ou de cuisine.

La mythologie rattachée au signe du Cancer



La planète qui régit le signe du Cancer est la Lune.

Le Dieu Lune

La lune dans la Mythologie



Dans les temps très reculés, la lune était associée au principe masculin. Le Dieu lunaire, fut considéré par de nombreuses civilisations comme le maître du temps, de la sagesse et de la connaissance.

Il était le maître incontesté des mystères, il voguait chaque nuit à bord de sa barque dans les grandes eaux célestes.

À titre d'exemple nous avons le Dieu Thot des égyptiens, le dieu Sin des babyloniens, Chandra le créateur de l'univers chez les Hindous.

Mais dans un grand nombre de mythes, la lune apparait avec un visage féminin, plus doux et maternel. Ces divinités lunaires sont associées à des mythes immémoriaux : Isis, Ishtar, Cybèle, Rhéa, Uranie, Séléné, Maia, Aphrodite, Eve... Toutes symbolisent la réceptivité, le devenir, le rythme des choses, le temps et l'initiation aux mystères.

La triplicité de la Lune

Dans la mythologie, Les grecs représentaient la Lune sous trois de ses principaux aspects en rapport avec les phases d'ouverture de l'âme.

La lune décroissante : Hécate



Apparentée à Hécate, déesse des ténèbres, des forces maléfiques, des fantômes, des démons, mais aussi de la magie, de l'amour sexuel.

Hécate illustre l'éclipse et l'occultation du soleil, la nouvelle lune obscure, l'inconscient ou le subconscient humain, les monstres intérieurs à maîtriser progressivement et non à tuer, car leur ténébreux reflet fait partie intégrante de l'être humain en tant que création divine voué à une transmutation.

La lune croissante : Diane-Artémis

Est reliée à Diane-Artémis protectrice de la nature fertile et vierge, de la lumineuse pulsion vitale, de l'éternel féminin et de son aspect romantique.

La pleine lune : Séléné

Illuminée par le soleil elle est représentée par Séléné. Elle symbolise la plénitude, la luminosité de l'âme.

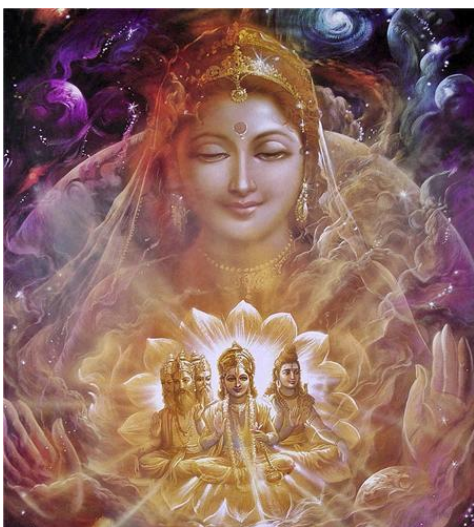

La Lune dans l'Astrologie Indienne ou Védique

La Lune « soma » en Sanskrit, contrôle la nature la vie et la mort, la naissance et la renaissance. C'est Prakriti, le principe féminin régénérateur, qui pour créer la vie a besoin de Purusha, la polarité masculine du Soleil. Le Soleil donne vie à tout l'univers, tandis que la lune donne vie à la Terre.

Selon les écrits védiques, les nakshatras sont les 27 épouses de Soma, le Dieu-Lune. La Lune reste une journée avec chacune de ses épouses.

Rohinî était son épouse préféré. Les autres épouses, jalouses de son engouement pour Rohinî, se sont plaintes à Brahmâ, le créateur. Celui-ci a ôté à Soma tout son pouvoir, mais lui a permis de le récupérer par la suite, d'où ses cycles croissants et décroissants.

En astrologie védique, la Lune est le significateur de l'Esprit. Le mythe de la Lune met en lumière la nature changeante de l'esprit. Nos pensées et émotions fluctuent tout comme la lune croît et décroît. Les innombrables nuances Lunaires se reflètent dans notre Psyché.

La lune peut nous emmener sur les plus hautes cimes de la pensée et nous conférer la possibilité de vaincre nos désirs matériels, mais aussi nous éloigner de la lumière, nous forçant à vivre dans l'ignorance, gouvernés par les désirs et les passions animales.

Les mythes reliés au Cancer



Les mythes reliés au Cancer sont en relation avec le sommeil, le rêve ou la mort.

Hermanubis, tout comme Sarapis, est une divinité hybride dont le culte a été encouragé par les Lagides. Il s'agit de la fusion d'Hermès psychopompe et d'Anubis l'embaumeur. Ce dieu psychopompe veille sur les âmes humaines lorsqu'elles entrent en incarnation.

Endymion, dans la mythologie grecque, est aimé par Séléné, déesse de la lune, qui lui donne cinquante filles. Elle craint cependant de le voir mourir, car il est simplement petit fils de ZEUS et donc pas immortel. Elle le plonge alors dans un sommeil profond, dans une grotte où il demeure définitivement jeune et beau. Charmé par l'éclat lunaire, Endymion n'a pas eu à franchir les paliers de l'évolution humaine en passant par la mort, mais il a été parallèlement privé de son âme.

Un crabe géant ami de l'Hydre de Lerne est écrasé par Hercule lors d'un combat. Il est alors ressuscité par Poséidon / Neptune, Dieu de la mer en monstre géant pour servir son armée. Pour ses efforts, à sa mort il fut envoyé par Héra dans la voûte céleste pour briller éternellement.

Le mythe d'Hercule dans le Cancer



Capture de la biche de Cérynie

Une petite biche aux cornes d'or vit sur une colline de Cérynie, et deux déesses lunaires, Artémis et Diane se disputent sur sa possession. Rapide comme l'éclair, et donc quasiment impossible à attraper, elle appartenait à l'attelage de la déesse chasserresse Artémis. Autant dire que l'animal sacré ne devait pas être blessé et encore moins tué par le héros.

Eurysthée demande à Héraclès / Hercule de conduire la biche au sanctuaire du dieu solaire Apollon, auquel elle appartient réellement. Artémis et Diane tendent des pièges au Héros pour pas qu'il ne l'attrape.

Pendant une année entière, Hercule chasse la jolie bête. De colline en colline et de forêt en forêt, il la chasse jusqu'au jour où, près d'un étang, il la trouve étendue de tout son long sur l'herbe non foulée, endormie, fatiguée de sa fuite. Hercule fait tranquillement un pas et, la main tendue et l'œil assuré, il décoche une flèche vers la biche et la blesse au pied, cependant sans lui faire mal. Faisant appel à toute sa volonté, il s'approche ; la biche ne bouge pas. Il vient tout près d'elle et la serre dans ses bras, tout contre son cœur, prétendant à son tour que la biche lui appartient.

Mais Eurysthée réitère l'ordre.

Hercule parvient donc au temple du dieu solaire, qui l'autorise à y pénétrer avec elle. Cela ravive la jalousie de Diane qui demande pourquoi Hercule est autorisé à pénétrer dans le sanctuaire, alors qu'elle-même ne le peut. « Parce qu'il a serré la biche contre son cœur » lui répond Apollon, régent du cœur.

Hercule retourne ensuite auprès d'Eurysthée, mais celui-ci le renvoie une nouvelle fois vers la colline où il avait aperçu la biche la première fois. Et là il aperçoit une jeune biche aux cornes d'or que réclament Artémis et Diane.

Il comprend alors que le travail doit être recommencé à maintes reprises. Il finit par apprivoiser la biche pour qu'elle accoure volontiers à chacun de ses appels.

Explication du mythe

Le Cancer est le signe de l'instinct qui doit d'abord se soumettre à l'enseignement inférieur de l'intellect. Une fois sublimé, celui-ci se transforme en intuition. Ainsi l'initié, ici Hercule est prêt pour un travail important.

L'instinct transmué en intuition est ici symbolisé par la biche. Le stade intermédiaire est celui de l'intellect. Hercule doit maintenant développer son intuition et se familiariser avec l'essence de la vérité et de la réalité. C'est la raison pour laquelle, il doit recommencer à maintes reprises et apprivoiser la biche. Passer de l'instinct, à la phase intermédiaire, l'intellect, et transcender l'intellect vers la phase supérieure qu'est l'intuition.

L'intuition permet la vision d'un monde nouveau, à mille et une reprises, Hercule doit saisir ses réalités, les « presser sur son cœur » et les faire profondément pénétrer en lui. C'est pourquoi Apollon, la clairvoyance, l'illumination spirituelle et la lumière de l'âme, a seul le droit de revendiquer la biche, rapide messagère de l'intuition.

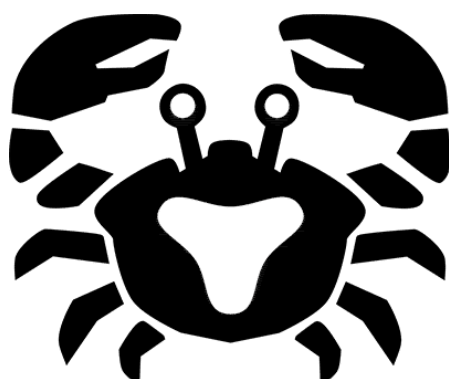

Mieux comprendre le signe du Lion



Du 23 Juillet au 23 Aout

- Le Signe Lion est un signe de feu, fixe et yang
- c'est le cinquième signe du Zodiaque
- Il représente **la maison V**
- Il est gouverné par **le soleil**, qui symbolise la conscience, le rayonnement.
- **Jour** : Le Dimanche
- Nombre : 1
- Lame Tarologie : Arcane 11 (la force)
- **Métal** : OR
- Pierre : Sardoine, Ambre, Diamant jaune
- Sel minéral : Phosphate de Magnésie (Magnésia phos)
- Couleur : Jaune, orange, rouge

- **Les organes concernés sont** : Le cœur, le plexus solaire, les vertèbres dorsales, le dos, la moelle épinière, le système artériel (aorte, coronaires), le pancréas, l'œil droit.

Qualités du Lion

Volonté, individualité, affirmation, autonomie

- Créatif, rayonnement et autorité personnel
- Magnétique, charismatique, magnanime
- Loyal, franc, droit
- fidèle, reconnaissant
- Noblesse, dignité, esprit chevaleresque, majestueux
- Enthousiasme, optimisme, ardeur,
- Esprit de conquête et de commandement,
- Virilité, prestige, générosité, sincérité
- Courage, combativité, énergie, puissance
- Courtoisie, convivialité, sociabilité



Défauts du Lion

- Narcissisme, orgueil,
- Tyrannie, fanatisme
- Intransigeance, autorité dictatoriale
- Agressivité, arrivisme
- Vanité, complexe de supériorité
- Exclusif, passionnel
- Défaitisme, mélancolie,
- Dépression
- Susceptibilité, instabilité
- Rationalisme, esprit catégorique
- Dominateur, hautain, prétentieux



Physiologie du Lion



Les organes concernés sont le cœur, le plexus solaire, les vertèbres dorsales, le dos, la moelle épinière, le système artériel (aorte, coronaires), le pancréas, l'œil droit.

Le signe du Lion donne une impression de puissance et de force. Il vous confère en général une attitude royale qui inspire le respect. Vous avez une démarche altière qui révèle une grande confiance en soi.

Votre signe du Lion en correspondance avec les principales parties du corps se situent au niveau du cœur et la colonne vertébrale. Aussi les maladies les plus probables sont celles affectant le cœur, le dos, la moelle épinière.

Votre signe vous accorde une très forte vitalité, beaucoup de magnétisme et d'endurance. Votre récupération en cas de maladie est très rapide. Vous pouvez donc atteindre une très longue longévité si vous savez ménager vos forces, surtout votre cœur.

D'un point de vue physiologique, on peut souvent reconnaître les lions avec leur magnifique chevelure, qui ressemble étonnamment à la crinière du Lion. Cela vaut surtout pour les femmes.

Psychologie du Lion

Votre signe du zodiaque est symbolisé par un lion, le roi des animaux. En astrologie, le Lion est le centre du Zodiaque et le soleil en est le maître. Aussi les mots lion, centre, cœur, vie, roi, chef, mari, pouvoir, autorité sont presque synonymes.

Ambition, courage, impulsivité

Vous êtes d'une nature noble et courageuse, ardente et ambitieuse. Vous exercez une grande maîtrise sur vous-même. Vous avez une grande confiance en vous. Cependant vous devez contrôler votre audace et votre impulsivité. Vous pouvez vous révéler inflexible, énergique, enthousiaste et même trop téméraire.

Le type Lion, s'il n'est pas adouci par une influence vénusienne, représentant ici vénus, la féminité, la douceur, convient mieux aux hommes qu'aux femmes.

Votre sens de l'honneur est très développé et vous êtes sensible sur ce point.



Sympathie, franchise

Votre nature franche, droite, sympathique, dynamique, vous attire de nombreux amis et admirateurs. Cependant il vous est plus difficile de les conserver car vous manquez de diplomatie.

Votre réputation de fidélité en amitié est bien établie. Quand à vos ennemies, vous leur pardonnez à condition qu'ils ne portent pas atteinte à votre prestige. En effet, vous pouvez vous montrer susceptible surtout si cela touche votre réputation.

Sens de l'organisation et de leadership

Vous avez le sens de l'organisation et vous êtes autoritaire. Vous avez des aptitudes de chef. En société, vous éclipses souvent les autres. Vous devenez le centre de la conversation. Aussi cela vaut l'admiration sincère de certaines personnes, le plus souvent de l'autre sexe, mais aussi la jalousie réelle de celles de votre sexe. Cela vaut surtout chez les femmes.

Générosité, volonté

Votre principale qualité est votre bonté, votre générosité. Vous avez la main sur le cœur. Votre volonté est puissante et tenace. **VOULOIR** est le mot qui exprime le mieux votre signe. Quand vous avez un objectif, on peut être sûr, que vous y aller avec un esprit de conquérant, dépassant tous les obstacles avec une grande persévérance.

L'influence que le soleil exerce sur votre signe fait que vous êtes attiré par la lumière, la vérité, le soleil. Il est très important que vous sentiez que l'on ait de vous une bonne opinion. Aussi vous aimez les compliments et les flatteries.

Vie Sentimentale du Lion



Vous êtes de nature affectueuse, vous avez bon cœur et vous êtes démonstratif en amour. Mais vous devez contrôler votre égoïsme. Vous êtes de nature directe et spontanée. Vous aimez plaire, rayonner, être le point de mire. Vous ne cherchez pas les complications sentimentales. Votre tempérament est puissant et il est difficile pour vous de rencontrer la personne qui vous convient.

Que ce soit dans les relations sociales ou dans les affections, vous avez du mal à satisfaire vos aspirations. Vous êtes sincère et vous aspirez à des sentiments durables et profonds. Vous pouvez avoir de nombreux succès amoureux mais votre idéal, très élevé, est rarement atteint.

Les lions des deux sexes aspirent à des relations sexuelles franches et naturelles. Pas de tabous, pas de refoulements ! L'amour physique fait partie intégrante de la vie du Lion. Il s'y adonne pleinement en donnant libre cours à ses instincts.

Élégant et doté d'un sens de la classe, votre signe Lion vous donne ce raffinement social. Vous savez vous distinguer par une attitude galante et mondaine. Vous savez vous mettre en valeur, quelquefois par vos vêtements mais surtout par votre attitude et votre prestance naturelle. Cela vous donne un aspect très prisé et très attirant.

D'ailleurs vous aimez plaire et charmer, aussi attention à ne pas susciter la jalousie de votre partenaire pour qui cela pourrait s'avérer difficile. Pour autant, vous ne pensez pas à mal, vous restez quelqu'un de romantique, avec des valeurs.

Une fois trouvé votre partenaire, vous pouvez exprimer votre sensibilité, que si vous vous sentez à l'aise et en confiance.

Votre signe vous confère un esprit très indépendant aussi vous ne supportez pas une relation basée sur la possessivité et la jalousie. Pas très attaché aux traditions, vous érigez vos propres lois.

Vous aimez donc sortir des sentiers battus, surtout dans la vie intime et sexuelle. C'est la raison pour laquelle on confère aux lions le fait d'être des amants ou des maîtresses hors pair.

La femme Lion



La femme Lion est fascinante, éblouissante et très magnétique. Elle sait attirer l'attention et faire tourner la tête des hommes. Elle est pleine de ressources, forte, indépendante et sait ce qu'elle veut.

Extravertie et charmante, dotée d'une sensualité puissante, elle attire les regards et l'admiration mais peut susciter la jalousie surtout dans le cercle féminin.

En amour, la femme lion est ardente sur le plan sexuel. Elle ne souffre pratiquement d'aucune inhibition, d'aucun complexe et n'aime pas les tabous.

La confiance qu'elle a en elle est très grande. Aussi est-il difficile pour notre femme lion de se fixer des limites. Cela peut aussi parfois passer aux regards des autres pour de la prétention.

Charismatique et généreuse, elle sait réchauffer le cœur des autres car elle comprend leurs besoins.

La femme Lion est ambitieuse. Dotée d'un esprit d'initiative, les responsabilités ne lui font pas peur.

Elle sait être sur le devant de la scène et aime les challenges. Elle a besoin d'être à la hauteur et aime qu'on lui montre des signes de reconnaissance.

L'Homme Lion

L'homme Lion associe le charme et la puissance. Il est doté d'une autorité naturelle et d'une force incontestable.

Il émane de L'homme lion, un esprit chevaleresque qui plait à l'autre sexe. Il n'hésite pas à sortir le grand jeu et se plier en quatre pour faire le bonheur de sa partenaire.

L'homme Lion, pour sa part, adore sortir des chemins battus, dans sa vie de tous les jours mais aussi (et surtout) sur le plan sexuel et intime. L'amour tient une grande place.

C'est un passionné, mais il a beaucoup d'exigences car son idéal est très élevé. En tout cas, il n'aime pas les amours compliqués.

Pour autant, l'homme Lion est généreux, courageux et droit. Il respecte les plus faibles et ne pourra jamais faire de mal à une mouche.

En revanche, il peut manquer de sensibilité envers autrui et a beaucoup de difficultés à se remettre en question.

Ceci vient du fait qu'il n'est pas très psychologue, il a du mal à comprendre les autres et surtout les femmes. Il se fourvoie donc souvent mais ne s'en rend pas compte pour autant.



Les affinités et compatibilités avec le signe Lion



Le signe du Lion et les relations

Attention, ces indications revêtent un caractère d'ordre général. Elles restent à être confirmées par l'ensemble du thème en tenant compte des autres facteurs révélés par les horoscopes détaillés des deux personnes en cause

Bonne entente naturelle avec :



Que ce soit en affaires, en amitié ou en amour, vous aurez davantage de chance de vous entendre avec les personnes signes suivants.

Le signe opposé et complémentaire du Lion est **le Verseau** (21 Janvier – 18 Février). Votre signe de feu a des affinités par complémentarité élémentaire avec ce signe d'air qui lui est opposé. Le Lion aime le côté indépendant du Verseau, son originalité, son idéalisme, son dynamisme.

Bonne entente naturelle avec les deux autres signes de Feu qui sont **le Bélier** (20 Mars – 20 Avril) et **le Sagittaire** (22 Novembre – 21 Décembre). En effet, tous les signes de Feu ont comme point commun l'élan, l'enthousiasme et l'esprit entreprenant.

Votre Signe de Feu offre également des affinités par complémentarité élémentaire avec les deux autres signes d'air que sont **les Gémeaux** (21 Mai – 20 Juin) et **la Balance** (23 Septembre – 22 Octobre). Les signes d'air ont ce côté sociable et dynamique que le Lion aime et partage.

Des efforts à faire avec :

Par contre entente délicate avec **le Taureau** (20 Mars – 20 Avril) et **le Scorpion** (23 Octobre – 21 Novembre). Le Lion est trop ardent et excentrique pour le Taureau qui aime la simplicité et la discrétion. Quant au Scorpion et le Lion, ce sont tous les deux des fortes têtes. La conciliation est difficile, il règne un rapport de force en continu.

Avec une personne du signe du Lion

Ce qu'il convient de faire



- Soyez brillant
- Faites les choses à fond
- Le lion aime le grand appareil. Servez-le avec élégance, sur des belles assiettes, servez lui à boire dans un verre en cristal.
- Choisissez ce qui se fait le mieux
- Donnez de l'importance à tout ce que vous faites
- Ayez le sens du spectacle, faites une forte impression, les lions aiment animer les réceptions
- Soyez compréhensif, et écoutez-le quand il est dans un mauvais jour. Quand le lion est déprimé, c'est une vraie déprime ! réconfortez-le. Mais soyez prêt à changer de ton, car il a vite fait de se ressaisir.
- Laissez-le diriger la barque à sa guise
- Soignez votre tenue.
- Soyez flatteur et attentionné. Le lion est extrêmement sensible aux flatteries.

Ce qu'il vaut mieux éviter



- N'essayez pas de rivaliser avec lui, son ego ne le supporte pas. Rivaliser avec un lion, c'est le contrarier, il s'éloignera de vous
- Ne jouez pas les jaloux, cela mène au chaos
- Laissez-le diriger mais ne soyez pas une carpe. Il perdrait alors tout respect pour vous et se détacherait de vous
- Ne vous plaignez pas, le lion n'aime pas, il veut des gens brillants, pleins d'esprit
- Ne le maternez pas, il recherche des gens pleins d'entrain

Quels cadeaux offrir à un Lion ?

Les natifs du Lion aiment le luxe, la parure, parfois même le tape à l'œil : les objets d'art, de préférence quelque chose qu'ils pourront montrer à leurs visiteurs.

Des bijoux en or ou qui brillent, ex une chevalière en or avec ses initiales ou une belle montre. Tout ce qui est luxueux, à la mode, le vêtement dernier cri de marque.

Les jeux de toutes sortes.

S'il s'agit d'un livre, choisissez un ouvrage traitant de l'architecture, la décoration.

La mythologie rattachée au signe du Lion



La planète qui régit le signe du Lion est le Soleil

Le soleil dans la Mythologie

Le Soleil / Apollon

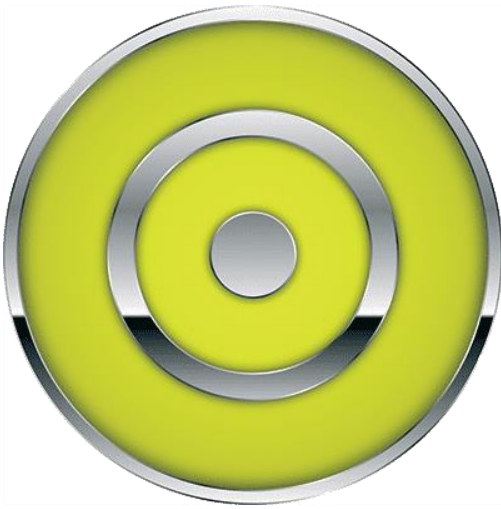

Chez les anciens Grecs, le Soleil était nommé Apollon, protecteur des artistes, des devins, des archers, des médecins et des bergers.

Apollon était le frère jumeau d'Artémis, la lune. Nourri par Thémis uniquement du nectar et d'ambrosie, le dieu se développa très vite et atteignit une taille adulte en quelques jours.

Il tua Python, recouvrit de sa peau le trépied divinatoire et donna son nom à sa propre devineresse, la Pythie, du sanctuaire de Delphes. Il reçut la lyre à sept cordes de son demi-frère Hermès et devint le protecteur des neuf muses.

Phaéton et le char du soleil



Phaéton était le fils d'Apollon, le soleil. Admirant la puissance et la force de son père, le jeune homme demande l'autorisation de conduire le char du Soleil, donc de diriger la course du soleil dans les cieux, durant un seul jour, Hélios accepte.

Mais Phaéton n'a pas assez de force pour maîtriser les quatre chevaux ailés attelés au char. Les coursiers ivres de liberté embrasèrent la terre plutôt que de la réchauffer. La terre s'assécha et les eaux se tarirent, Gaïa la Terre Mère poussa un grand cri que Zeus entendit et d'un éclair il foudroya l'imprudent. Hélios (le soleil) reprit sa course régulière.

Commentaire : Cette histoire rappelle au Lion qu'il ne doit pas se laisser emporter par son orgueil, il doit savoir accepter de perdre les trop scintillantes illusions qu'il a parfois sur lui-même.

Les Dieux solaires



Plus qu'aucune autre, la religion égyptienne a été dominée par le culte solaire. Dans l'Égypte antique, Râ (ou Rê) est le dieu Soleil (il était l'un des dieux les plus importants, voire le plus important) et Akhenaton en fait son dieu unique sous le nom d'Aton.

À propos de l'Égypte ancienne, évoquons encore Héliopolis, la cité du Soleil, où se trouvait « le temple solaire de Ramsès, souverain d'Héliopolis, dans la maison de Rê », pour reprendre la formule consacrée, écrite en hiéroglyphes sur ce sanctuaire.

En Inde, le soleil se nomme Surya, le brillant, fils du dieu suprême, manifestation de la divinité, frère de l'arc en ciel. IL est l'œil de Dieu (Caïn s'en souviendra).

Le Sphinx, mystère cosmique



Mais en ce qui concerne le symbole mythique du lion, le sphinx, mystère cosmique était censé répondre à la triple question suivante :

« Qui sommes-nous ? D'où venons-nous ? Où allons-nous ? »

Son corps est celui d'un lion, sa tête celui d'une femme représentant l'union de l'âme et de la matière. Il symbolise l'union de Rê (le dieu Soleil) et du Pharaon.

Ce lion à visage humain dont le regard scrute en permanence le point de l'horizon où le soleil se lève, nous rappelle, que si un nouveau jour ne succédait pas à la nuit, et si le Soleil ne l'annonçait pas chaque matin, nulle vie ne serait possible sur Terre.

C'est ainsi que le sphinx fut considéré comme un symbole de régénération, de force tranquille, de maîtrise absolue des éléments de la vie et de la matière.



Le mythe d'Hercule dans le Lion

Le massacre du Lion de Némée

Le lion de Némée n'était pas un simple lion, mais le fils du dieu Typhon. D'une taille et d'une force extraordinaire, ce lion ne pouvait être blessé par de simples armes.

Eurysthée demande à Héraclès / Hercule de tuer l'invulnérable Lion, engendré par Orthos et Échidna, la femme serpent, qui massacre les indigènes et terrorise le pays par son terrible mugissement.

Hercule s'enquiert de sa mission, revêtu de sa peau de lion de Cithéron. D'abord armé jusqu'aux dents, Hercule délaisse ses armes, hormis sa fidèle massue et son arc.

Guidé par son rugissement, il décoche vers lui toutes ses flèches, mais bien qu'offertes par Apollon, elles se contentent de ricocher sur son cuir sans le blesser.

Hercule découvre que la seule façon d'atteindre son objectif est de chasser le lion en des cercles de plus en plus concentriques jusqu'à l'acculer dans une caverne. Il le traque ainsi jusque dans son repaire.

Ayant réussi cette première phase, il découvre que la caverne a deux ouvertures et que, dès qu'il chasse le lion dans l'une, il le voit apparaître dans l'autre.

Hercule bouche l'une d'entre elles avec un tas de bois. Il chasse ensuite le lion dans la caverne par l'ouverture libre et, laissant toutes ses armes derrière lui, même la massue qu'il avait façonnée lui-même, il pénètre dans la caverne et, de ses deux mains, serre le lion à la gorge jusqu'à ce qu'il étouffe complètement.

C'est un affrontement, Hercule et le lion, que personne ne voit, dans l'obscurité de la caverne, une lutte à mort. Il utilise ensuite les griffes mêmes de l'animal pour le dépouiller de son pelage avant de s'en revêtir.

Explication du mythe

Hercule doit s'attaquer à un fauve indomptable. Nul ne voit le combat, car il a lieu dans l'obscurité d'une caverne, qui symbolise ici l'écoute intérieure de son propre cœur.

La caverne : dans les écritures sacrées, les événements marquants se situent toujours dans une grotte ou sur une montagne.

Il y a dans la tête une petite caverne, une petite structure osseuse qui protège l'une des glandes les plus importantes du corps, la glande pituitaire avec une double configuration; dans l'un de ses lobes, frontal ou anté-pituitaire, se trouve le siège du mental qui raisonne, de l'intellectualité et, de l'autre, le post-pituitaire, est le siège de la nature émotionnelle et imaginative. Ces deux lobes symbolisent la caverne aux deux ouvertures, dont la première doit être fermée.

Nous savons qu'Hercule s'est longtemps vêtu de la peau de lion de Cithéron. Ici les conditions de son travail sont assez simples : il va se vaincre lui-même, le lion va tuer le lion et changer de peau.

Le mythe fonctionne comme un rêve : tous les personnages qui tournent autour du héros représentent l'une des nombreuses facettes de sa vie intérieure. Le lion est donc une partie de lui-même, à transformer. Les flèches qui ricochent à peine sur la peau du lion, c'est la volonté dirigée contre soi, qui reste impuissante.

Dans la caverne, à chaque fois qu'Hercule entre, le lion sort. Cela veut dire que pendant tout un moment le lion fuit Hercule car en réalité Hercule se fuit lui-même. Mais Il va oser se regarder en face dans la caverne, en bouchant l'une des entrées. En effet, il se retrouve face à face avec le lion, en fait avec lui-même.

Là il chasse le lion laissant toutes ses armes derrière lui, les flèches de sa propre volonté, l'épée de sa juste raison. En effet dans ce combat pour mourir et renaître à lui-même, ce n'est pas avec sa volonté et sa raison qu'il y arrivera mais en se laissant guider par l'Esprit et la sagesse de l'intuition, un stade de conscience bien supérieure à son petit moi égotique.

Puis il étouffe le lion à mains nues, il se voit tel qu'il est, et comprend qu'il va mourir à lui-même en s'étouffant. Il accepte enfin et dit oui. En d'autres termes, ce face à face sans concessions, sans tricher ni fuir, dans lequel il a totalement accepté de perdre le contrôle de sa conscience reçoit un nouveau pouvoir.

En se revêtant de la peau de son second lion mort et étouffé, il est habillé de lumière, laissant tomber alors son ancienne peau, son ancien moi. Dorénavant, ses actes ne seront plus la conséquence de la puissance de son désir et de sa volonté mais d'une écoute sans faille de son intuition.

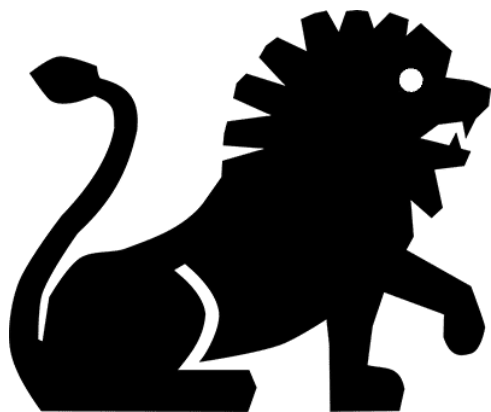

Mieux comprendre le signe de la Vierge



Du 23 Aout au 22 Septembre

- Le Signe Vierge est un signe de terre, mutable et yin
- C'est le sixième signe du Zodiaque
- Il représente la maison VI
- Il est gouverné par La planète Mercure qui symbolise la pensée, la raison, l'intellect.
- Jour : Le Mercredi
- Nombre : 10
- Lame Tarologie : Arcane 3, l'impératrice
- Métal : Mercure
- Pierre : Cornaline
- Sel minéral : Sulfate de Potassium (Kali sulf)
- Couleur : gris vert
- Les organes concernés sont : Intestins, région abdominale

Qualités de la Vierge

- Capacité d'analyse
- Sens pratique, concret, raison, logique, cartésien
- Adaptabilité, ingéniosité, lucidité, discernement
- Activité constante, self control, pondération
- Amabilité, retenue, réserve, prudence, modestie
- Sens du devoir, dévouement, sens du service
- Sérieux, ponctuel, méthodique
- Ordre, exactitude, minutie, précision
- Sens de l'hygiène et de la diététique
- Économie, prévoyance



Défauts de la Vierge

- Critique et autocritique exacerbée
- Repli sur soi
- Remords exagérés, anxiété, dépression
- Surmenage, irritabilité, agressivité
- Faible adaptabilité
- Conformisme étroit, souci du détail obsessionnel,
- Conservatisme, hyper émotif réprimé
- Peur du ressenti, soumission
- Bavardage, jalousie, hypocrisie, espionnage



maniaquerie



Physiologie de la Vierge

Les organes concernés sont les intestins, la région abdominale

Le signe de la Vierge donne une impression de vivacité. Il vous confère en général une attitude alerte, agile, souple.

La Vierge en correspondance avec les principales parties du corps se situe au niveau des intestins.

On lui attribue aussi le duodénum et tous les organes de la nutrition. Aussi les maladies les plus probables sont celles affectant la digestion et l'assimilation.

Votre signe vous accorde une robustesse moyenne
Vous êtes plutôt fragile avec un tempérament nerveux.

Vous redoutez la maladie. En effet le moindre rhume et vous voilà au lit. Vous craignez les microbes, la contagion et les empoisonnements.

Vous prenez soin de votre alimentation. En règle générale, vous faites preuve de discernement dans ce domaine et vous avez assez de discipline pour suivre des régimes appropriés à votre corps. Vous recherchez l'équilibre dans vos repas. Vous prenez votre santé au sérieux. Pour vous mieux vaut prévenir que guérir.

Psychologie de la Vierge

Votre signe du zodiaque est symbolisé par une jeune femme tenant dans la main un épi de blé. Cérès rattachée à ce signe dans la mythologie est la déesse de l'agriculture et protectrice dans le mariage.

Schématiquement la Vierge est représentée par une sorte de M majuscule, trois traits verticaux bien parallèles qui donnent une idée de l'ordre, de rangement, de classification, la boucle ajoutée à la fin a plusieurs sens, dont une représente l'enfant que la Vierge porte sur le côté, à cheval sur sa hanche.

Discrétion, sens de l'organisation

Votre signe vous attribut une discrétion assurée. Ce n'est pas vous qui allez-vous mettre sous les feux des projecteurs. En fait vous jouez plutôt un rôle effacé. Vous êtes méthodique à l'extrême et avez le sens de l'organisation. Votre esprit est clair, ordonné soutenu par la logique et la voie de la raison.



Prévoyance, souplesse

La Vierge étant un signe de terre, vous êtes tout naturellement enclin à apporter des solutions concrètes et réalistes. L'épi que tient « la Vierge » dans la main symbolise la prévoyance. En ce sens vous n'en manquez pas, plus que pas assez. C'est la poire pour la soif, les réserves pour les jours difficiles.

De ce fait, vous redoutez l'imprévu, vous avez besoin d'être en paix et d'avoir un minimum de sécurité matérielle assuré pour le lendemain. En effet, le moindre souci d'ordre pratique vous paralyse.

Paradoxalement, vous faites preuve de souplesse et d'adaptabilité lorsque les circonstances vous y contraignent. En fait vous comprenez vite, vous assimilez rapidement et vous avez une bonne mémoire. Vous êtes d'une nature intelligente et sérieuse.

Perfectionnisme, critique

Ce besoin d'analyser en profondeur fait de vous un(e) perfectionniste. Vous avez besoin d'aller dans le détail et aimez que chaque chose soit à sa place. Vous faites preuve de discernement et d'ingéniosité. Aussi votre esprit de précision et votre sens de l'observation aigue vous font tout passer au crible de l'analyse.

D'ailleurs, **ANALYSER** est le mot exprimant le mieux votre signe. Aussi de l'analyse découle un esprit critique et autocritique.

Votre défaut principal est donc un sens exagéré de la critique. Pour autant, la Vierge accepte difficilement les critiques. Elle pense faire les choses comme il se doit. Aussi, elle ne peut concevoir que ce qu'elle fait puisse être discuté, même, si elle, ne se prive pas de le faire. Cependant, elle est capable de faire une introspection si elle le juge nécessaire.

Serviabilité, mental alerte

La Vierge est le signe le plus serviable de tout le zodiaque. Vous avez donc cette notion du service bien développé. Vous vous dévouez souvent à une personne ou à une cause allant parfois même jusqu'au sacrifice de vous-même.

En revanche, vous exigez en échange que la qualité de votre travail soit reconnue. Vous préférez contourner les obstacles que de vous y opposer. Ceci est dû à votre discrétion, votre modération, votre réserve, votre tact, votre simplicité.

L'influence que Mercure exerce sur votre signe vous donne un mental alerte, prêt à capter les idées. Vous aimez écrire et lire. D'ailleurs vous êtes une encyclopédie vivante, grâce à votre culture générale, votre conversation est riche. Vous êtes reconnue pour l'étendue de vos connaissances.

Vous aimez le travail bien fait. Votre habileté vous rend efficace, sans efforts. Votre sens de l'exactitude vous rend ponctuel. De plus, vous n'hésitez pas à faire des heures supplémentaires ou à aider quelqu'un qui a besoin d'aide dans le travail. Ceci est dû au fait que vous tirez une grande satisfaction de savoir vous rendre utile

Vie Sentimentale de la Vierge



La vie sentimentale n'est pas votre intérêt premier. Vous êtes sensible aux compliments. En général, vous n'êtes pas de nature passionnée. Les occupations professionnelles et les travaux intellectuels passent souvent avant les affaires de cœur.

Le signe Vierge encourage évidemment à la chasteté et il n'est pas rare de voir des célibataires qui ne sentent pas attirés vers l'union et qui se trouvent très satisfaits de leur état.

Votre esprit rationnel et pratique vous confère un aspect froid au premier abord qui s'accompagne jusque dans vos sentiments. Vous avez beaucoup de **réserve et de retenue** alimenté par un self contrôle quasi permanent.

Vous avez besoin d'être rassurée et la personne qui tombe amoureuse d'une « Vierge » aura besoin de lui redonner de la confiance par rapport aux sentiments. Toutefois si vous partagez de réelles affinités avec votre partenaire, alors votre froideur apparente tombe comme par magie. À ce moment, vous pouvez devenir très tendre et manifester sans restriction votre affection. Les sentiments seront alors plus profonds.

Le signe de la Vierge est perplexe et un peu sur la défensive concernant la sexualité. Il s'agit seulement d'une grande pudeur qui ne doit pas être prise à la légère. En effet, la Vierge est le signe qui souffre le plus d'inhibition. Le mieux est qu'il trouve un / une partenaire qui agira avec tact et habileté pour le faire sortir de sa réserve.

Par contre lorsque « la Vierge » tombe vraiment amoureuse, ce n'est pas dans la demi-mesure ! C'est tout ou rien, elle devient alors rapidement dépendante de l'amour et se dévoue corps et âme à son bien aimé(e) allant même jusqu'au sacrifice de soi.

La femme Vierge



La femme Vierge est consciencieuse, discrète et très agréable à côtoyer. Elle aime le travail bien fait, fini à la perfection jusque dans les moindres détails.

Dotée d'un sens inné de l'organisation et du devoir, elle a besoin que tout soit ordonné, clarifié, classifié, décortiqué, rangé, analysé dans le but de prendre une décision mûrement réfléchie.

Être utile et se rendre indispensable, voici ce qui la caractérise ! Car la femme Vierge a des qualités de cœur qui sont incontestables.

Sa discrétion fait qu'elle préfère l'ombre à la lumière, et de ce fait, préfère rester en coulisse si elle organise un grand événement.

En société, elle est de bonne compagnie car elle est sociable et optimiste et sait le transmettre à son entourage.

Très prudente en amour, elle veut être certaine de faire le bon choix, ce qui peut la rendre célibataire un certain temps. Son côté froid et distant peut en faire déconcerter plus d'un.

Mais en y regardant d'un peu plus près, en soulevant le masque apparent, on trouvera une personne timide, passionnée, tendre, serviable, loyale et fiable sur laquelle on peut vraiment compter. Bien sûr c'est ce que notre femme Vierge cherche également chez son bien aimé.

L'Homme Vierge

L'homme Vierge agit avec raison, rigueur et prudence. Il est travailleur, consciencieux et appliqué dans tout ce qu'il fait.

Son côté perfectionniste peut le rendre grincheux et irritable.

Ponctuel, respectant les consignes à la lettre, son engagement est total, c'est un homme sur lequel on peut compter. Il a le sens du devoir.

C'est une sorte de Mac Gyver, manuel, capable de faire plusieurs choses en même temps. Il adore le travail. D'ailleurs il l'aime tellement qu'il finit par se stresser et oublie de profiter de la vie simplement.



Derrière son côté réservé et inaccessible, c'est un être au grand cœur doté d'une grande sensibilité, un compagnon fidèle apportant à sa partenaire beaucoup d'attention, de sécurité et de stabilité.

L'homme Vierge cherche une femme agréable, pragmatique et intelligente, tout comme lui. Très exigeant en amour, ses pulsions prennent rarement le dessus.

Timide et prudent, il met du temps pour s'engager véritablement dans une relation. Une fois notre homme Vierge rassuré et mis en confiance, il s'engagera et se dévouera totalement pour la femme qu'il aime.

Les affinités et compatibilités avec le signe Vierge



Le signe de la Vierge et les relations

Attention, ces indications revêtent un caractère d'ordre général. Elles restent à être confirmées par l'ensemble du thème en tenant compte des autres facteurs révélés par les horoscopes détaillés des deux personnes en cause.



Bonne entente naturelle avec :

Que ce soit en affaires, en amitié ou en amour, vous aurez davantage de chance de vous entendre avec les personnes signes suivants.

Le signe opposé et complémentaire de la Vierge est **le Poisson** (19 Février – 20 Mars). Votre signe de Terre a des affinités par complémentarité élémentaire avec ce signe d'eau qui lui est opposé.

Vous partagez tous les deux le sens de la discrétion. De plus, la capacité d'expression des sentiments exprimée par le Poisson vous réchauffera le cœur, vous qui avez tant de mal à exprimer les vôtres.

Bonne entente également naturelle avec les deux autres signes de Terre qui sont **le Capricorne** (20 Décembre – 21 Janvier) et **le Taureau** (21 Avril – 20 Mai). En effet, tous les signes de Terre ont comme point commun un sens inné de la réalité. Ils sont cartésiens et aiment le concret par-dessus tout. Dotés d'un pragmatisme remarquable, ils sont reliés au monde matériel.

Votre Signe de Terre offre aussi des affinités par complémentarité élémentaire avec les deux autres signes d'eau que sont **le Cancer** (22 Juin – 22 Juillet) et **le Scorpion** (23 Octobre – 21 Novembre). Que ce soit La Terre de la Vierge ou l'eau du cancer et du Scorpion, vous aspirez tous à une vie sereine, stable et calme, faite de sécurité.

Le côté sensible de ces deux signes permettront à la vierge de s'ouvrir à cette sensibilité non exprimée alors que le côté organisée de la vierge, gérant les responsabilités et se chargeant des tâches quotidiennes rassureront les signes d'eau beaucoup moins concrets.

Enfin vous aurez des affinités, mais planétaires, cette fois-ci, avec **le Gémeaux** (21 mai – 20 Juin) car les Gémeaux et Vierges sont les deux signes régentés par la planète Mercure, plante de la pensée analytique, de la raison, de la communication.

Ces deux signes partagent une nature cérébrale et rationnelle, dotés d'un esprit logique. Cependant C'est mieux si c'est l'homme qui est Gémeau et la femme Vierge puisque le premier de ces signes est masculin et le second féminin.

Des efforts à faire avec :

Par contre entente délicate avec **le Sagittaire** (20 Mars – 20 Avril). Le Sagittaire, hyper dynamique, aventureux, non conventionnel, sans limites, risque de brusquer le côté de la Vierge raisonnable, pragmatique, plein de bon sens et sage. À moins que la Vierge folle surgisse ! Dans ce cas le côté décalé et déjanté du Sagittaire peut séduire cette dernière. Mais ce n'est que par à-coups et dans une relation durable le côté sage de la vierge reprend le dessus.

Avec une personne du signe de la Vierge

Ce qu'il convient de faire



- Soyez neutre, si vous êtes trop enthousiaste, cela peut les effrayer et ils seront soupçonneux.
- Reconnaissez qu'ils doivent faire le premier pas, ils ne sont pas ultra chaleureux.
- Sachez apprécier la musique, l'art, la peinture. Les Vierges sont très artistes. Ils apprécient l'art même s'ils ne sont pas doués eux-mêmes pour cela, bien que beaucoup le soient ! Exprimez vos talents artistiques, achetez-leur de l'authentique, un petit original plutôt qu'une grande reproduction.
- Laissez-les prendre l'initiative et emboîtez-leur le pas.
- Donnez de l'importance à tout ce que vous faites.
- Soyez patient.

Ce qu'il vaut mieux éviter



- Ne laissez pas une Vierge vous dominer. Il y a une possessivité subtile sous-jacente qui n'est pas évidente mais peut être dangereuse.
- Ne soyez pas critique. Ils le sont déjà tellement pour eux-mêmes. Ils n'ont pas besoin d'être aidés.
- Ne vous laissez pas entraîner dans une chasse aux défauts avec eux.
- Ne soyez pas trop affectueux, ils tendront à prendre leurs distances avec les personnes trop démonstratives.
- Ne les laissez pas vous diriger, ils essaieront cependant. Soyez doux et compréhensif.

Quels cadeaux offrir au signe de la Vierge ?

Offrez-lui des articles de bureau, une bibliothèque, un classeur ou un joli porte revues, des objets de collection, un album de timbre-poste, une montre ou des articles ménagers, de la vaisselle.

S'il s'agit d'un livre, et les Vierges lisent beaucoup, songez à tout ce qui se rapporte à la santé, la diététique, la pédiatrie, l'organisation du travail ou sa collection préférée. Une encyclopédie sera grandement appréciée.

La mythologie rattachée au signe de la Vierge



La planète qui régit le signe de la Vierge est Mercure

Mercure / Hermès

Le Dieu du commerce et des voleurs

Mercure dans la Mythologie



Dans la mythologie grecque, nous retrouvons Mercure, l'Hermès grec, fils de Zeus, maître de l'Olympe et de l'Espace et Maïa, l'illusion. Mercure vient du latin « Mercurius », il est le Dieu du commerce, des voyages et des voleurs.

Le soir même de sa naissance, il vole cinquante vaches du troupeau appartenant à Apollon avant de retourner innocemment dans son berceau.

Né à l'aube, vigilant et rapide, il est à midi assez fort pour sortir seul de la grotte et confectionne habilement sa première lyre avec les quelques boyaux du troupeau qu'il a volé, qui lui servent de cordes à son instrument.

Plus tard, il inventera une flute qu'il donnera à Pan. Également très rusé, il leurre Héra, l'épouse de Zeus. Pour cela, il s'emballota de nouveau dans ses langes et pleura de faim. Héra l'allaita alors, ce qui lui permit d'être reconnu comme son propre fils.

Ses larcins finirent par irriter les Dieux qui l'envoyèrent sur la terre où il enseigna les arts, la musique, les mathématiques, l'astrologie, l'alchimie, l'écriture, la magie, etc.

Cependant il dut quand même comparaitre devant le tribunal pour le vol commis à l'encontre d'apollon, qui ne lui en tint pas rigueur. Devenus amis, le dieu de l'intuition et de la lumière lui enseigna l'art de la magie divinatoire et lui remit son bâton de pouvoir, Le Caduceus, une verge d'or dotée de propriétés médicinales.

Zeus fut surpris par son habileté et en fit son messager des Dieux, sur ceux des enfers. Il est en quelque sorte comme un médiateur entre les dieux et les humains. Il est souvent représenté comme un jeune homme imberbe. De ses amours, il eut une courte relation avec Aphrodite qui enfanta hermaphrodite.

Malgré son espièglerie, Hermès est un Dieu bienfaiteur. Le Caducée d'Hermès est représenté par deux serpents s'enroulant autour du bâton central. Ils symbolisent les deux principes actifs et réceptifs, féminins et masculins. Ida et Pingala, les deux canaux de part et d'autre du canal central Sushumna, reliée à la montée des énergies de kundalini.

Hermès est coiffé d'un casque et de sandales ailés. Tenant le caducée, il devient le messager des Dieux, sur les trois plans de la manifestation, l'Âme, l'Esprit, la Matière. Nommé aussi Trismégiste ou maître des trois plans. Il était aussi appelé psychopompos ou conducteur des âmes qu'il accompagnait aux enfers chez Hadès, jusqu'au Styx que Charron leur faisait traverser.

Mythologies Romaine & Grecque



Cérès / Déméter

Cérès est une très ancienne déesse adorée par les Latins. L'étymologie de son nom se rattache à une racine "crescere" qui signifie "pousser".

Elle est la fille de Saturne et de Rhéa. Dans la mythologie, elle est la déesse de l'agriculture, des moissons et de la fécondité.

On la représente souvent avec une corne d'abondance et une faucille. Elle a un épi de blé dans sa main. Elle ne possède pas de légende qui lui soit propre et elle reprend les mythes de Déméter dont le plus célèbre est la recherche de sa fille, Proserpine, enlevée par Pluton / Hadès.

Elle fut totalement identifiée à Déméter des Grecs en 496 avant notre ère. En effet lors d'une terrible famine pendant l'attaque de l'étrusque Porsenna, on consulta les livres Sibyllins qui conseillèrent d'introduire le culte de Dionysos et de Déméter.

Déméter, déesse grecque de la moisson (Cérès chez les latins) est représentée par une jeune fille vierge tenant à la main un épi dans la main droite. Déméter a une fille, Perséphone, ou Proserpine avec son frère Zeus.

Plus tard, Hadès / Pluton enlève Proserpine et l'emporte dans les enfers. Déméter la cherche longtemps avant de la découvrir, mais le mariage est déjà consommé, car elle s'est liée à Hadès en mangeant trois grains de grenade.

Cependant Zeus accorde à Déméter la présence de sa fille une demi-année, l'autre moitié appartenant à Hadès. Lorsque Perséphone / Proserpine remonte des enfers, la terre offre alors des fleurs et des fruits au printemps et en été. Lorsque Perséphone redescend, elle se rendort l'automne et l'hiver.

Andromède

Andromède, était la fille de Céphée, le roi éthiopien de Joppé, et de Cassiopée. Cassiopée s'était vantée qu'elle et (ou) sa fille étaient plus belles que les Néréides.

Poséidon, mis au courant, pour se venger envoya un monstre marin dévaster Philistia.

Pour empêcher cette catastrophe, son père Céphée, écoutant l'oracle, enchaîna Andromède nue à un rocher près du rivage en vue de sacrifier sa fille au monstre marin.

Pendant ce temps, Persée, revient de son aventure contre Méduse, la Gorgone au regard pétrifiant, qu'il a tué astucieusement en présentant un bouclier poli comme un miroir.

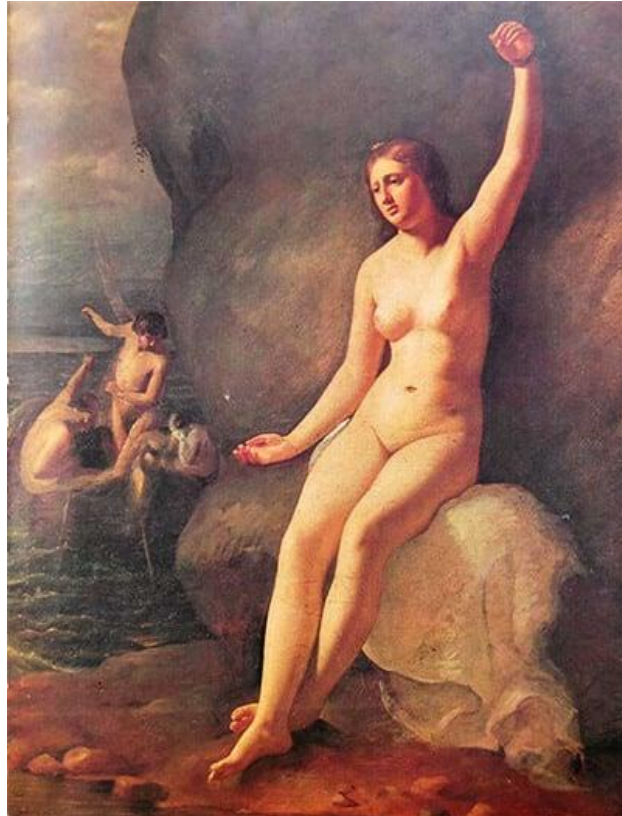

Ainsi la Gorgone fut elle-même transformée en pierre. En voyant Andromède mis en pâture au monstre marin, Persée tombe immédiatement amoureux et vole à son secours.

Il terrasse le monstre marin en lui présentant la tête de la Gorgone Méduse, qui se pétrifie sur place. En récompense, Persée reçut la main de la princesse Andromède. Cassiopée, Andromède, Persée, Pégase furent placés dans le ciel afin que personne n'oublie cette histoire.

Isis



Isis Déesse mythique de l'Égypte antique. Le plus souvent, elle est représentée comme une jeune femme, la tête entourée des douze étoiles du Zodiaque comme la vierge marie dans la tradition chrétienne, et les pieds posés sur un croissant de lune.

Une autre façon de dépeindre Isis, couronnée ou bien par un trône ou bien par des cornes de vache incluant un disque de soleil. Elle est la sœur et l'épouse du roi Osiris, un être généreux qui plaça son règne sous le signe de l'harmonie cosmique.

Ce temps heureux prend subitement fin avec l'assassinat d'Osiris lors d'un complot organisé par son frère Seth, un dieu violent et jaloux. Osiris, tué et dépecé par son frère Seth, est caché dans les marécages.

Isis, après une longue quête, retrouve son mari et rassemble ses membres éparpillés. Isis, la grande magicienne funéraire, momifie Osiris et le ressuscite.

Par la suite, Isis s'unit à la momie d'Osiris et conçoit le chétif Horus. Avec Isis tout parvient à la lumière et la renaissance, c'est pourquoi elle représente la fertilité et la maternité et tant que gardienne de l'enfant sacré.

Lilith



L'histoire de Lilith débute aux origines du monde, lors de la création de l'humanité. Lilith fut créé en même temps qu'Adam, avec la même argile, et donc l'égale de l'homme.

En conséquence, elle refuse de se tenir sous lui quand ils font l'amour, ce qui provoque une dispute.

Devant les plaintes d'Adam, Dieu envoie les 3 anges de la Médecine (Snvi, Snsvi et Smnglof), pour essayer de la raisonner.

Mais Lilith, s'obstine. Elle est donc celle qui dit non à la fois à la position que lui propose l'homme dans leur couple et à la tentative de réconciliation de Dieu lui ordonnant de se plier au désir de l'homme.

Du coup, des ailes lui poussent, et elle abandonne Adam et l'Éden. Pour la punir,

Dieu la condamne à voir tous ses enfants mourir à la naissance. Désespérée, elle décide de se suicider.

Dieu est à la fois mâle et femelle. Ève, contrairement à Lilith, fut créée plus tard, à partir d'une des côtes (un des côtés ?) de son époux.

Lilith, est répudiée, puis chassée du paradis par Yahvé, parce qu'insoumise à son époux, et sexuellement libérée. Diabolisée, elle est désormais en enfer la concubine des démons, incarne l'appétit sexuel féminin, et est la reine des succubes, ces démons féminins qui vampirisent l'énergie sexuelle des hommes dans leur sommeil. Elle est un avatar déchu de la grande Déesse-Mère universelle.

Aux temps bibliques, elle est une représentation symbolique du matriarcat préexistant au patriarcat. Au niveau des astres, elle est mise en rapport avec la Lune.

Le mythe d'Hercule dans la Vierge



La cueillette des pommes d'or du jardin des Hespérides

C'est aux confins du monde que l'on trouve le Jardin des Hespérides, portant le nom des filles du géant d'Atlas et d'Hespéris. Elles sont au nombre de trois : Églé, Érythie et Hespérie.

Offert par Gaia, la mère universelle, à Héra en cadeau de noces pour son Mariage avec Zeus, ce verger magnifique et décrit comme incomparable à nul autre endroit, est précieusement gardé par les Hespérides. Il se situe en bordure du monde où le soleil se couche.

Mais si on connaît surtout ce lieu c'est pour son pommier aux fruits d'or. En effet, c'est Héra qui planta cet arbre splendide. Et afin de le protéger encore mieux, elle choisit d'y placer le serpent dragon Ladon aux cents têtes, monstre titanesque. Ainsi le serpent vit enroulé autour de l'arbre, prêt à dévorer quiconque voudrait dérober les pommes d'or.

Héraclès / Hercule reçoit l'ordre de cueillir les pommes d'or. Eurysthée, son instructeur le met en garde contre le monstre Ladon.

Héraclès franchit le détroit de Gibraltar d'où s'élèvent les colonnes à son nom, afin de rencontrer le Titan Atlas, car ce dernier est le seul à pouvoir l'aider dans sa quête des pommes d'or poussant dans ce fabuleux jardin des Hespérides situé dans cette région extra-océanique réservée uniquement aux immortels.

Après avoir fouillé toute la planète, Hercule arrive sur la pointe nord du continent africain, et découvre l'immense Atlas à l'est courbé sous le poids de la voûte céleste qu'il est chargé de supporter depuis la défaite des Titans contre les dieux de l'Olympe. Atlas écoute les raisons de sa visite et lui propose de se rendre lui-même au jardin des Hespérides pour y cueillir trois pommes d'or mais à deux conditions.

La première est qu'Héraclès tue le dragon serpent Ladon, et la deuxième qu'il le remplace pour porter le fardeau de la voûte céleste. Ce dernier accepte et endosse sur ses épaules le poids du ciel tandis qu'Atlas part chercher les fruits d'or. D'une seule flèche, il transperce les cent têtes du monstre qui meurt d'un seul coup.

Après plusieurs heures d'attente, Atlas réapparaît avec trois fruits d'or à la main. Atlas se propose d'aller porter lui-même les pommes à Eurysthée. Conscient du risque qui pèse sur lui, Héraclès utilise une ruse, il feint d'accepter le service du Titan et le prie de reprendre le poids

du ciel, pour quelques instants seulement, le temps de trouver un bon coussin pour ses épaules.

Atlas pose les pommes d'or sur le sol et reprend la voûte céleste en toute confiance ; mais quand il aperçoit Héraclès ramasser les fruits qu'il a cueillis et s'éloigner avec un geste d'adieu, il se rend bien compte qu'il a été piégé.

Le héros rapporte les pommes d'or à Eurysthée à l'autre bout du monde, mais l'instructeur ne peut conserver des objets aussi sacrés : Athéna les replace donc dans leur jardin.

Explication du mythe

Dans le jardin d'Éden, le serpent donne à Ève, une seule pomme qui symbolise la séparativité. Après y avoir goûté, elle prend conscience du monde matériel et avec lui de la notion de bien et de mal lié aux mondes des sens.

Dans ce travail, Hercule doit rapporter plusieurs pommes, équivalent à la multitude de connaissances nourries par l'arbre de vie. Ce dernier menant à la sagesse, l'unification du corps, de l'âme et de l'esprit (représenté par les 3 pommes).

Le jardin représente notre inconscient qui est un puit de sagesse et de connaissance sans fin. Mais son entrée est bien gardée : en premier lieu avec le Ladon qui représente le gardien du seuil.

Il faut être prêt pour avoir accès à la connaissance sacrée. En second lieu par les Hespérides, des nymphes représentant la pureté, la sagesse. Acquérir la sagesse, le discernement, la dévotion, l'amour pour son prochain sont des qualités permettant l'ouverture du cœur, qualités inhérentes au signe de la Vierge.

Donc lorsque Hercule rapporte les pommes d'or à Eurysthée à l'autre bout du monde, ici le monde conscient, il n'est pas recommandé de divulguer cette connaissance sacrée à tout le monde c'est pour cela qu'Athéna replace les pommes d'or dans le jardin (l'inconscient).

“Ne donnez pas de choses saintes aux chiens, et ne jetez pas vos perles aux pourceaux, de peur qu'ils ne les foulent aux pieds, ne se retournent et ne vous déchirent”. Expression tirée de la Bible, Évangile de Matthieu, Chapitre 7, Verset 6

Les perles ici représentent la connaissance sacrée, cela signifie dans cette parabole, que les perles de la connaissance et de la sagesse doivent être préservées face à l'ignorance.

En effet, Il est certain que toute bonne chose n'est pas toujours bonne à dire n'importe où n'importe comment et à n'importe qui. Nous sommes nombreux à avoir fait l'expérience de vouloir aider une personne, et que cette aide que nous avons apportée se soit finalement retournée contre nous. Soit La personne n'était pas prête à entendre ou n'éprouvait pas le besoin d'être aidée. On ne peut pas aider quelqu'un contre son gré.

Pour finir, Atlas, le sauveur du monde, est libéré par Hercule, inspiré par le sens du service de l'âme. Notion de dévouement que l'on retrouve dans le signe de la Vierge. En effet dans la vierge, signe de la naissance de l'amour universel, la première démarche vers l'âme est représentée par l'attention portée à autrui et le pouvoir d'aider.

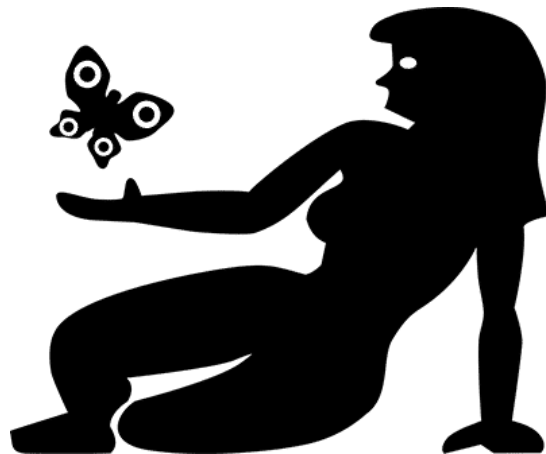

Mieux comprendre le signe de la Balance



Du 23 Septembre au 22 Octobre

- Le Signe Balance est **un signe d'air, cardinal et yang.**
- C'est le septième signe du Zodiaque
- Il représente **la maison VII**
- IL est **gouverné par Vénus**, planète de l'amour, de l'art...
- Jour : **Le Vendredi**
- Nombre : 8
- Lame Tarologie : Arcane 8, LA JUSTICE
- Métal : **Cuivre**
- Pierre : Chrysolithe
- Sel minéral : Phosphate de sodium (natrum phos)
- Couleur : rose, vert pale, bleu ciel
- Les organes concernés sont : **vessie, reins, lombaires.**

Qualités de la Balance

- Adaptabilité, ingéniosité, lucidité, discernement
- Raffinée, gracieux, sociable, harmonieux
- Charme, élégance, séduction, attrait magnétique
- Goût de la douceur, sensualité
- Sens de l'hospitalité, accueil spontané, sympathie
- Conciliation, adaptabilité, joie de vivre
- Diplomatie, flexibilité
- Extraversion



Défauts de la Balance

- Absence de volonté, indécision
- Passivité, malléabilité
- Manque de combativité
- Versatilité, instabilité
- Difficulté d'adaptation
- Insouciance, superficialité, opportunisme
- Manque de chaleur, de communication
- Difficulté d'affirmation, dilettantisme



Physiologie de la Balance



Les organes concernés sont Les lombaires, les reins

La Balance est le signe de la beauté. C'est parmi ce signe que l'on trouve les plus jolies femmes.

Vous êtes sensible à l'esthétique. Ce signe toujours en quête d'harmonie se reflète dans le corps qui est en général harmonieux, gracieux, bien proportionné.

En tant que Balance, vous soignez votre aspect extérieur, cherchant à apparaître sous votre plus beau jour.

Vous n'aimez pas vous salir les mains. L'effort physique à grande dose ne vous convient guère et d'ailleurs vous ne cherchez pas à vous y prêter.

Les maladies les plus fréquentes sont celles affectant les reins.

Attention aux sucreries que vous adorez si vous souhaitez conserver votre ligne. Pour autant vous savez mesurer et par conséquent êtes capable de suivre un régime équilibré.

Psychologie de la Balance

Votre signe est symbolisé par une Balance avec ses deux plateaux en équilibre et donc précaire. Ces deux plateaux penchent alternativement d'un côté et de l'autre. De même, vous pesez le pour et le contre, aussi votre jugement est généralement bon.

Communication, sens de la justice

La Balance étant un signe d'air, vous avez un profond besoin de communiquer et de recevoir des stimulations extérieures pour ne pas vous ennuyer : lecture, discussions, autres rencontres. Vous avez le sens de l'argumentation, de l'équité, de la justice et dans ce signe plus qu'ailleurs, nous trouvons des métiers d'avocats, de juges ou de magistrats.

Plus que tout, vous recherchez constamment l'équilibre en toutes choses. Un peu comme le funambule marchant en équilibre sur son fil penchant d'un côté puis d'un autre. **EQUILIBRER** est le mot qui exprime le mieux votre signe.



Indécision, caractère changeant

Il est important pour vous de passer à l'action et de surmonter votre crainte de commettre une erreur.

Votre plus grande faiblesse est votre indécision. Vous êtes épris de justice et plus que quiconque vous pourriez souffrir d'une injustice commise que ce soit envers vous ou tout autre personne.

Et par ailleurs vous vous efforcez de rétablir la justice, qui peut même vous entraîner dans des procès.

Votre caractère est changeant, ceci est dû au fait que vous êtes toujours à osciller d'un côté et de l'autre. Parfois optimiste et enthousiaste et à d'autres moments triste et pessimiste, voire même sceptique.

Sensible à l'opinion et aux critiques des autres, vous cherchez à plaire et vous montrer aimable avec tous. Cependant vous êtes l'un des signes les plus critiqués de par votre sens de la justice, votre haute valeur morale. De plus, vous ne pouvez donner satisfaction à tout le monde.

Conciliation, sociabilité

Vous recherchez constamment la paix et l'harmonie en faisant preuve de tolérance et de compassion. Vous évitez par-dessus tout, les sources de conflit. D'ailleurs vous jouez souvent à merveille le rôle de médiateur. Vous avez besoin des autres pour satisfaire votre besoin de communication.

Pour faire régner l'harmonie autour de vous, vous avez des talents de conciliateur. Votre générosité et votre capacité d'écoute fait de vous un conseiller exceptionnel. Étant de nature coopérative, vous n'avez aucune difficulté à travailler en équipe. D'ailleurs vous avez besoin d'être en groupe, vous recherchez la compagnie et fuyez la solitude.

La Balance est gouvernée par la planète Vénus, la planète de l'amour et de la beauté. Cela vous rend généralement agréable, aimable, charmant, sociable. Elle vous attire vers la beauté, l'esthétique, l'harmonie et par conséquent, vers les arts et surtout la musique. Cela peut être aussi la peinture, le théâtre...

Vie Sentimentale de la Balance



Vous êtes de **nature affectueuse** et vous avez donc un besoin d'union. **Sensible et tendre**, vous aurez des affections intenses.

Dans ce domaine comme dans un autre, vous cherchez l'équilibre, ce qui vous pousse à tendre vers le mariage ou l'union libre. La Balance étant le signe des alliances, il s'avère que votre union jouera un rôle capital dans votre vie.

Cependant il est possible que vous soyez long à vous décider ou que vous ne sachiez pas vous décider. Que d'hésitations dans le choix de votre partenaire ! Il faut souvent vous bousculer, vous mettre au pied du mur. Mais dans la plupart des cas, la vie, les circonstances s'en chargeront.

Par ailleurs, vous êtes sensible à la flatterie. Vénus qui régit votre signe vous apporte la grâce et la douceur et tient une grande part dans vos conquêtes. Que vous soyez un homme ou une femme Balance, vous accordez une grande importance à la beauté physique dans le choix de votre partenaire.

Attention cependant, la Balance étant aussi le signe des discordes, il y a assez fréquemment des brouilles avec les proches et le conjoint/e. La réussite en amour est parfois instable et n'est pas toujours assurée.

La femme Balance



La femme Balance est coquette, jouisseuse, élégante et voluptueuse. Elle est d'une compagnie très agréable.

Comme c'est la planète Vénus qui gouverne ce signe, la femme Balance apporte la douceur et le charme partout où elle passe.

Elle est particulièrement attirée par les belles choses de la vie, et de par ce fait aime les endroits raffinés, comme par exemple un restaurant avec un beau cadre et une excellente nourriture ou encore un vêtement à la mode la mettant en valeur...

En amour, elle a besoin d'être amoureuse car elle a peur d'être seule. Et cela lui fait beaucoup de bien.

Madame Balance sait apprécier la beauté masculine et portera ses préférences vers un homme élégant et de bon goût.

Elle va rechercher des points communs comme l'envie de communiquer, d'échanger mais aussi de s'amuser et de se divertir.

Elle recherche un partenaire qui soit capable de lui apporter la tendresse et la sécurité dont elle a besoin

L'Homme Balance

L'homme Balance a un charme fou en plus d'être un excellent communicant. Il sait manipuler son monde en amenant les autres à prendre ses propres décisions.

Au niveau affectif, l'homme balance fluctue beaucoup avec ses émotions. On peut dire que de ce côté-là, la stabilité ne règne pas en maître.

En revanche, coté travail, il est beaucoup plus stable. Respectant la hiérarchie, l'homme Balance est patient, persévérant et accepte les tâches difficiles. Son tact et sa diplomatie lui permettent par ailleurs de gravir les échelons.

Doué pour arrondir les angles, l'homme Balance n'a pas beaucoup d'ennemis. Fuyant les conflits, il ne se mettra jamais personne à dos. Il sait les flatter, par contre il n'est pas très doué dans les longues et profondes relations.

L'homme Balance a un besoin viscéral de s'unir. Donc en amour, il ne cessera de chercher que lorsqu'il aura trouvé sa partenaire. Il s'investit alors pleinement dans sa relation avec la passion qui l'anime.

Le mariage ne lui fait pas peur. Au contraire cela représente pour lui comme une certaine forme d'accomplissement. Il recherche chez sa compagne une femme loyale, honnête et romantique.



Les affinités et compatibilités avec le signe Balance



Le signe de la Balance et les relations

Attention, ces indications revêtent un caractère d'ordre général. Elles restent à être confirmées par l'ensemble du thème en tenant compte des autres facteurs révélés par les horoscopes détaillés des deux personnes en cause.



Bonne entente naturelle avec :

Que ce soit en affaires, en amitié ou en amour, vous aurez davantage de chance de vous entendre avec les personnes signes suivants.

Le signe opposé et complémentaire de la Balance est **le Bélier** (20 mars – 20 avril). Votre signe d'air a des affinités par complémentarité élémentaire avec ce signe de Feu qui lui est opposé.

Cette combinaison est encore meilleure si l'homme est Bélier et la femme Balance. En effet les natifs du Bélier sont gouvernés par Mars, une planète assurément masculine et les natifs de la Balance sont gouvernés par Vénus, une planète Féminine.

Bonne entente naturelle avec les deux autres signes de Feu que sont **le Lion** (23 juillet – 22 aout) et **le Sagittaire** (22 novembre – 21 décembre).

Votre Signe d'Air offre également des affinités par complémentarité élémentaire avec les deux autres signes de d'air que sont **le Gémeaux** (21 mai – 21 juin) et **le Verseau** (21 janvier – 18 Février).

En effet, ces deux signes d'air ont comme intérêt commun avec le vôtre, le même désir de communiquer, d'échanger, de partager. Le Gémeaux léger et bavard s'accorde bien avec la Balance douce et insouciante. Le verseau, amical, communicatif et compréhensif plait à la Balance qui aime les échanges fluides basés sur la tolérance.

Enfin vous aurez des affinités mais planétaires cette fois avec le signe du **Taureau** (21 avril – 20 mai) car ces deux signes sont des lieux de prédilection de la même planète Vénus, qui vous apportera simultanément le gout de l'art, de la beauté, de l'esthétique.

Ces deux signes cherchent avant tout l'équilibre et l'harmonie au sein d'un couple. Dans cette dernière combinaison l'entente sera encore meilleure si c'est la femme qui est Taureau et l'homme Balance. Car votre Signe est de nature masculine (yang) alors que le Taureau est de nature féminine (yin).

Des efforts à faire avec :

Par contre entente délicate avec **le Capricorne** (22 décembre – 21 janvier) et **le Cancer** (22 juin – 22 juillet).

En effet la Balance chaleureuse et sociable risque de trouver le Capricorne froid et distant. Quant au Cancer, qui est un signe parfois boudeur, casanier et manquant de communication, la Balance n'y trouvera pas son compte.

De plus il pourrait se montrer jaloux face à la sociabilité de la Balance qui aime sortir et plaire.

Avec une personne du signe de la Balance

Ce qu'il convient de faire



- Évitez le plus possible les disputes. En effet, la Balance a horreur des conflits et a tendance à prendre la poudre d'escampette plutôt que de vivre une confrontation.
- N'oubliez pas les dates importantes, anniversaire, date de rencontre. La Balance a besoin d'attention et de délicatesse et peut être rancunière.
- Soyez romantique, la Balance est très sentimentale. Influencée par Vénus, elle aime boire, manger, sortir dans des restaurants bien décorés et raffinés, Offrez-lui des fleurs, parfums...
- Entourez là de belles choses, la Balance aime les belles choses et tout ce qui a trait à l'art.

- Prenez les situations en main. La Balance étant souvent dans l'indécision choisissez à sa place, le lieu de sortie, ou le nom d'un film au cinéma.
- Échangez, menez une conversation riche et profonde, la Balance aime les débats.
- Flattez là, à condition que cela soit sincère, bien sûr ! La Balance aime les compliments.
- Soyez sociable, raffiné (e), élégant(e), elle accorde beaucoup d'importance à l'apparence physique.
- Ayez de l'intérêt pour la musique ou l'art, elle adore cela !
- En amour, soyez patient. La balance a du mal à s'engager par indécision qui est sa faiblesse.
- Soyez loyal(e) et honnête, délicat(e) et sentimental(e) tout comme elle.

Ce qu'il vaut mieux éviter



- Ne la critiquez pas, la Balance est assez sensible à la critique, surtout s'il s'agit de son apparence.
- Ne soyez pas jaloux, la Balance étant l'un des signes les plus sociables du zodiaque, elle ne peut s'empêcher de parler et de plaire à tout le monde lors des sorties mondaines. Mais ce n'est pas pour autant qu'elle vous ignore.
- Ne soyez pas en retard.
- En amour, ne renoncez pas car il y a de l'espoir. La Balance aspire à une relation longue et , bien entendu, harmonieuse.
- Ne vous attaquez pas à son besoin de plaire, cela fait partie intégrante de son fonctionnement psychique.
- Ne jugez pas la Balance, c'est ce qu'elle redoute avant toute chose, le jugement des autres.
- Évitez d'en faire des tonnes, la balance est tout en mesure et en finesse. Elle n'aime pas les grandes déclarations en pompe sur les places publiques.
- Ne vous installez pas dans une routine, si vous voulez une relation longue et durable.

Quels cadeaux offrir au signe Balance ?

Si vous voulez faire plaisir aux Balances, offrez-leur des fleurs, du parfum, des chocolats, un objet d'art ou de décoration, en tout cas que ce soit avant tout de beau et bon gout, tout ce qui contribue à rehausser l'élégance, parure, habillement...

S'il s'agit d'un livre, offrez-lui quelque chose en rapport avec la mode, la décoration, le droit, la réussite de son mariage ou de son relationnel.

La mythologie rattachée au signe de la Balance

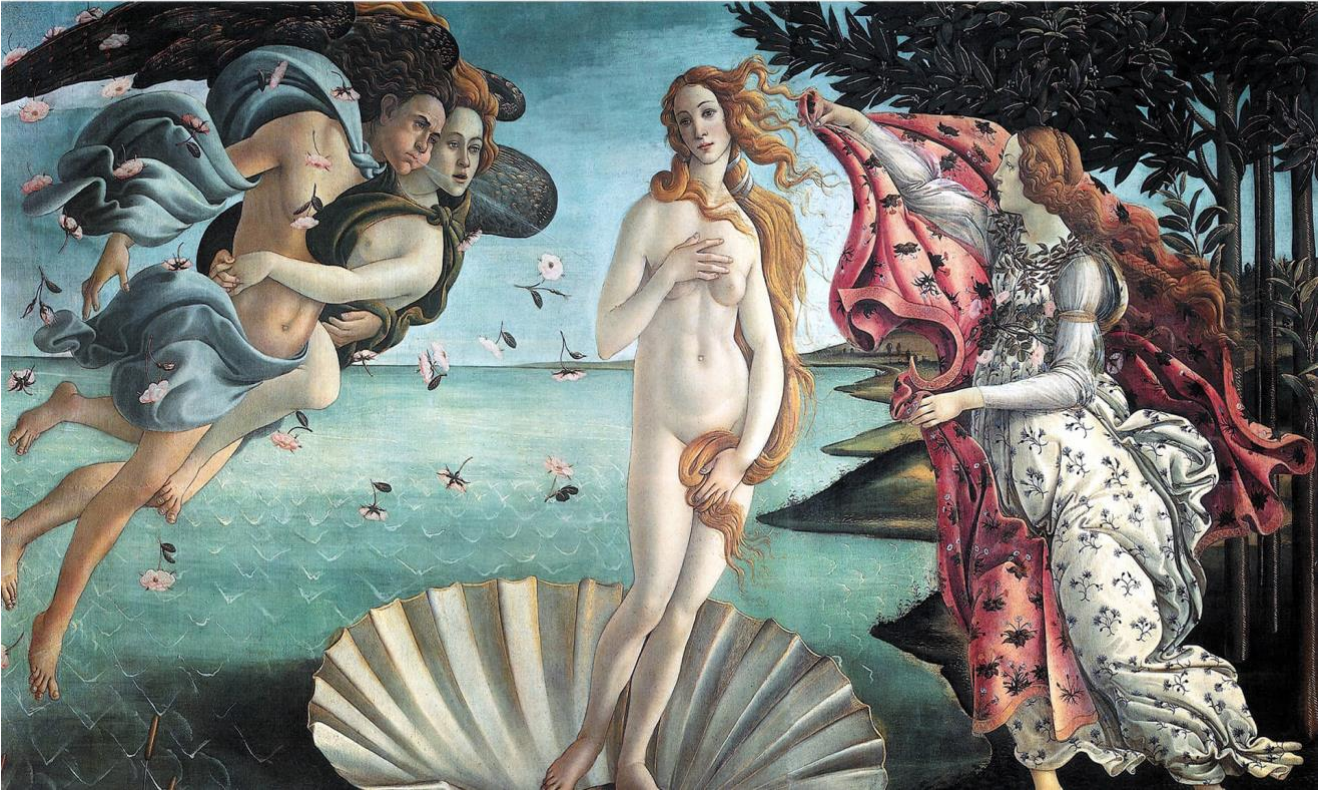

La planète qui régit le signe du Taureau est Vénus.

Vénus La Déesse de l'Amour

Vénus dans la Mythologie

Dans la mythologie, gréco-latine, nous retrouvons VENUS, déesse de la beauté et de l'amour. Les organes génitaux d'Ouranos, furent tranchés par son fils Chronos et jetés dans la mer.



De cet écume de la mer naissant, fut engendré le principe féminin d'attraction, et de là, naquit Uranie – Aphrodite, déesse de l'amour, de la beauté allant jusqu'à l'attirance sexuelle.

Lorsqu'elle toucha terre, des fleurs poussèrent sous ses pas. Sa ceinture d'or incitait tous les Dieux à l'amour, à l'exception des chastes Déesses, Athéna, Artémis et Hestia.

Hermès vola sa sandale d'or et Aphrodite dut se donner à lui pour la récupérer ; de leur union naquit donc Hermaphrodite, à la fois de nature féminine et masculine, l'androgyné divin.

Vénus et la pomme d'or

Eris, reine de la discorde, s'invite aux noces de Thétis et de Pelée et ramène avec elle une pomme d'or qu'elle laisse tomber. Dessus est marquée « destinée à la plus belle déesse de l'Olympe ». Héra, Aphrodite et Athéna revendiquent ce droit et demandent à Zeus de choisir. Ce dernier refuse et les envoie à Pâris, qui devient l'arbitre du conflit. IL choisit Aphrodite qui lui promet l'amour d'Hélène, la plus belle des femmes. Cette histoire est à l'origine de la guerre de Troie.

Vénus et Ares / Mars

Épouse de Héphaïstos / Vulcain, le Dieu le plus laid de l'Olympe, Aphrodite le trompe avec Mars, Dieu de la guerre et du conflit. Son époux les enferme alors tous les deux dans un filet invisible et ils sont bientôt la risée des Dieux. Aphrodite met au monde Cupidon et Harmonie, l'Amour mais aussi Deimos, la terreur et Phobos, la crainte.

Le mythe d'Hercule dans la Balance

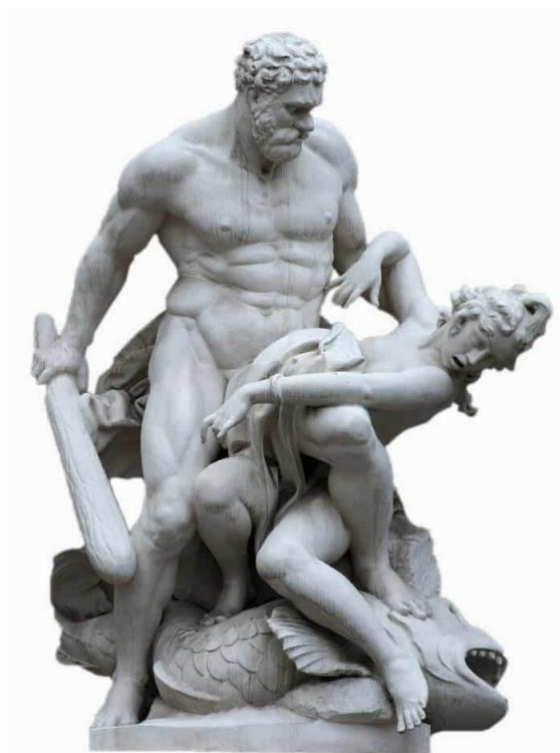

La prise de la ceinture d'Hippolyte, reine des Amazones

Dans la mythologie grecque, Hippolyte ou Hippolyte est une reine des Amazones, fille d'Arès / Mars, Dieu de la guerre.

Une fois l'an, les femmes amazones, guerrières, adorant la Lune – l'illusion et la matière et Mars – le conflit et la Guerre, se retrouvent devant l'autel.

Hippolyte porte la ceinture d'or de Vénus, reine de l'amour, qui rend irrésistible.

Elles vont ensuite rejoindre les hommes pour procréer ou combattre.

Eurysthée demande à Hercule de s'emparer de la ceinture d'Hyppolyte, ce qu'il réussit aisément. En effet, fascinée par les exploits d'Hercule, la reine accepte de lui donner sa ceinture, Hercule est heureux de pouvoir réaliser ce travail sans verser de sang.

Cependant Héra, régente de l'âme ne l'entend pas de cette oreille. Prenant l'apparence d'une amazone, elle soulève les autres contre Hercule, en prétextant qu'il souhaite enlever leur reine.

Se croyant trahi, Hercule tue Hippolyte.

Son instructeur lui demande pourquoi il a tué la mère de l'enfant sacré, et l'incite à racheter son erreur en sauvant une autre vie.

Hercule, tenant la ceinture sur son cœur, se met en quête du chemin du retour, laissant les femmes affligées, privées de direction et d'amour.

Il apprend, en chemin, que les terres du roi de Troie, sont ravagées par un monstre marin envoyé par Poséidon / Neptune. Arrivé près des côtes rocheuses, il aperçoit le monstre prêt à dévorer Hésione, la fille du roi.

Rempli de regrets, il lui porte secours. En combattant ce dernier, il est avalé par le cétacé qu'il tue de l'intérieur, sauvant ainsi Hésione. Il rachète donc la vie d'Hyppolite.

Explication du mythe

La ceinture de Vénus symbolise l'unité réalisée après le conflit : l'union entre l'Esprit et la matière.

Malgré l'agressivité d'Hercule, la reine lui offre spontanément cette parure d'unité et d'amour. Il ne se rend pas compte que cette guerrière aspire à être transformée par l'union sacrée et croit bien faire en la tuant.

Après avoir pris sa ceinture, Hercule comprend enfin que qu'Hyppolite aspirait à l'amour de l'âme en renonçant à la séduction du corps.

Ainsi, l'origine de la guerre entre les sexes est ancienne ; elle est inhérente à la dualité de l'humanité et du système solaire. Les divorces en sont un véritable témoignage et la compétition surgit aussi bien dans les affaires qu'au foyer. (Axe Bélier – Balance)

La Balance est régie par Vénus, l'amour. Après avoir traversé bien des épreuves, le natif de la Balance équilibre toutes choses. Sa quête de vérité passe par le discernement. À force d'hésiter, il se trompe.

C'est ainsi que dirigé par le fait de bien faire, il arrive finalement à mal faire par manque de lucidité. Tout comme Hercule tuant la reine des Amazones.

Une fois l'erreur reconnue et rempli de culpabilité, Hercule tente de se racheter en sauvant Hésione du monstre marin.

Tout comme le natif de la Balance à la recherche de la paix et de l'harmonie se motivera avec réalisme pour le service et servira souvent de médiateur grâce à sa persuasion.



Mieux comprendre le signe du Scorpion



Du 23 Octobre au 21 Novembre

- C'est **un signe d'eau**, fixe et féminin et yin
- C'est le huitième signe du zodiaque
- Il représente **la maison VIII**
- Il est gouverné par **Pluton et Mars** Planètes des grands changements et de l'énergie
- Jour : **Le Mardi**
- Nombre : 10
- Lame Tarologie : Arcane 16, la maison Dieu
- Métal : **Fer**
- Pierre : Topaze
- Sel minéral : Sulfate de Calcium
- Couleur : **Rouge foncé, pourpre**
- Les organes concernés sont : **Les organes reproducteurs, la vessie**

Qualités du Scorpion

- Dynamisme, énergique, intrépide, lucide, réaliste
- Puissance de production et de réalisation, réforme
- Activité, esprit d'entreprise, travail, volonté
- Besoin de conquête
- Intérêt pour l'inconscient, gout des mystères, secret
- Capacité de métamorphose radicale, puissance de régénération, affirmation de soi à travers une lutte
- Franchise, loyauté, caractère entier, authentique
- Résistant, opiniâtre, tenace, persévérant, patient
- Colérique mais capable de self control, déterminé
- Instinct sexuel puissant, magnétique, attractif
- Envoûtant, pénétrant, intense



Défauts du Scorpion

- Passion, extrémisme
- Jalousie, trahison
- Désir intense, convoitise
- Angoissé, tourmenté
- Difficulté à pardonner, rancune
- Égoïsme, manque de sensibilité
- Sévère, cruel, sarcastique, caustique
- Hypocrisie, raillerie, critique
- Domination, pouvoir psychique sur autrui
- Esprit de Contradiction, tyrannie
- Brusque, violent, piquant, agressif
- Rancunier, esprit de vengeance





Physiologie du Scorpion

Les organes concernés sont les organes reproducteurs, la vessie

Vous avez une forte résistance physique que vous dépensez sans compter. De plus, il est vrai que vous récupérez facilement.

Vous êtes très dynamique. Votre santé dépendra de l'usage que vous ferez de cette grande vitalité.

Le Scorpion que vous êtes, vous accorde une grande puissance sexuelle. Vous avez plutôt un regard pénétrant, des yeux sombres et perçants.

Bien souvent, vous possédez une voix profonde et vibrante. Votre voix associée à votre regard peut vous donner un caractère hypnotique.

Votre puissante vitalité aurait tendance à vous faire abuser des plaisirs de la chair. Il vous faudra donc apprendre, le plus tôt, le mieux à maîtriser vos instincts.

Psychologie du Scorpion

Votre signe Scorpion est **régit par les planètes Mars, Pluton**, des énergies planétaires puissantes au niveau des énergies instinctives sous-jacentes. Et sous ces facettes passionnées, se cache un concentrée d'émotions puisque votre signe est un signe d'eau.

Passion, maîtrise des émotions

Vous avez donc tendance à déborder de passions et de sentiments souvent cachés et maîtrisés. Vous êtes d'une nature secrète et ne dévoilez pas votre jeu facilement surtout dans les sentiments.

Vous avez une forte personnalité et vous ne vous laissez pas marcher sur les pieds. En outre, vous aimez contrôler les situations plutôt que les gens pour obtenir ce que vous voulez.

Sur le plan psychologique, votre instinct vous pousse à vous engager dans une quête de plus-être où l'objectif atteint ne suffira jamais. En effet, il vous faudra toujours mieux et davantage. Même si cela doit déclencher les pires tempêtes.



Dépassement de Soi, intransigeance

Vous aurez donc toujours tendance à aller plus loin et à dépasser vos propres limites.

Ainsi toute votre énergie est tendue vers la réussite d'un but, qui une fois atteint, ne vous intéresse plus, un peu comme l'enfant qui veut absolument un jouet et qui une fois acquis le délaisse pour un autre.

C'est votre nature ! Extrême vous vous empressiez de détruire, pour reconstruire à nouveau.

C'est pour cela que votre Signe Scorpion est par excellence le signe des grandes transformations, des grandes remises en question.

Face aux autres, vous avez tendance à être d'une grande intransigeance, les obligeant toujours à donner le meilleur d'eux même. Votre parole peut être sarcastique et tranchante.

Lucidité, autodestruction, puissance de régénération

De plus vous êtes toujours dans cette quête de plus-être, votre instinct vous donnera l'élan nécessaire qui consiste à aller au-delà des apparences pour découvrir le sens caché des choses.

À ce titre, vous développerez une grande acuité d'esprit, une perspicacité, une lucidité, ainsi qu'un vif intérêt pour toutes les questions existentielles, les mystères, la magie, l'occultisme, l'inconscient, toutes les choses cachées. Vous êtes en général un fin psychologue.

Ainsi vous disposez aussi d'un puissant instinct de survie et pouvez même aller jusqu'à vous croire perdu ou vous auto détruire pour vous sauver in extremis et vous ressourcer grâce à votre puissance de régénération.

En ce sens, vous êtes amené à refaire vos forces dans le désespoir. Finalement en tant que Scorpion, vous incarnez un sentiment d'autosuffisance puisque vous trouvez la force dont vous avez besoin en vous. Aussi vous avez un esprit indépendant et refusez bien souvent l'aide des autres.

Affectueux, extra sensible

Vous êtes entier et loyal et vous accordez sans limite votre affection à votre entourage. Mais si quelqu'un a le malheur de vous trahir, vous ne pardonnez pas et la vengeance pour vous est un plat qui se mange froid. Vous êtes très rancunier et pouvez être violent et jaloux voire même sadique.

Complexe et manipulateur, vos proches ont du mal à vous comprendre car sous vos abords parfois violents, vous êtes d'une nature aimante. Votre sensibilité est tellement grande que vous anticipez l'agressivité extérieure. Cela vous rend nerveux. C'est la raison pour laquelle, vous piquez et attaquez le premier. Vous pouvez être très agressif.

Contradictoire, sens de l'observation

Votre signe Scorpion, est d'après beaucoup le plus mal compris de tous les signes de l'astrologie. C'est parce que vous êtes pleins de contradictions, à la fois énigmatique et lumineux, intuitif et déductif, instinctif et calculateur, obscur et clair, secret et bavard, tenace et capricieux, déterminé et hésitant. Tout cela fait de vous, une personnalité complexe aux multiples facettes.

Doté d'un sens de l'observation très aiguisée et d'une intense concentration, rien ne vous échappe, vous ne vous dispersez à faire plusieurs choses à la fois mais restez concentré sur ce que vous faites. Ainsi, vous êtes hautement capable dans les domaines d'investigations qui demandent d'analyser, de rechercher ou d'enquêter.

Vie Sentimentale du Scorpion

Vous êtes un être sensible, dynamique et plein d'attraction pour le sexe opposé. La passion, la jalousie, la rancune peuvent tour à tour vous envahir. Vous avez besoin de vous exprimer avec passion et de vivre intensément vos sentiments.

D'un tempérament secret, il est ainsi bien difficile de connaître la nature exacte de vos sentiments. Votre charme est utilisé avec conviction, si bien que cela en est presque de l'envoûtement.



La sexualité tient une très grande place. Vous êtes pourvu d'une rare puissance sexuelle qu'il vous faut assouvir comme une lutte dont vous sortirez vainqueur. Cette agressivité dans la sexualité est souvent cause de votre chute ou de votre perte.

La femme Scorpion



La Femme Scorpion a un fort caractère. L'endurance, la volonté, la ténacité sont des traits marquants chez elle.

En effet, elle n'abandonne jamais là où les autres déclarent forfait. Les défis et les situations extrêmes ne lui font pas peur bien au contraire. Elle se sent alors vivante.

Elle n'a pas que des amis car perfectionniste, ambitieuse et exigeante, elle peut rapidement devenir très piquante si tout ne fonctionne pas comme elle veut.

Dotée d'une grande énergie, la Femme Scorpion déteste la paresse et a besoin de bouger.

Dans son travail elle possède une grande force de persuasion. Mais son énergie débordante peut parfois devenir agaçante et la femme Scorpion ne se remet que très rarement en question.

Intelligente et audacieuse, La femme Scorpion réussit tout ce qu'elle entreprend. Naturellement charismatique, Elle impressionne par son assurance et sa rigueur.

Dotée d'un esprit d'analyse très aiguisée, La femme Scorpion est capable de détecter très facilement le point faible des autres. Cette capacité intuitive lui ouvre des portes sur des métiers tels que chercheuse scientifique ou détective privée. Elle sait être à l'écoute et garder des secrets.

Que ce soit en amour ou en amitié, la femme Scorpion est loyale et fidèle. Elle est une partenaire idéale capable de sacrifices et de dévouements pour l'autre. Elle a envie de le rendre heureux.

Attention cependant, elle a horreur de l'hypocrisie et du mensonge, même au risque de provoquer parfois des disputes.

La femme Scorpion n'est pas du genre mi-figue mi-raisin. Elle vous aime passionnément ou vous déteste au plus haut point. Fascinante et captivante, elle ne laisse personne indifférent et fait parfois peur aux autres femmes.

Dotée d'un charme et d'un pouvoir de séduction sans limites, la Femme Scorpion sait parfaitement comment mettre ses atouts en valeur à tel point qu'il est difficile de lui résister. Sa sexualité prend d'ailleurs une place prépondérante dans sa vie.

L'Homme Scorpion



Pour l'homme Scorpion, les femmes ont une place essentielle dans leur vie.

En amour il est énigmatique et insondable, autant dire qu'il recherche exactement le même type de partenaire que lui-même, une sorte d'alter ego capable d'envisager le monde affectif d'une manière identique.

Si la partenaire de l'Homme Scorpion ne suscite pas assez son intérêt, il peut être infidèle sans culpabilité aucune car son épanouissement passe par la passion charnelle.

En revanche, s'il tombe vraiment amoureux, l'homme Scorpion peut aussi se montrer très généreux et n'a pas peur de s'investir dans une vraie relation de couple.

Il cherche avant tout à être aimé, valorisé et pour cela il a tendance à masquer ses sentiments : l'homme Scorpion n'aime pas être percé à jour.

L'homme Scorpion est un grand perfectionniste. Il soigne son image et le regard des autres est souvent essentiel pour lui. Il recherche la reconnaissance de ses pairs et, pour cela est prêt à de nombreux sacrifices.

L'homme Scorpion est ambitieux, déterminé et passionné. Il ne fait pas dans la demi-mesure. C'est tout ou rien, que ce soit en amour ou dans le travail. IL est travailleur, ambitieux, et méticuleux. L'homme Scorpion sait ce qu'il veut et ne reste jamais longtemps inactif.

Dans les relations, il aime la discrétion et possède son jardin secret. Il n'aime pas forcément être le centre de l'attention et s'il se sait découvert, il est alors piquant. Il ne se montrera jamais hypocrite, quitte à faire mal en disant ce qu'il pense.

C'est pour cela que La diplomatie n'est pas son fort, lorsqu'il a quelque chose à dire, il le dit sans fioritures. N'oublions pas que le Scorpion est un animal qui a un Dard qui sert à piquer son adversaire lorsqu'on lui marche dessus.

Les affinités et compatibilités avec le signe Scorpion



Le signe du Scorpion et les relations

Attention, ces indications revêtent un caractère d'ordre général. Elles restent à être confirmées par l'ensemble du thème en tenant compte des autres facteurs révélés par les horoscopes détaillés des deux personnes en cause.

Bonne entente naturelle avec :



Que ce soit en affaires, en amitié ou en amour, vous aurez davantage de chance de vous entendre avec les personnes des signes suivants.

Le signe opposé et complémentaire du scorpion est **le Taureau** (21 Avril – 20 Mai), signe de terre. Votre signe d'Eau a des affinités par complémentarité élémentaire avec ce signe de Terre qui lui est opposé.

Cette combinaison sera meilleure encore si l'homme est scorpion et la femme taureau. Car Mars planète masculine gouverne le scorpion et vénus planète féminine gouverne le taureau.

Le signe scorpion étant un signe d'eau vous aurez par conséquent des affinités avec les deux autres signes d'eau qui sont **le Cancer** (22 juin – 22 juillet) et **le Poisson** (19 Février – 20 Mars). En effet, tous les signes d'Eau ont comme point commun la sensibilité et l'altruisme.

Bonne entente aussi avec les deux autres signes de terre qui sont **la Vierge** (24 Aout – 22 Septembre) et **le Capricorne** (22 Décembre – 21 Janvier).

Enfin vous avez aussi des affinités avec **le Bélier** (20 Mars – 20 Avril) puisque ces deux signes offrent des traits communs avec la même planète mars qui a élu domicile dans le scorpion mais aussi dans le bélier.

Des efforts à faire avec :

Les affinités du signe Scorpion sont plus sensibles avec les signes du **Verseau** (21 janvier – 18 Février) et du **Lion** (23 juillet – 22 août), surtout si les 2 soleils des deux signes forment un carré respectif

Avec une personne du signe du Scorpion

Ce qu'il convient de faire



- Soyez dévoué à une cause. Le scorpion vous respectera davantage si vous annulez un rendez-vous plutôt que de laisser tomber votre cause.
- Chouchoutez-le de temps à autre.
- Mettez tout votre cœur dans ce que vous faites. Donnez tout ce que vous avez. Soyez passionné.
- Soyez aventureux, faites ce que vous n'avez encore jamais fait.
- Restez toujours calme.
- Soyez écrivain et orateur ; le Scorpion est fasciné par les mots.

Ce qu'il vaut mieux éviter



- Ne flattez jamais un Scorpion (les lions sont les sujets de premier choix pour cela). Un mensonge ou une exagération ne lui plait pas. Il aime le compliment mais pas le manque de sincérité. C'est un détective né ; il aime découvrir des choses cachées. Il aime aller au fond des choses, exploré, découvrir. C'est pourquoi il n'aime pas l'hypocrisie.
- Ne jouez pas les martyrs. Ne soyez pas trop sensible. Il risque de vous laisser tomber pour sa « cause » et de revenir sans s'excuser, ne comprenant pas pourquoi vous ne comprenez pas.
- Ayez le sens de l'humour. Le Scorpion possède un étrange sens de l'humour et peut se moquer de vous et vos petites manies car il est un peu caustique.
- Ne lui mentez pas et ne rivalisez pas avec lui.
- Respectez sa vie privée car il aime avoir son jardin secret. Il aime s'isoler du monde et a besoin de rester seul.

La mythologie rattachée au signe du Scorpion



**Les planètes qui régissent le signe du Scorpion sont
Pluton et Mars**

Pluton / Hadès
Le Dieu des enfers

Mars / Arès
Le Dieu de la guerre

Le Phoenix renaissant de ses cendres est un des symboles rattachés au signe du Scorpion. La mort intérieure par l'épreuve initiatique mène à la seconde naissance du corps spirituel pénétré par la conscience universelle.

Cette créature est dans toutes les contrées le symbole de la résurrection et de l'immortalité.

Pluton et Mars dans la mythologie

Pluton symbole de mort et de renaissance



Dans la mythologie grecque, **Pluton / Hadès** représentait le dieu des Enfers.

Son domaine était situé dans les entrailles de la terre. Et son entrée, défendue par le chien Cerbère, était occupé par 5 lacs putrides que l'on nommait le tartare.

Sur un plan symbolique ce lieu évoque les couches les plus profondes de la conscience structurant la condition humaine. Il représente le subconscient.



Les âmes devaient traverser ces 5 lacs, dont, un nommé le Léthé provoquait l'oubli une fois passé. En effet cela veut dire que nul ne pouvait revenir sur terre sans avoir bu de son eau.

L'âme doit entièrement oublier son passé pour ne pas être encombré dans sa nouvelle incarnation. Processus de mort / renaissance.

Pluton / Hadès portait toujours un casque qui le rendait invisible aux yeux des hommes au cours de ses rares visites chez les humains. Ce fait nous révèle que son champ d'action se trouve au-delà de la conscience humaine ordinaire, dans un univers invisible

Pluton symbole de richesse et d'abondance



Pluton / Hadès régissait également la fécondité nourricière de la terre. Il avait enlevé Perséphone ou Proserpine, fille de Déméter pour la garder au fond des Enfers.

Déméter avait obtenu de Zeus qu'elle y passe la moitié de l'année, l'autre moitié étant vouée à la terre, pour la faire reflourir et offrir les moissons de céréales et de fruits nécessaires à la vie humaine. Cette descente suivie d'une remontée symbolise le perpétuel travail intérieur à accomplir.

Pluton est une énergie divine bénéfique. Voilà pourquoi ce dieu symbolise aussi la richesse et qu'on lui attribue la corne d'abondance. Il représente tour à tour l'ombre et la lumière et met en contact le ciel et la terre.

Chaque fois que l'être fait un travail d'introspection, il descend dans ses profondeurs à la recherche de qui il est puis il remonte du tréfonds de son subconscient **le trésor caché en lui** pour l'offrir à l'illumination et la lucidité de son âme.

Ainsi le dieu des morts était également un dieu nourricier, au service de la vie. Nous retrouvons donc cette capacité à mettre l'énergie de la mort en faisant d'une action apparemment destructrice, un processus de régénération.

Finalement, c'est la raison pour laquelle Pluton a une puissance de régénération extraordinaire.

Mars dans la Mythologie



Dans la mythologie romaine, Mars (l'équivalent d'Arès dans la mythologie grecque), est le dieu de la guerre, mais aussi **le dieu de la fertilité** des cultures.

Lorsque Rome devint un empire guerrier, il fut transformé en divinité de combat. Il devint **le Dieu de la guerre**, dont la force et la violence étaient incroyables.

Homère nous raconte, dans l'Illiade, que JUPITER, maître de l'Olympe, lui reproche de se plaire à la discorde, aux guerres et aux combats.

En effet, il est violent, agressif, querelleur mais il est brave et sait aussi mener ses troupes au combat. C'est un chef qui organise, dirige, entraîne.

Mars, le Bâtitteur et protecteur



S'il excelle à détruire, il sait également bâtir. Les Romains qui furent, on le sait, de grands bâtisseurs en avaient fait leur Dieu préféré. Il était donc considéré comme **le protecteur de la ville**.

D'ailleurs, avec la Vestale Rhéa Silvia, il engendra Remus et Romulus qui fondèrent plus tard la cité. Une louve sauva et nourrit les deux enfants condamnés à être noyés, car les humains ne devaient pas frayer avec les Dieux. Par la suite, le loup fut consacré à Mars.

Selon un oracle, le destin de Rome dépendait de la présence du bouclier sacré ou Ancile, descendu du ciel pendant le règne de Numa Pompilius, qui en fit onze répliques pour dissimuler l'original. C'est ainsi que le bouclier devint l'un des attributs de Mars qui donna son nom au Champ de Mars où les Romains s'entraînaient

Le mythe d'Hercule dans le Scorpion

La destruction de l'hydre de Lerne



Dans les sables mouvants et puants d'un marécage, croupit au fond d'une grotte obscure, une Hydre, un énorme dragon femelle au corps de reptile, surmonté de neuf têtes dont l'une est immortelle.

Son haleine et son sang étaient empoisonnés et lorsque l'on coupait une de ses têtes, il en repoussait aussitôt deux autres.

Hercule est chargé par Eurysthée de détruire cette bête immonde et lui dit : *“Je ne peux te donner qu'un conseil. Nous nous élevons en nous agenouillant ; nous conquérons en nous rendant ; nous gagnons en cédant.*

Hercule trouve donc le marais et le repaire de la bête se situant dans une caverne où règne une nuit perpétuelle. Mais l'hydre ne sort pas, alors Hercule trempe ses flèches dans la poix brûlante et les fait pleuvoir dans la caverne où se cache la bête hideuse.

Le monstre sort alors, ses neuf têtes crachant des flammes, bondit sur lui et tente de s'enrouler autour de son corps. Hercule lui tranche une tête mais deux autres repoussent aussitôt.

Hercule continue d'attaquer l'hydre, qui au lieu de s'affaiblir, devient plus fort à chaque assaut. Désespéré, Hercule lève les yeux, voit passer un aigle et se souvient des paroles de son instructeur. *Nous nous élevons en nous agenouillant ; nous conquérons en nous rendant.*

Rejetant sa massue, il s'agenouille, saisit l'hydre de ses mains nues et l'élève en l'air. Tenue dans les airs, sa force diminue. À genoux, il maintient l'hydre bien au-dessus de lui, afin que l'air et la lumière purifiants puissent avoir l'effet voulu. Le monstre, puissant dans l'obscurité et dans la vase, perd bientôt de son pouvoir quand les rayons du soleil l'atteignent. Elle est alors agitée de convulsions et meurt. Les neuf têtes s'affaissent en même temps, à l'exception de la tête immortelle. Hercule la coupe et l'enterre sous un rocher.

Explication du mythe

La grotte puante représente le subconscient et l'obscurité le mental inférieur. Le héros a beaucoup de mal à y découvrir ses instincts animaux et ses propres monstres.

Les neuf têtes représentent la grande illusion. À chaque fois que les désirs intérieurs sont attaqués, ils se multiplient. Ils doivent donc être élevés à la lumière de la lucidité pour être purifiés.

Combattre un ennemi aussi terrible est certes une tâche héroïque pour un fils de l'homme même s'il est aussi Fils de Dieu. Une tête coupée, et voilà qu'une autre repousse à sa place. Chaque fois qu'un désir ou une pensée inférieure est maîtrisée, d'autres les remplacent.

Hercule fait trois choses : il reconnaît l'existence de l'hydre, la cherche patiemment et finalement la détruit ; le discernement est nécessaire pour reconnaître son existence ; la patience, pour découvrir son repaire ; l'humilité, pour amener des fragments vaseux du subconscient à la surface et les exposer à la lumière de la sagesse.

Tant qu'Hercule lutte contre le monstre avec ses armes guerrières de son ego, il est incapable de le vaincre. Il doit le soulever dans les airs, pour qu'il soit touché par le souffle divin. Agenouillé humblement dans la vase, il utilise son intuition.

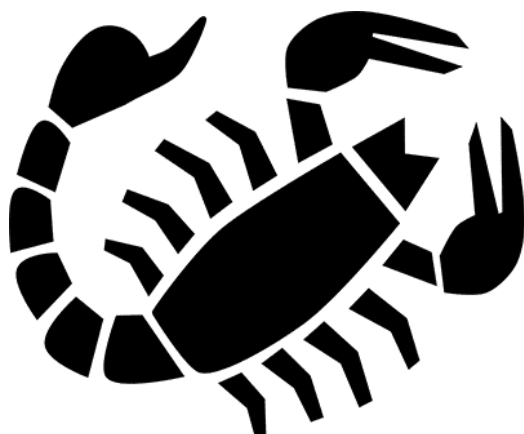

Mieux comprendre le signe du Sagittaire



Du 22 Novembre au 21 Décembre

- Le signe Sagittaire est **un signe de Feu**, mutable et masculin (yang)
- C'est le neuvième signe du zodiaque
- Il représente **la maison IX**
- Il est gouverné par **JUPITER**, planète de la chance, de l'expansion.
- Jour : **Jeudi**
- Nombre : 4
- Lame Tarologie : Arcane 7, le Chariot
- Métal : **Étain**
- Pierre : **Topaze**
- Sel minéral : Silice (Silicéa)
- Couleur : **Bleu foncé, Violet**
- Organes concernés : **Les cuisses, les hanches**, sciatique, les **centres endocriniens**, fonctions digestives et respiratoires, système hépatique et **foie**.

Qualités du Sagittaire

- Goût pour les sciences, la loi, la religion, la philosophie, la spiritualité
- Sens de la collectivité, dynamisme
- Aptitudes à organiser, à diriger, à mettre de l'ordre,
- Sens de la hiérarchie, honorable, respectable, mature
- Goût de l'aventure, de l'inconnu, voyages à l'étranger
- Très indépendant, voire même libéral
- Profond, honnête, franc, joyeux, magnanime
- Gourmand, bon vivant, épicurien, appétit de vivre
- Forte sexualité, sensuel, ardeur
- Idéaliste, optimiste, enthousiaste, joyeux, humour,
- Esprit sportif, besoin de dépassement
- Dynamique, plein d'entrain, mobile, actif
- Généreux, altruiste, adaptable, audace
- Abondance, confort, chance



Défauts du Sagittaire

- Indépendant, rebelle, révolutionnaire,
- Esprit contestataire
- Goût du risque, de l'aventure poussée à l'extrême
- Inadaptation, utopie,
- Fanatisme, dogmatisme, puritanisme
- Impulsivité pouvant mener à l'échec,
- Turbulence, soudaineté
- Instabilité, impatience,
- Insécurité
- Gourmandise exagérée,
- Goût de la noce et de la débauche, du jeu
- Jalousie, orgueil, égoïsme
- Largesse ostentatoire, brillance apparente,
- Arrogance, exubérance de gloire



Physiologie du Sagittaire

Les organes concernés sont les cuisses, les hanches, le système hépatique, le foie, les fonctions digestives.

Votre aspect extérieur inspire la fierté, la dignité, la sûreté de soi, l'autorité. Par cela, La taille est généralement grande surtout chez ceux qui sont nés en début du signe Sagittaire.



Doté(e) d'une forte vitalité, votre vigueur semble infatigable et vous récupérez très rapidement.

De plus, vous êtes d'une nature musclée surtout dans la jeunesse et la jeune vie d'adulte. Mais étant d'une nature gourmande, votre santé pourrait en pâtir.

Vous avez du mal à vous limiter dans ce que vous mangez, ce qui fait que vous aurez tendance à l'embonpoint si vous ne vous surveillez pas.

C'est ainsi que des problèmes digestifs, cholestérol, diabète peuvent survenir à l'âge moyen. Ainsi que le foie sous la dépendance de Jupiter est à ménager.

En effet, si vous exercez une situation sédentaire, ce qui est fréquent, pensez à pratiquer les sports et prenez des temps de repos car votre sommeil est important.

Faites des séjours à la campagne, au sein de la nature et contrôlez votre penchant pour la bonne chair. Ainsi vous garderez un corps svelte et tonique.

Psychologie du Sagittaire

Votre signe Sagittaire fait que vous avez besoin de vivre de manière libre, ouverte, épanouissante. La planète Jupiter qui gouverne le signe Sagittaire rend votre personnalité joviale, généreuse, optimiste, active, indépendante, entreprenante et ambitieuse. Vous avez de profondes aspirations et un idéal élevé.

Générosité, bienveillance, optimisme

Juste et charitable, votre générosité est spontanée et vous aimez rendre service. Votre signe de Feu indique un emportement facile mais vous pardonnez aussi vite. Vous avez confiance en vous, dans la vie et dans les gens.

Le mot clé vous représentant est le mot **“comprendre”**. Vous cherchez toujours à comprendre le pourquoi des choses. Votre esprit recherche, étudie, compare et s'appuyant sur des principes établis, repart en avant avec beaucoup de perspicacité.



Conformisme, sens du devoir

L'influence que Jupiter exerce sur votre signe, vous apporte la bienveillance, la complaisance et un esprit paternel. Vous êtes pacifique, juste et vous aimez l'ordre. Vous avez une nature conformiste, conservatrice et traditionnelle.

Votre principale qualité est la sincérité. Vous avez le sens du devoir et les idées larges. Toutefois vous pouvez être pointilleux sur la question d'honorabilité.

Vous aimez le beau, le noble, le luxe, le faste, les cérémonies grandioses.

Enthousiasme, idéalisme

Votre signe de feu vous pousse à parler et vous cherchez à communiquer votre enthousiasme. Vous cherchez d'ailleurs à partager votre idéal qui est très élevé.

Vous n'aimez pas que l'on vous contredise, surtout pour des détails. Car bien que vous soyez tolérants envers les autres, vous n'aimez pas perdre votre temps pour des broutilles. C'est pourquoi, vous montrez souvent une certaine impatience.

En raison de votre nature franche et loyale, vous allez droit au but. Vous vous révoltez souvent contre l'hypocrisie de la société qui vous maintient dans des carcans établis.

Vie Sentimentale du Sagittaire

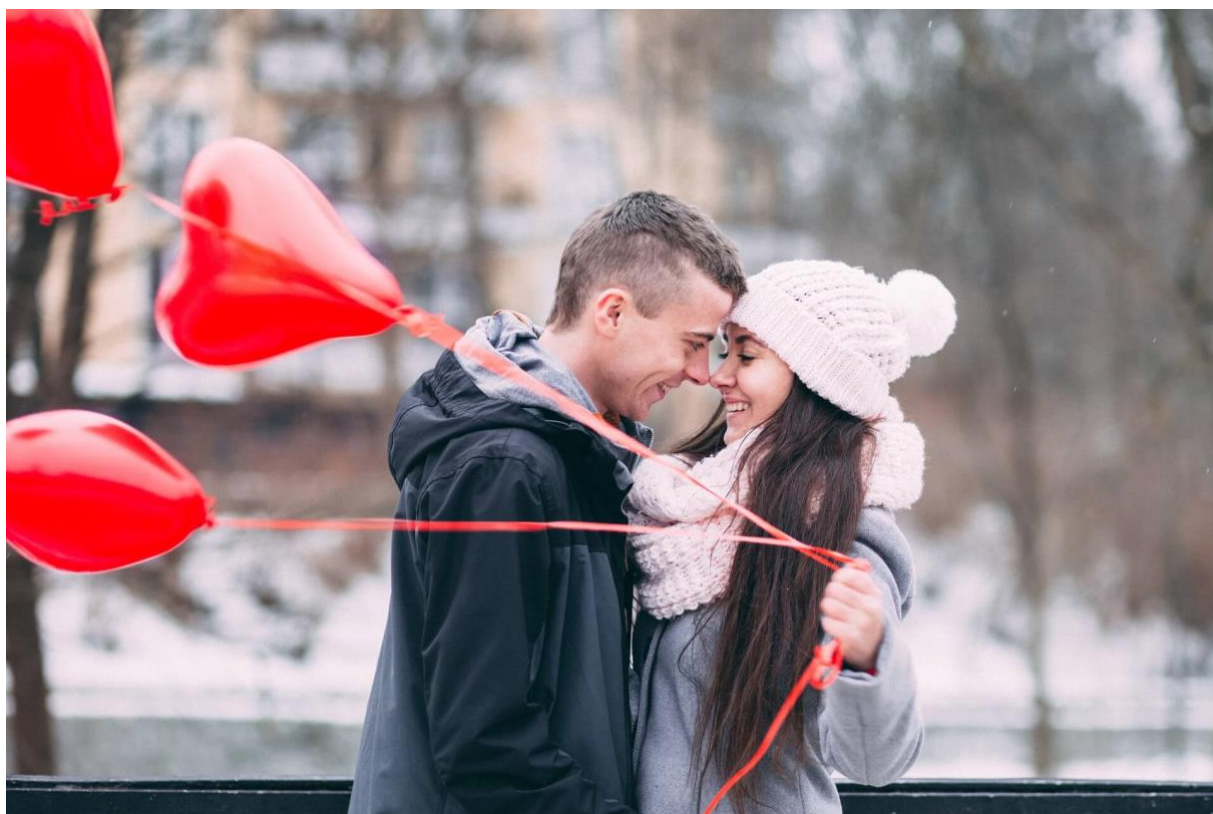

Vous êtes un charmeur né ! Par conséquent vous aimez complimenter votre partenaire. Vos sentiments sont sincères, bienveillants et vous ressentez des émotions profondes. De nature sociable, vous êtes large d'esprit. Vous aimez les jeux de l'amour et êtes souvent insouciant dans ce domaine.

De plus, votre signe Sagittaire vous donne le goût des voyages. Ainsi l'amour est vécu comme une grande aventure. C'est la raison pour laquelle vous êtes toujours à l'affut d'une nouvelle relation.

Vous aimez par-dessus tout, la franchise. Ce qui fait que parfois, vous manquez de tact car vous parlez sans réfléchir et sans faire attention aux autres.

Malgré une certaine instabilité dans vos relations amoureuses, votre foyer est un lieu que vous aimez. Vous respectez les traditions familiales. Les enfants, que vous aimez vous le rendent en général.

Cependant vos relations ne sont pas à l'abri de problèmes, surtout avec l'aîné.

L'instabilité, la peur de l'engagement

Votre signe Sagittaire, signe de feu fait que vous vous emballez spontanément et sans réserve, en toute sincérité. Par conséquent, vous voulez montrer vos sentiments mais vous avez peur d'une relation stable. Cette peur de l'engagement peut provoquer un détachement que vous ne vous expliquez pas. Vous êtes alors incapable de feindre des sentiments que vous n'éprouvez plus. C'est ainsi que la stabilité de votre couple est menacée.

Que vous soyez un homme ou une femme Sagittaire, vous êtes sensuel et sujet à des passions ardentes mais de courte durée, surtout ceux du début du signe.

Vous pouvez donc connaître des amours passagères. Appréciant la bonne vie et les plaisirs, vous admettez une certaine liberté réciproque car vous tenez à la vôtre par-dessus tout.

Votre horoscope prédispose aux succès amoureux à l'étranger ou auprès de personnes de nationalité étrangère.

Cependant l'influence de Jupiter, partisan de la légalité, provoquera plutôt le mariage que la liaison. L'instabilité marquée par votre signe, le Sagittaire, peut induire plusieurs mariages.

La femme Sagittaire



La femme Sagittaire est loyale et a des goûts de luxe. Elle aime complimenter son entourage. Ainsi, elle possède ce que l'on pourrait appeler la conscience du rang social.

Naturellement curieuse et enjouée, elle sait transmettre son enthousiasme et sa bonne humeur à son entourage. C'est pourquoi la plupart de ses proches apprécient sa compagnie.

Comme elle déteste l'injustice, elle n'hésite jamais à aider les personnes faibles à faire reconnaître leurs droits.

Elle aime les grands animaux, les chevaux, les sports de toutes sortes surtout extrêmes.

La femme Sagittaire est une véritable aventurière. C'est probablement sa soif d'apprendre qui la pousse à voyager aux quatre coins du monde. Pour elle tout est passionnant...découvrir un nouveau paysage ou une nouvelle culture. Tout est prétexte pour approfondir ses connaissances.

Notre Femme Sagittaire est toujours en mouvement, prête à faire de nouvelles rencontres. Son besoin de changement et de renouveau est important.

En amour, la Femme Sagittaire aime un partenaire qui aime bouger et qui partage son besoin d'aventure. Elle n'aime pas la routine. Sa nature charmeuse et enjouée plait aux hommes qui apprécient sa compagnie.

Indépendante, elle a besoin de sa liberté, aussi il n'est pas question qu'elle se sente étouffée dans une relation.

La Femme Sagittaire dans la vie de Couple sait se ranger et entrer dans les conventions sociales. Conservatrice et traditionaliste, elle se plaît à l'être. On peut compter sur elle. D'ailleurs elle aime prendre soin des gens qu'elle aime.

Que ce soit en amour, dans le foyer, dans la vie professionnelle, notre Sagittaire vit tout cela intensément comme une grande aventure.

L'Homme Sagittaire

L'homme Sagittaire est une personne de grand cœur. Idéaliste de nature, il cherche à maintenir la paix et l'harmonie autour de lui. C'est un optimiste qui recherche le bonheur partout et qui croit l'avoir.

L'Homme Sagittaire a un tempérament fougueux, enthousiaste et impulsif.

Épris de liberté, il adore voyager, découvrir de nouveaux horizons et apprendre de nouvelles connaissances. Rebelle à la routine quotidienne, il a besoin de changement.

C'est un très bon orateur qui sait captiver son auditoire par son dynamisme communicatif. Il a un grand sens de l'humour et sait vous faire voir la vie du bon côté.

Il aime faire du sport et se trouve toujours prêt à faire la fête.

Dans le travail, notre Homme Sagittaire est un opportuniste qui sait saisir les occasions et prendre les décisions qui s'imposent. Il est entreprenant et a besoin d'avoir carte blanche et beaucoup de liberté. Il réussit à coup sûr ce qu'il entreprend et inspire confiance à ses collègues.

En amour, l'Homme Sagittaire est fidèle car quand il aime, il aime à fond. Pour autant il a besoin de se sentir libre. Il n'est pas possessif et en tant que tel, ne supporte pas l'idée que sa partenaire soit jalouse.



D'une nature impulsive, sa spontanéité n'est pas toujours sans conséquences vis à vis de son couple car il est très honnête. Il dit ce qu'il pense sans mesurer les effets de ses paroles pourtant dites d'une manière enjouée.

Il fera cependant tout pour maintenir la paix et l'harmonie autour de lui. D'ailleurs l'Homme Sagittaire a un grand cœur et sa générosité est liée à sa franchise.

Il aime être romantique et a besoin de vivre une relation intense avec pour toile de fond l'Honnêteté, la bienveillance, le renouveau et l'aventure.

Les affinités et compatibilités avec le signe Sagittaire



Le signe du Sagittaire et les relations

Attention, ces indications revêtent un caractère d'ordre général. Elles restent à être confirmées par l'ensemble du thème en tenant compte des autres facteurs révélés par les horoscopes détaillés des deux personnes en cause.

Bonne entente naturelle avec :



Que ce soit en affaires, en amitié ou en amour, vous aurez davantage de chance de vous entendre avec les personnes des signes suivants:

Le signe opposé et complémentaire est **le Gémeaux** (21 mai – 21 juin), signe d'air. C'est une très bonne combinaison. Votre signe de feu a des affinités par complémentarité élémentaire avec ce signe d'air qui lui est opposé

Le signe Sagittaire est un signe de feu. Par conséquent, vous aurez des affinités avec les deux autres signes de feu qui sont **le Bélier** (21 mars – 19 avril) et **le Lion** (23 juillet – 22 août).

Bonne entente aussi avec les deux autres signes d'air qui sont **le Verseau** (20 janvier – 19 février) et **la Balance** (23 septembre – 22 octobre).

Enfin, vous avez aussi des affinités avec le signe **Poisson** (20 février – 20 mars) puisque ces deux signes offrent des traits communs avec la même planète, le Grand Bénéfique **Jupiter**.

En effet la planète Jupiter a élu domicile dans le Sagittaire mais aussi dans le Poisson. Elle vous accordera à tous deux une grande protection. Ainsi elle vous permettra les plus ambitieuses réalisations.

L'entente sera encore plus profonde si c'est l'homme qui est Sagittaire et la femme Poisson. Car votre signe est masculin tandis que le signe Poisson est féminin.

Des efforts à faire avec :

Les affinités et Compatibilités avec le Signe Sagittaire sont plus sensibles avec les signes ou ascendants **Vierge** (24 Aout – 22 Septembre), **Capricorne** (22 Décembre – 21 Janvier) et **Taureau** (21 Avril – 20 Mai), tous des signes de terre.

Avec une personne du signe Sagittaire

Ce qu'il convient de faire



- Écoutez, soyez patient
- Soyez relax. Ne discutez pas. Ils aiment prendre les choses en main
- Il est bon que vous soyez pleins de résolutions. Ils ont beaucoup de volonté et estiment que les autres doivent être pareils.
- Ayez un esprit logique, les Sagittaires sont logiques.
- Partagez son enthousiasme et son idéal. Le sagittaire adore entretenir un échange d'activités intellectuelles, professionnelles ou sportives. Ils trouveront alors auprès de vous compréhension, approbation et encouragement dont il a besoin.
- Laissez-le assouvir sa passion des voyages
- Si vous voulez qu'il vous reste attaché, respectez son indépendance
- La chambre à coucher doit être soignée. Car il a besoin de beaucoup de sommeil et doit pouvoir dormir sans gêner son conjoint. Dans certains cas deux lits jumeaux pourraient être de mise, mais accolés, ceci pour satisfaire le besoin de confort.

Ce qu'il vaut mieux éviter



- N'essayez pas de bluffer avec eux, soyez honnête et direct comme eux.
- Ne les provoquez jamais en les traitant de « malhonnêtes », cela les touche au plus profond de leur cœur.
- N'essayez pas de les changer. Cela peut bouleverser votre relation.
- Ne tentez pas de les coincer.
- Pas de pleurs, soyez jovial.
- N'interrompez jamais un Sagittaire, sinon il aura l'impression qu'il n'a pas eu le temps de dire ce qu'il avait à dire.

Quels cadeaux offrir à un Sagittaire ?

Pour la femme Sagittaire, songez au confort en voyage et notamment en voiture.

Concernant l'homme Sagittaire, un guide de voyage bien documenté et pratique.

Enfin pour les deux, pensez à l'intérêt qu'ils ont souvent pour les questions métaphysiques.
Offrez un ouvrage traitant de ces sujets.

Des accessoires pour son sport favori

La mythologie rattachée au signe du Sagittaire



La planète qui régit le signe du Sagittaire est Jupiter

Jupiter / Zeus

Le plus puissant des Dieux

Jupiter dans la mythologie



Zeus est le Dieu suprême de l'Olympe. Lors du partage du monde entre ses frères Poséidon (Neptune) et Hadès (Pluton), il hérite du ciel et par conséquent de tous les phénomènes atmosphériques.

C'est le dieu de la pluie, de la foudre, des vents.

Selon Homère, Zeus habite l'Éther, une région qui s'étend au-delà de l'atmosphère terrestre, bien au-delà des nuages et des tempêtes.

L'Éther est la réunification des 4 éléments (feu, eau, terre, air) et forme le 5ème élément.

Le Centaure

L'animal mythique rattaché au Signe Sagittaire est le Centaure, une créature mi-homme, mi-cheval.

Sur un plan symbolique, le cheval illustre le monde animal en relation avec nos instincts. C'est la part d'ombre du Sagittaire.

L'homme au regard levé vers le ciel évoque sa sensibilité et son intelligence. C'est la part lumineuse du Sagittaire.

Enfin l'arc et la flèche qui vise le ciel représente le but à atteindre, étant un idéal élevé. Le centaure à l'époque atlantidienne dominait dans les mythes.

Le but du Centaure

Sur un plan symbolique, le Centaure représente l'être humain dans son côté ombre et lumière. Son but est de satisfaire ses désirs et de transformer son animalité (le cheval) en humanité (l'Homme).

Dirigeant sa flèche vers le ciel, le centaure a pour mots clés « aspiration » et « direction » soit pour le côté égotique soit pour une authentique vocation spirituelle.

Chiron, le plus célèbre des centaures

Chiron, fils de Cronos (Saturne) se transforme en cheval pour se cacher de son épouse. Chiron est un être de droiture, d'intelligence et de bonté. Plus encore, il évoque une ouverture de la conscience aux mondes de l'esprit.

C'est d'ailleurs à ce titre que les grecs lui attribuent une grande sagesse. Il enseigne même la médecine, la musique, la chasse et l'art de la prophétie. Il jouit d'une réputation de pédagogue.

Chiron Dieu-centaure est immortel de par sa naissance divine. Cependant il est contaminé par une flèche empoisonnée par Héraclès. Il en souffre atrocement.

Chiron demande alors à Zeus de devenir mortel car sa blessure ne guérit pas et il ne supporte plus de souffrir. Zeus accepte et en fait la constellation du centaure dans le cosmos.

Le Mythe d'Hercule dans le Sagittaire



Sur la demande d'Eurysthée, Hercule part sauver le pays d'Érymanthe, ravagé par un sanglier. Il doit auparavant se nourrir pour lutter contre le froid hivernal.

En chemin, il rencontre deux amis centaures ; Pholos la force corporelle et Chiron, la bonne pensée. Ils festoient et une fois éméchés, les centaures accourent et se battent entre eux.

Hercule tue plusieurs d'entre eux de ses flèches empoisonnées. Par son ivresse, il blesse Chiron au genou et tue Pholos sans faire exprès.

Le héros reprend sa route et suit les traces du sanglier durant toute la nuit. Il trouve finalement le sanglier à l'aube. Hercule le délivre du piège qu'il avait dissimulé et le maîtrise. Puis il le saisit par ses pattes de derrière et descend de la montagne en le traînant comme un vulgaire paquet. Tous ceux qu'il rencontre en chemin se moquent de l'animal épuisé et vaincu

Explication du mythe

Son instructeur recommande qu'il se nourrisse avant d'accomplir sa mission, mais il festoie et s'enivre. Et son ivresse se termine par une tragédie.

Sur un plan symbolique, cela représente la tentation. La tentation qui peut nous prendre par surprise et qui n'est pas toujours évidente à maîtriser. Avant d'entreprendre tout travail de maîtrise de soi (la capture du sanglier), le disciple doit apprendre à repousser les plaisirs pour donner priorité à la maîtrise.

La tragédie qui suit quand Hercule blesse Chiron et tue Pholos par mégarde le sort de sa « léthargie » et le pousse à réagir pour élever son âme. Ce sont souvent les épreuves de la vie qui nous font réagir. Hercule doit prouver ici que son âme le domine et qu'il est capable de courage.

Pour capturer le Sanglier, Hercule use de la ruse, tend un piège sur la montagne et laisse l'animal se faire prendre au piège puis la laisse être tourné en dérision.

En effet le Sagittaire sait se concentrer sur son but et voit l'humour dans toute situation. Le rire est une grande aide dans la lutte terrestre. Hercule fait du sanglier féroce (sa propre agressivité), un objet de moquerie. Ceci illustre l'âme maîtrisant l'Ego.

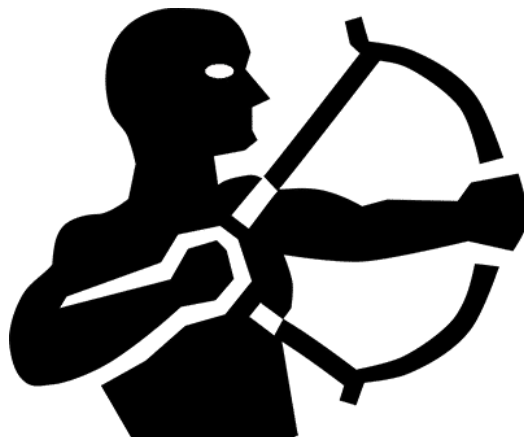

Mieux comprendre le signe du Capricorne



Du 21 Décembre au 20 Janvier

- Le Capricorne est **un signe de Terre**, cardinal et féminin
- C'est le dixième signe du zodiaque
- Il représente **la maison X**
- Il est gouverné par **SATURNE**, planète du Karma, des limites, du temps
- Jour : **samedi**
- Nombre : 10
- Lame Tarologie : Arcane X la roue de Fortune
- Métal : **Plomb**
- Pierre : Onyx, la chrysoprase (agate verte)
- Sel minéral : Phosphate de calcium (calcareo phos)
- Couleur : **Bleu violet, noir**
- Organes concernés : **Les genoux, les os**, le squelette, la peau.

Qualités du Capricorne

- Ambitieux, déterminé, objectif, Lucide
- Tenace, persévérant, rigoureux,
- Résistant, vigilant, prévoyant
- Méthodique, sens de l'exactitude, logique
- Sens des responsabilités, esprit pratique et administratif
- Grande capacité de travail, mémoire, patient
- Grande intelligence, ingéniosité, discipline intérieure,
- haute moralité, élitisme, maturité précoce
- Atteinte de l'essentiel, bonne structure psychique
- Prudent, modeste, discret, réservé, économe
- maîtrise de soi, détection des faiblesses



Défauts du Capricorne

- Pessimiste, insatisfait, dépressif, morose
- Égoïste, exigeant, froideur (apparente)
- Ambition excessive, avide de pouvoir, matérialiste
- Absence d'affectivité, peu démonstratif,
- Lourdeur, lenteur, conservateur
- Timidité, introversion, silence, secret, mélancolie
- Rigide, obstiné, habitudes sclérosantes
- Solitude, difficulté d'adaptation, méfiance
- Austérité, rancune, orgueil,
- Tyrannie, frustrations
- Accumulation, arrivisme, calcul



Physiologie du Capricorne



Les organes concernés sont les genoux, les os, le squelette, la peau

Vous paraissez souvent plus âgé que vous ne l'êtes. Mais paradoxalement, vous semblez conserver longtemps votre jeunesse.

De plus, vous êtes beaucoup plus solide et résistant qu'il n'y paraît.

Étant de nature raisonnable, vous ne ferez que rarement des abus ou des excès.

Les bonnes habitudes et l'hygiène alimentaire contribueront à allonger votre existence.

Doté d'une vigueur insoupçonnée, vous êtes infatigable.

À moins de configurations planétaires provoquant la gourmandise, vous êtes plutôt sec car vous mangez peu par raison ou par économie.

Cependant, il sera bon de manger des aliments riches en calcium dont votre organisme a besoin.

Psychologie du Capricorne

Méfiance, prudence

Vous savez utiliser au mieux le minimum de ressources pour en tirer le maximum de profits. De plus grâce à votre persévérance, vous triomphez en dépit des plus durs obstacles. À la suite de premiers échecs, vous faites preuve de prudence, de méfiance, voire de ruse. Aussi êtes-vous souvent grave et austère.

La compagnie des personnes âgées et expérimentées vous convient. Souvent, vous avez des soucis que vous avez-vous-même créés. Cela provoque de la mélancolie.

Il est alors nécessaire de réagir contre cette tendance. Un bon conseil, sortez de votre solitude, recherchez des distractions, regardez des films amusants, lisez des livres intéressants, participez à une thérapie du rire.



Sens du devoir, austérité

L'influence que Saturne exerce sur votre signe vous donne le sens du devoir et des responsabilités, parfois même exagérément. La planète Saturne qui est la vôtre, amène des restrictions.

Elle peut cependant vous aider à concrétiser des idées abstraites. Saturne est la planète de la réflexion, de la prudence, de l'analyse. Cet astre vous encourage donc à la modération et à la sagesse.

Doté(e) d'un grand sens de l'organisation et d'un esprit de synthèse, vous savez utiliser au mieux vos capacités et celle des autres. « **UTILISER** » est d'ailleurs le mot qui exprime le mieux votre signe.

Maîtrise de soi, ambition, concentration

De surcroît, vous exercez une grande maîtrise sur vous-même. Ainsi vous ne vous abandonnez pas à des confidences. En conséquence, vous mettez une distance entre vous et les autres par méfiance sans doute. En fait, vous semblez ne faire confiance à personne.

Très habile, vous savez aussi bien obéir que commander. Votre raison d'être, c'est de réussir. Aussi votre ambition est grande. Et avec une telle disposition, l'on dit souvent de vous que vous êtes un égoïste. Malgré cela, vous montrez de la persévérance dans l'effort.

Vous avez une grande confiance en vos capacités. Néanmoins, le doute peut vous tourmenter. L'activité et l'effort sont soutenus par une grande concentration.

Généralement vous montrez de la discrétion, de la fermeté et de la réserve dans vos propos. On vous apprécie avec le temps. Saturne représente le temps.

De nature peu expansive, vous gagnez cependant à être connu. Au fond vous êtes un profond penseur. Chez vous c'est la raison qui prime.

Vie Sentimentale du Capricorne



D'apparence plutôt froide, vous êtes plus romantique que vous ne le paraissez. La vie amoureuse est généralement sans grand imprévu, méthodique et bien organisée. Dans ce domaine, vous faites preuve de sérieux, prudence, suspicion et éventuellement de jalousie.

Vous préférez les aventures sentimentales profondes et durables.

D'une nature timide, vous avez du mal à exprimer vos émotions. Pourtant dotée d'une sensibilité bien réelle, vous voulez à tout prix contrôler votre image et c'est ainsi que vous refusez de montrer votre vulnérabilité.

Vous semblez en apparence avoir le cœur sec, mais vous êtes fidèles aux êtres que vous aimez. Par contre vous n'aimez pas les épanchements affectifs.

En cas de mariage ou de concubinage, il va sans dire que vous aurez longuement réfléchi après de longues hésitations. Mais une fois le cap franchi, vous vous reposerez sur des bases solides.

La femme Capricorne



La Femme Capricorne est très **tenace, endurante et persévérante** ce qui lui vaut une ascension certaine. Sa devise pourrait être “lentement mais sûrement”.

En effet, sous la domination de Saturne, la planète du temps, rien n’arrive pas la précipitation mais plutôt par une maturation réfléchie.

Ce qu’elle aime avant tout, ce sont les règles établies et conventionnelles lui permettant d’atteindre son objectif. Cet amour de **la rigueur et de l’exactitude**, en font une véritable perfectionniste.

La Femme Capricorne est très **loyale**, c’est quelqu’un sur qui on peut compter. **Dévouée et fidèle** en amitié comme en amour, elle est honnête dans ses relations.

Ambitieuse et déterminée, elle est dotée d’une grande capacité de travail. Quand elle a un objectif en tête, elle va mettre toutes les forces en œuvre pour le réaliser. Les défis ne lui font pas peur.

D’ailleurs réussir sa vie professionnelle est le but premier de la Femme Capricorne. Son intelligence, sa capacité d’analyse, son sérieux, son admirable sens de l’organisation sont des atouts qui lui permettent de réussir tout ce qu’elle entreprend.

La Femme Capricorne est **méfiant**, elle ne va pas accorder sa confiance au premier venu. Elle a besoin de temps. Son côté parfois hautain et distant dans ses relations cache en réalité une profonde timidité.

En amour la femme Capricorne n’est pas une question de romantisme mais plutôt une affaire **sérieuse**. Il n’est pas question d’avoir des amourettes d’un soir.

Elle cherche une relation solide et un amoureux digne de confiance qui va lui apporter un sentiment de sécurité et assouvir son besoin de protection. Sinon elle préférera vivre seule que mal accompagnée.

L'Homme Capricorne

L'Homme Capricorne est sérieux, **droit et discipliné**, On lui reproche parfois son manque de fantaisie.

Il est doté d'un sens pratique et voit sa vie sur du long terme. En effet très **prévoyant et patient**, chaque jour suffit sa peine, et c'est ainsi qu'il agrandit son patrimoine au fil des années.

D'ailleurs très attaché à sa famille, il s'active pour transmettre ses biens à ses progénitures.

Intègre, déterminé et persévérant, L'Homme Capricorne est un travailleur et a confiance en ses capacités.

Il est d'une grande efficacité et sa productivité est toujours optimisée dans le travail. Cela est probablement dû à son sens de l'organisation.

Patient il n'agit jamais dans la précipitation, responsable et fiable on peut compter sur lui. Dévoué, sous son apparence un peu austère se cache un grand cœur chaleureux. Voilà une de ses caractéristiques résumant bien sa personnalité, dure et tendre à la fois.

L'homme Capricorne préfère rester **discret** et il éprouve des difficultés à exprimer ses sentiments et ses émotions. Il est dans la retenue et parfois dans le contrôle à l'excès.

En réalité cela cache une grande timidité. En revanche s'il est amoureux, il change du tout au tout. Attentionné, il peut alors se montrer très démonstratif. Le tout est qu'il se sente en confiance.

En amour, l'Homme Capricorne est attiré par son contraire, il cherche donc des femmes sensuelles et captivantes.

S'il semble fermé comme une huître, leur côté sexy le fait craquer et fondre littéralement à l'intérieur. Dans le fond il cherche un peu de légèreté pour déridier son côté austère et froid.

L'Homme Capricorne n'est pas passionné, la raison reprend vite le dessus. Recherchant la sécurité, il désire plus que tout, une relation durable et stable et il trouvera son bonheur en fondant une famille.



Les affinités et compatibilités avec le signe Capricorne



Le signe du Capricorne et les relations

Attention, ces indications revêtent un caractère d'ordre général. Elles restent à être confirmées par l'ensemble du thème en tenant compte des autres facteurs révélés par les horoscopes détaillés des deux personnes en cause.

Bonne entente naturelle avec :



Que ce soit en affaires, en amitié ou en amour, vous aurez davantage de chance de vous entendre avec les personnes des signes suivants.

Le signe opposé et complémentaire du Capricorne est **le Cancer** (22 juin- 22 juillet). Votre signe de terre a des affinités par complémentarité élémentaire avec ce signe d'eau qui lui est opposé.

Encore mieux si c'est l'homme qui est Capricorne et la femme Cancer. Car ce dernier signe est essentiellement féminin avec sa planète maitresse, la lune. La lune représentant le féminin.

Le signe Capricorne étant un signe de terre, vous aurez par conséquent des affinités avec les deux autres signes de terre qui sont **le Taureau** (20 avril – 20 mai) et **la vierge** (23 août – 22 septembre).

Bonne entente aussi avec les deux autres signes d'eau qui sont **le Scorpion** (23 octobre – 21 novembre) et **le Poisson** (20 février – 20 mars).

Enfin, vous avez aussi certaines affinités avec le signe qui suit le vôtre, **Verseau** (21 janvier – 19 février) car ces deux signes sont des lieux de prédilection pour la planète Saturne. Encore mieux si c'est la femme Capricorne et l'homme Verseau.

Des efforts à faire avec :

Les affinités avec le signe Capricorne sont plus sensibles avec les signes ou ascendants **Bélier** (21 mars – 19 avril) et **Balance** (23 septembre – 22 octobre).

Avec une personne du signe Capricorne

Ce qu'il convient de faire



- Le Capricorne étant un peu casanier, proposez-lui de boire un verre dans un lieu calme entre amis, qu'il soit intéressant.
- Proposez-lui de sortir dans un bar avec des concerts, allez-y par paliers pour lui faire découvrir de nouvelles choses petit à petit.
- De nature méfiante, gagnez sa confiance. Il sera alors une autre personne, beaucoup plus riieuse, drôle voire même joueuse.
- Soyez patient, car le Capricorne a besoin de temps pour entamer une relation.
- Montrez-lui ce que vous ressentez, sinon il se détournera de vous.
- Rassurez-le, le Capricorne a besoin de sécurité.
- Faites preuve de sincérité et de transparence. En effet le capricorne n'aime pas jouer avec les sentiments des autres, il est donc sincère.
- Échangez avec lui sur la vie professionnelle. Très ambitieux le travail est souvent son secteur favori.
- Mettez votre intellect en valeur, le Capricorne aime se cultiver.

Ce qu'il vaut mieux éviter



- Ne le brusquez pas, Le Capricorne a besoin de réflexion et de temps.
- Ne vous habillez pas de façon indiscrete et trop voyante.
Optez pour une tenue classe mais pas ostentatoire. Le Capricorne est discret et timide.
- Évitez de le manipuler, il a horreur des relations tordues.
- Ne l'étouffez pas, il a besoin d'avoir son propre espace.
- Ne soyez pas en retard, le Capricorne aime la ponctualité.

Quels cadeaux offrir à un Capricorne ?

Un cadeau discret et de bon goût. Rien d'extravagant. Le Capricorne appréciera plutôt quelque chose d'utile et de durable à un gadget à la mode.

Songez à l'habillement qui dépend de ce signe : une écharpe, des gants, bijoux discrets...

Tout ouvrage pouvant contribuer à la réussite personnelle ou professionnelle...

Des ouvrages sur le monde politique, les biographies d'hommes et femmes célèbres ou ceux qui permettent une meilleure compréhension du monde.

La mythologie rattachée au signe du Capricorne



**La planète qui régit le signe du Capricorne
est Saturne**

Saturne / Chronos

Le plus intelligent des 12 Titans

Ce signe commence avec le Solstice d'hiver, le jour le plus court de l'année.
C'est l'engourdissement de la nature qui semble figée dans le temps et la glace.

Saturne dans la mythologie



Dans la mythologie grecque, Saturne est représenté par CHRONOS, le fils d'Ouranos / Uranus, le ciel et de Gaia, la fertilité universelle, la terre.

Saturne devint le roi des Dieux à la suite d'un coup de force dirigé contre son père Ouranos / Uranus avec l'appui de sa mère, Gaia.

En effet, Ouranos / Uranus eut de très nombreux enfants, les TITANS, mais certains étaient si monstrueux et terribles qu'il les gardait tous prisonniers dans une caverne retirée.

Son plus jeune fils, SATURNE, conçut une haine implacable et décida de se venger. Sa mère lui forgea une faucille d'airain (symbole du temps, la faux du temps) et il attendit le moment propice patiemment en guettant son père.

Le soir venu, au moment où ce dernier s'approchait de son épouse Gaia, il le maîtrisa et lui coupa les organes génitaux (d'où s'écoulaient le temps et la création).

Craintes de Saturne

SATURNE détrôna donc son père et devint Roi du Ciel et de la terre et prit pour épouse sa sœur RHEA. Cependant sa mère Gaia lui prédisait qu'un de ses enfants le détrônerait, comme il avait lui-même détrôné son père.

Par peur de cette prophétie, Chronos dévorait ses enfants. Au moins, ils ne lui nuiraient pas, s'ils étaient au fond de son ventre. Il pensait qu'ainsi, il évitait tout problème.

Mais un jour, RHEA folle de douleur, lui présenta une pierre entourée d'un linge, sauvant ainsi JUPITER, le futur Roi de L'Olympe. Cette pierre lui fit vomir les enfants engloutis et Zeus / Jupiter devenu adulte, prit le pouvoir.

Hadès / Pluton garda son père Chronos dans le tartare des Cyclopes (les forces obscures et instinctuelles) jusqu'à ce qu'il se rende compte de ses peurs et de ses erreurs.

Chronos put ensuite seulement créer son Age d'Or, après avoir compris qu'il était lui-même sa source d'erreurs, par peur du partage.

Commentaire

Donc Saturne n'était pas uniquement considéré comme un dieu farouche qui avalait ses enfants. Les grecs lui attribuaient aussi un caractère agricole.

Dans quelques cités helléniques, le mois de la moisson portait le nom de Kroniôn. À Athènes, on célébrait une fête de la moisson appelée Kronia. Le culte populaire voyait dans Kronos / Saturne le Dieu de la maturité, de la moisson, de l'abondance.

Mythologies Romaine & Grecque



D'après les poètes latins (Ovide, Fastes, Virgile, Eneide) Chronos / Saturne redevenu mortel après sa déchéance et son emprisonnement fut accueilli par Janus, roi et Dieu de la religion Romaine.

Avec Janus, dieu des seuils, des portes et des commencements, il réinventa l'âge d'or.

L'égalité des conditions fut rétablie. Aucun homme n'était au service d'un autre. Personne ne possédait rien en propre. Toutes choses étaient communes, comme si tous n'eussent eu qu'un même héritage.

Les Saturnales

C'était pour rappeler la mémoire de cet âge heureux que l'on célébrait à Rome les Saturnales.

Lors des fêtes qui lui étaient consacrées, les Saturnales, les rapports sociaux étaient inversés. Les serviteurs commandaient aux maîtres, ceux-ci servaient à table leurs esclaves.

Pendant les Saturnales, pour une brève durée, qui se situait en décembre, le peuple faisait subir à ses chefs le sort que ceux-ci avaient imposé à leurs pères. En quelque sorte le sort que Saturne avait réservé à son père.

Était-ce un obscur rappel du fait que Saturne avait détrôné son père, Ouranos, avant de l'être à son tour par son fils Zeus ou Jupiter ?

La mythologie rattachée au Signe Capricorne

Le Capricorne est un animal légendaire dont la tête est celle d'une chèvre et qui se termine par une queue de poisson représentant un dauphin. C'est une sorte de trait d'union entre l'avenir et le passé.

Le poisson symbolise la vie des profondeurs, l'immersion de la vie dans la matière. La chèvre, animal grimpeur, représente la vie détachée des contraintes et des obligations matérielles. Le Capricorne est précisément le signe réunissant les extrêmes : en lui se rassemblent et se conjuguent le haut et le bas, l'altitude et la profondeur, la chèvre et le poisson.



Une belle légende se rattache à la chèvre poisson. Algipan, fils de Zeus et de la chèvre Aiga, mène sur la montagne une vie solitaire et grimpe de rocher en rocher en ignorant la peur et le vertige.

Une fois parvenu au sommet du pic Capricornien, il est fasciné par l'océan à ses pieds, y plonge pour connaître les mystères et aider ceux qui s'y débattent. Son courage est récompensé par Poséidon / Neptune, qui transforme aussitôt la partie inférieure de son corps en queue de poisson, afin qu'il vive sous l'eau.

Il lui naît un fils, Aigokenos, le poisson chèvre, représentant l'initié aussi bien capable d'atteindre les plus hauts sommets que de plonger dans les abîmes infernaux.

Commentaire

Ce mythe illustre la destinée du capricorne qui, une fois parvenu au sommet de l'expérience de la Matière, doit replonger dans le mystère de la mer originelle et porter assistance à ceux qui ne peuvent s'élever.

Le Dieu Pan

Dans la mythologie grecque, le Capricorne est relié à l'histoire du **Dieu Pan**, doté de sabots de chèvre.

Pour se venger des Dieux de l'Olympe qui avaient mis les Titans en déroute, Rhéa mère de Saturne créa un monstre marin terrifiant, **le Typhon**.



Lorsque ce dernier se rua vers l'Olympe, Pan plongea dans une rivière et tenta de se déguiser, mais sans se transformer complètement.

La partie postérieure se changea en poisson et la partie supérieure en Bouc. Sous cette forme monstrueuse, il échappa à Typhon.

Quand sous sa forme hybride, il revint sur la terre, il constata que le Typhon avait arraché les tendons du corps de Zeus/ Jupiter. Pan qui maîtrisait l'art

des sons, effraya le monstre par un cri perçant.

Pendant ce temps, Hermès / Mercure rassemblait les restes des membres de Zeus / Jupiter. Reconstitué, le ZEUS lança un formidable éclair et foudroya l'effroyable créature, la mettant hors de combat. Zeus / Jupiter remercia Pan en le plaçant dans le ciel et il en fit la constellation du Capricorne.

Amalthée, la chèvre

Selon une légende de la mythologie grecque, Zeus / Jupiter sauvé par sa mère Rhéa de Chronos / Saturne, son père qui dévorait ses enfants, fut élevé par la chèvre Amalthée. Un jour, l'une de ses cornes se cassa et les nymphes la remplirent de fruits pour Zeus, encore enfant. De là viendrait l'expression de la corne d'abondance.

Pour les grecs la chèvre était un animal effrayant. Quand Zeus devenu adulte, lutta contre les Titans, il se confectionna une armure avec la peau de cette chèvre mythique.

Cette armure devint son bouclier, son Égide. Au centre de ce dernier figurait la tête de la Gorgone Méduse qui rendait invulnérable celui qui s'en servait.

En effet La Gorgone Méduse glaçait d'effroi tous ceux qui la regardaient. En guise de remerciement Zeus plaça la chèvre Amalthée dans le ciel. Celle-ci devint l'étoile Capella ou bien la constellation du Capricorne (la corne de la chèvre).

Commentaire

La Gorgone ici symbolise le principe d'auto-défense du Signe du Capricorne : En effet il doté d'une logique implacable, méfiant et d'un réalisme terrifiant. Toutefois si la chèvre est dotée parfois d'une queue de poisson, c'est pour évoquer les qualités spirituelles propres à ce signe.

Le mythe d'Hercule dans le Capricorne



La destruction de Cerbère et la délivrance de Prométhée

Eurysthée montre à Héraclès / Hercule en lui touchant le front la vision de Prométhée enchaîné dans les enfers dirigé par Hadès / Pluton. Ainsi, il lui demande de le délivrer et de pénétrer dans les enfers.

Hercule descend longtemps dans les couches étouffantes de plus en plus opaques de la matière. Il est escorté par Hermès, l'intuition ou le mental supérieur et Athéna, la sagesse.

Quand enfin il atteint la rivière empoisonnée du Styx, que les âmes désincarnées traversent pour atteindre l'autre rive. Il parvient aux pieds du trône d'Hadès / Pluton.

Sinistre et sévère sur son trône noir, ce dernier l'informe que le sentier de la délivrance est défendu par le monstrueux chien Cerbère. Par cela, Hadès lui permet de l'emmener à la lumière du jour si toutefois il peut se rendre maître de l'animal à mains nues.

Cerbère était un chien monstrueux qui possédait trois têtes et dont le corps se terminait par une queue formée de serpents venimeux. Sa voix d'airain terrorisait tous ceux qui l'approchaient.

Sans arme, revêtu seulement de la peau du lion de Némée, Héraclès se présente devant Cerbère qui l'attaque aussitôt. Hercule le saisit par le cou, juste à l'endroit où se réunissent les trois têtes. Il le serre si fort, que le chien, se sentant étouffer, se décide à suivre le Héros.

Hercule le sort des enfers, puis le mène à Eurysthée. Mais l'instructeur est tellement terrifié qu'il lui ordonne immédiatement de ramener le monstre dans l'Hadès, les enfers.

Explication du mythe

La tradition ésotérique insiste sur le fait que le Capricorne est un signe hautement initiatique. Ainsi, la descente aux enfers en est une étape incontournable dans bon nombres de traditions à mystères.

Ici Hercule a appris la leçon des autres signes et gravi la montagne de l'initiation. Devenu un « disciple » il agit en tant qu'être supa-humain dans un corps humain. Il peut ainsi opérer dans les enfers, sur terre ou dans le ciel.

Cerbère représente le gardien du seuil, et par la même la même, le gardien du subconscient.

Hercule ne s'occupe pas de sa propre libération et ose pour la première fois affronter Cerbère, gardien de son propre subconscient infernal. Les trois têtes représentent le triple aspect de la matière qu'Hercule tente d'élever.

La queue de Cerbère est constituée de serpents, ou illusions, qui retardent le progrès de la vie spirituelle. Ces illusions sont en rapport avec le lourd matérialisme. Ce dernier empêche l'élévation, le psychisme inférieur destructeur, la peur sous toutes ses formes.

En sortant Cerbère des enfers, Hercule démontre ainsi qu'il est capable de passer l'initiation ultime, celle de la transfiguration. Il parvient au sommet de la montagne où il ne s'identifie plus à la matière, mais avec l'esprit pour devenir l'initié réalisé.

L'humanité doit de même se libérer de la contrainte matérialiste, ici représentée par Cerbère.



Mieux comprendre le signe du Verseau



Du 20 Janvier au 18 Février

- Le Signe Verseau est **un signe d'air**, fixe et masculin
- C'est le onzième signe du Zodiaque
- Il représente **la maison XI**
- Il est gouverné par **URANUS**, planète du renouveau et **Saturne**, Planète du Temps
- Jour : **Samedi**
- Nombre : 2
- Lame Tarologie : 14, impératrice
- Métal : **Plomb, uranium**
- Pierre : Hyacinthe
- Sel minéral : Chlorure de Sodium
- Couleur : Teintes bariolées, noir
- Organes concernés : **Chevilles, système veineux et respiratoire**, circulation sanguine, artères, **système nerveux**, thyroïde, os, peau.

Qualités du Verseau

- Grande curiosité mentale, désir de progrès,
- Conception du futur
- Don d'invention, créatif, avant-gardiste
- Sens critique, bonne communication, ouverture,
- Contact, diplomatie, tolérance
- Sens de la fraternité, sens humain,
- Bonté, générosité, quête de justice
- Indépendance, gout de la liberté et du risque
- Originalité, fantaisie
- Serviabilité, compréhension,
- Solidarité, sociabilité
- Préfère l'amitié à l'amour, peu sensuel, peu de passions
- Puissante énergie, intelligence ouverte et claire
- Autonomie, certitude, révolte face à la monotonie



Défauts du Verseau

- Indépendance poussée à l'extrême, rejet de liens
- Dédain des conventions, rébellion caractérisée
- Originalité pas toujours de bon aloi, excentricité poussée
- Esprit de contradiction, instabilité, infidélité
- Irréalisme, illusions, Utopisme, Anarchisme, révolution
- Narcissisme, besoin de se sentir unique pour autrui
- Difficile remise en cause
- Autoritarisme,
- Insensibilité, rigidité
- Inadaptation aux règles du groupe, bohème
- Insatisfaction, perfectionnisme, imprévoyance
- Autodestruction, paresse, nonchalance
- Dépendance, inquiétude, indécision
- Manque de volonté, sentiments trop rationalisés



Physiologie du Verseau



Les Organes concernés sont les Chevilles, système veineux et respiratoire, circulation.

Votre Signe, Verseau nommé aussi Aquarius vous destine généralement à être de grande taille avec un corps solide nerveux et résistant mais doté d'une vitalité moyenne.

Vos os et articulations sont souvent fins. Votre chevelure est souvent foncée et épaisse et votre coiffure sage ou insolite.

Votre regard est souvent distant mais souvent pétillant de vie. IL a quelque chose de particulier, il est humain et rempli d'idéologie.

Vos yeux sont bien souvent d'un bleu azur et expriment l'émerveillement et la naïveté.

L'expression de votre visage est sympathique et l'ensemble donne une impression amicale teintée d'originalité.

De nature sanguine, votre front haut témoigne de votre nature cérébrale. Votre nez est long et étroit. Votre voix est mélodieuse et s'accélère au fur et à mesure de la conversation.

Votre silhouette semble toujours en mouvement et donne l'impression d'être immatérielle. Votre démarche est leste et nerveuse.

Vous vous distinguez aussi par des tenues vestimentaires originales voire excentriques. Votre look surprend et c'est ce qui vous plaît car c'est votre nature.

Psychologie du Verseau

Votre signe du zodiaque est symbolisé par un homme qui porte une cruche d'eau sur l'épaule. L'eau est donc mesurée avant d'être versée, ce qui signifie que vous faites preuve de pondération dans vos faits et gestes. De ce fait vous évitez les excès à moins d'avoir un ascendant puissant dans ce domaine comme par exemple la gourmandise avec le Taureau.

L'eau versée ici représente la connaissance, c'est pour cela que vous avez souvent besoin d'apprendre. Et le plus souvent vous le faites par vous-même. En outre vous êtes plutôt fin psychologue et vos paroles sont pesées. Bon pédagogue, vous communiquez votre connaissance de manière adéquate.

Avant-gardiste, révolutionnaire

Par ailleurs votre signe Verseau est avant-gardiste. En effet nous sommes à l'aube de « l'Ère du Verseau » qui marquera l'Humanité pour les deux prochains millénaires. Vous êtes donc précurseur de cette nouvelle Ère. C'est la raison pour laquelle vous avez un siècle d'avance sur votre temps.



En revanche vous êtes souvent incompris car vous avez des idées innovantes, tournées vers le futur et le progrès.

En fait vous anticipez, vous paraissez révolutionnaire et excentrique. En réalité, l'originalité est une des caractéristiques importantes de votre signe.

Mais vos idées originales, votre conception de la liberté, votre anticonformisme peuvent vous valoir des critiques de la part de votre entourage

Fraternité, humanisme

Cependant, Il est bon de souligner que vous avez le sens de la fraternité, de l'égalité et de la coopération. Il faut reconnaître que vous avez une curiosité sans fin. Vous désirez tout savoir. Et **SAVOIR** est bien le mot qui exprime le mieux votre signe. En effet vous désirez comprendre votre prochain, vous aimez vous pencher sur la nature humaine.

De nature agréable, vous avez ce côté humain qui vous caractérise. C'est pourquoi vous vous faites beaucoup d'amis grâce à votre compréhension et votre cordialité.

Intuition, esprit inventif

En outre, vous faites preuve d'intuition et ressentez les impressions du monde des ondes. Aussi vous fuyez les lieux quand vous pressentez un danger. Ainsi une antipathie viscérale s'installe pour les personnes qui pourraient vous nuire.

Votre inspiration et votre esprit inventif peuvent avoir des effets positifs sur votre destinée, notamment du côté professionnel. À condition toutefois de donner forme à vos projets et de poursuivre jusqu'au bout la réalisation. Car le pur Aquarius /Verseau est plutôt à la poursuite d'idées que d'acquisitions matérielles.

Vie Sentimentale du Verseau



Vos sympathies et aversions sont franches et fortes. Vous ne faites pas semblant. Vous faites preuve d'indépendance et d'une franchise originale qui surprend votre partenaire.

De nature plutôt cérébrale, vous manquez généralement de passion. Cependant vous aimez choisir des partenaires qui provoquent des électrochocs. C'est pour cette raison que votre vie amoureuse est jalonnée de « coups de foudre » aux aventures inattendues souvent suivies de revirement soudain et de séparations brusques.

En outre, votre attirance pour l'extraordinaire peut provoquer un enthousiasme pour un partenaire d'une autre nationalité, religion, race ou même couleur.

Bien que l'exotisme provoque chez vous un réel attrait, il est cependant loin d'être certain que votre union soit solide. Ceci est dû à votre attitude anticonformiste.

En effet vous avez horreur de la routine et des règles établies. De plus, votre liberté est la chose à laquelle vous tenez par-dessus tout. Par conséquent, vous n'aimez pas les relations trop intimes, qui vous mettent mal à l'aise. Vous ne supportez pas l'idée que l'on puisse vous mettre des limites. Car alors vous avez l'impression de voir voler en éclats votre liberté.

D'une manière générale, vous êtes de nature fidèle malgré votre attitude légère. Si ce n'est pas le cas, il faut regarder du côté de votre l'Ascendant qui peut être très fort et séducteur. Ou tout simplement si dans votre relation, vous vous ennuyez, vous pouvez alors sans vous en rendre compte vous rapprocher d'un ou d'une amie et basculer de l'amitié à l'amour de manière inattendue. En effet en tant que Verseau vous confondez bien souvent l'amitié et l'amour.

Ruptures brusques et soudaines

Cependant vous ne pouvez jouer double jeu et avoir deux relations simultanées longtemps. En effet de nature franche, vous avez le besoin de clarifier les situations et de faire des choix qui s'imposent.

En somme rester avec votre partenaire ou le quitter. Et l'ennui dans une relation est la pire chose que vous puissiez vivre. De ce fait les choses deviennent évidentes, vous avez alors besoin de tourner la page et d'aller vers quelque chose de nouveau. Il est indéniable que vous cherchez à retrouver votre liberté à travers cette rupture.

La femme Verseau



La femme Verseau est discrète, philosophe. Plutôt timide, elle affiche une indépendance démesurée pour éviter de le montrer. Elle est jolie et son look est original.

La Femme Verseau est profondément philanthrope et idéaliste. Elle cherche parfois à révolutionner le monde.

Très à l'écoute, elle aime s'occuper des autres avant elle-même. Elle réussira donc dans des métiers qui demandent investigation et écoute.

Elle peut exceller dans le commerce si toutefois les produits lui plaisent. Attention toutefois La femme Verseau a beaucoup de mal avec l'autorité et la hiérarchie, il lui faudra donc beaucoup de liberté.

Extrêmement ingénieuse et inventive, on la retrouve aussi dans des métiers créatifs et artistiques là elle peut véritablement exprimer son potentiel.

La Femme Verseau est profondément philanthrope et idéaliste. Elle cherche parfois à révolutionner le monde. Extravagante et versatile quand elle a trouvé sa voie, elle peut se passionner pour une cause ou un idéal.

En amour sa liberté et son indépendance sont primordiales. Aussi, pour éviter qu'elle prenne de la distance, son partenaire sera bien avisé de ne pas lui donner trop de contraintes ni lui faire subir trop de restrictions.

À ce titre, La Femme Verseau ne recherche pas une relation passionnelle ni fusionnelle, mais de préférence une relation amicale profonde de peur qu'on puisse lui voler sa chère liberté.

Cependant notre Femme Verseau n'est pas à l'abri des coups de foudre et peut vivre des passions éphémères. Sa vie amoureuse peut ainsi connaître des grands revirements ou des ruptures soudaines qui provoqueront des grandes déceptions affectives

L'Homme Verseau

L'homme Verseau est idéaliste, mais un idéal pas très défini. Toutefois il place sa liberté au-dessus de tout et est d'une intransigeance implacable.

Les conflits qui ont lieu viennent bien souvent de l'incompréhension dont on fait preuve à son égard. Sinon il s'adonne au bricolage et perfectionne les objets dont il se sert. Il aime l'art moderne et tout ce qui est bizarre.

Côté cœur, de nature timide et introverti, il ne se livre pas facilement. Il se laissera donc plutôt séduire que de faire le premier pas.

Cependant il se laisse aborder facilement et aime nourrir des relations amicales avant de s'engager dans une relation sentimentale.



Aimant le changement et l'originalité, on ne s'ennuie pas avec l'Homme Verseau dans une relation.

A ce sujet, il a besoin d'une compagne indépendante, active qui le surprenne. Il recherche une relation qui puisse nourrir à la fois son intellect et ses sens.

Étant un homme anti conventionnel et indépendant, il est le premier à laisser un espace de liberté important à sa partenaire. En retour il attend de sa compagne qu'elle agisse de même.

Créatif, ingénieux ou artiste, l'homme Verseau est doté d'une inspiration à tout égard. C'est un homme fantaisiste et plein de surprises. Il aime vous entraîner dans mille et une aventures.

Il a souvent la tête dans les nuages et la devise "rêver sa vie plutôt que la vivre" lui correspond assez bien.

Les affinités et compatibilités avec le signe Verseau



Le signe du Verseau et les relations

Attention, ces indications revêtent un caractère d'ordre général. Elles restent à être confirmées par l'ensemble du thème en tenant compte des autres facteurs révélés par les horoscopes détaillés des deux personnes en cause.

Bonne entente naturelle avec :



Que ce soit en affaires, en amitié ou en amour, vous aurez davantage de chance de vous entendre avec les personnes des signes suivants.

Le signe opposé et complémentaire du Verseau est **le Lion** (23 juillet – 22 août). Votre signe d'air a des affinités par complémentarité élémentaire avec ce signe de feu qui lui est opposé.

Mais dans cette complémentarité très particulière, on trouvera plutôt une association de deux célibataires qu'un vrai couple.

Le signe Verseau étant un signe d'air, vous aurez par conséquent des affinités avec les deux autres signes d'air qui sont **le Gémeaux** (21 mai – 21 juin) et **la Balance** (23 septembre – 22 octobre).

Bonne entente aussi avec les deux autres signes de feu qui sont **le Bélier** (21 mars – 20 avril) et **le Sagittaire** (22 novembre – 20 décembre).

Pour finir, vous avez aussi des affinités mais planétaires cette fois avec le signe qui précède le vôtre, **Capricorne** (21 décembre – 20 janvier) car avec le Verseau ces deux signes sont des lieux de prédilection pour la planète Saturne leur planète maîtresse.

Des efforts à faire avec :

Les affinités du Verseau sont plus sensibles avec les signes suivants. Le signe Verseau a une entente délicate avec **le Taureau** (20 avril – 20 mai) et **le Scorpion** (23 octobre – 21 novembre).

Avec une personne du signe Verseau

Ce qu'il convient de faire



- Respectez sa très chère liberté. Plus vous vous efforcerez de l'enfermer et plus il vous échappera.
- Ayez une résidence bien aérée, si possible isolée.
- Côté cœur, soyez d'abord son ami(e), le Verseau cherche quelque chose de spécial. Aussi il a besoin de vous connaître avant d'entamer une relation amoureuse
- Posez-lui des questions, faites preuve de curiosité à son égard, aime-t-il la musique, les voyages ?
- Stimulez son intellect. Le Verseau s'intéresse pratiquement à tout, aussi vous pouvez lui parler de vos passions.
- Soyez gaie et enthousiaste dans votre relation avec un Verseau car il aime les relations amusantes et légères
- Pensez à le surprendre. En effet comme le Verseau est très curieux, il adore les surprises
- N'ayez pas peur de le choquer. Il en faut beaucoup pour le dérouter
- Soyez créatif, honnête, sincère, authentique
- Ayez l'esprit ouvert. Le Verseau est ouvert à toutes sortes d'opinions et de philosophies. Votre ouverture d'esprit le fera se rapprocher de vous.

Ce qu'il vaut mieux éviter



- Attendre trop de lui. Le Verseau comme son nom l'indique est versatile et par conséquent instable et changeant.
- Être trop autoritaire, il aime sa liberté et son indépendance.
- Montrer trop vos émotions. En effet le Verseau a du mal à gérer des émotions trop voyantes. Lui-même n'est pas très démonstratif et ne montre pas ses émotions. Il est trop cérébral.
- Créer des conflits et des disputes. Le Verseau n'aime pas se prendre la tête.
- Lui mettre des limites et des restrictions, il est trop indépendant.
- Évitez l'hypocrisie et le mensonge. Lui est très franc et sincère.

Quels cadeaux offrir à un Verseau ?

Toutes les fantaisies vous sont permises et sont bien accueillies : bijoux originaux et voyants, vêtements colorés.

S'il s'agit d'un livre, offrez-lui quelque chose en rapport avec les sciences appliquées, la psychologie comme l'art de se faire des amis, les dernières inventions, science-fiction, l'espace et l'aéronautique, la sociologie.

Tout ce qui a rapport à l'électricité, comme par exemple un bel abat-jour (original) tout appareil ménager, un cadeau avec le symbole de son signe.

Tout ce qui a trait aux multi médias, les jeux de rôle en réseau.

La mythologie rattachée au signe du Verseau



**Les planètes qui régissent le signe du Verseau
sont Saturne et Uranus**

Saturne / Chronos

Le plus intelligent des 12 Titans

Saturne dans la mythologie



Dans la mythologie grecque, **Saturne** est représenté par **CHRONOS**, le fils d'Ouranos / Uranus, le ciel et de Gaia, la fertilité universelle, la terre.

Saturne devint le roi des Dieux à la suite d'un coup de force dirigé contre son père Ouranos / Uranus avec l'appui de sa mère, Gaia.

En effet, Ouranos / Uranus eut de très nombreux enfants, les **TITANS**, mais certains étaient si monstrueux et terribles qu'il les gardait tous prisonniers dans une caverne retirée.

Son plus jeune fils, **SATURNE**, conçut une haine implacable et décida de se venger. Sa mère lui forgea une faucille d'airain (symbole du temps, la faux du temps) et il attendit le moment propice patiemment en guettant son père.

Le soir venu, au moment où ce dernier s'approchait de son épouse Gaia, il le maîtrisa et lui coupa les organes génitaux (d'où s'écoulaient le temps et la création).

Uranus / Ouranos

Le plus ancien des Dieux

Uranus est une planète moderne qui fut découverte en 1781 par Herschell. Elle préside à la Nouvelle Humanité appelée « Ère du Verseau ».

Uranus dans la mythologie



Dans la mythologie, à l'origine des temps, alors que régnait le Chaos, Gaia, fertilité humide de la manifestation chargea Ouranos / Uranus (l'Éther) d'organiser le monde.

Uranus était donc le Roi du ciel, représenté par le ciel étoilé. Excellent ordonnateur, il était inventif, industriel, inlassable, intuitif.

Doté d'une énergie ininterrompue qu'il prodiguait autour de lui, il avait avant tout la passion de créer.

Possédant le secret des nombres et de la vie organisée, il établit toutes les lois auxquelles obéit la matière. Son ardeur était inépuisable. Il domestiqua le Feu, l'Air, l'Eau, la Terre qui furent soumis à ses lois. Il créa toutes les espèces végétales et animales (à l'exception de l'homme dont il s'occupa plus tard).

Avec son épouse Gaia, ils engendrèrent ensemble des géants, des Titans et cyclopes qui l'aidèrent dans sa tâche créatrice. Mais ils leur manquaient le secret des Nombres dont ils n'avaient que l'intuition.

Leur audace démesurée eut pour résultat la création de monstres difformes, d'animaux gigantesques et déséquilibrés, des dragons furieux. La folie se reporta aussi sur les végétaux, avec des champignons monstrueux, des fougères immenses et pestilentielles qui étouffaient la végétation normale. Cela prenait des proportions épouvantables. Bref les Titans n'étaient plus maîtres de leur création.

Uranus haïssait ses descendants qu'il ne pouvait contrôler et les repoussa dans les profondeurs de la matrice de Gaia. Chronos / Saturne son plus jeune fils fut repoussé le dernier dans les entrailles. Par la suite, Saturne se vengea. Avec l'aide de sa mère, Gaia, il récupéra la faucille créée par son père et s'en servit pour émasculer ce dernier.

La mutilation d'Uranus / Ouranos lui fit sublimer sa sexualité et lui permit de développer à l'extrême son activité dans le domaine de la pensée.

Le plus ancien des Dieux correspond à notre planète URANUS, dont la fonction essentielle est de créer, renouveler, conquérir. Son besoin de connaissance et de conquête est insatiable.

Commentaire

Par analogie, les créations de l'homme d'aujourd'hui, effrayantes par leur témérité, ne sont-elles pas le recommencement des tentatives titanesque de la mythologie ? Elles ont en effet de quoi nous inquiéter, car si elles peuvent déboucher sur le paradis terrestre retrouvé, elles peuvent aussi nous faire retourner dans le Chaos primitif.

PÉGASE, le cheval blanc ailé

Pégase est une constellation de l'hémisphère nord, située au sud d'Andromède, au nord des Poissons et au nord-ouest du Verseau.

Pégase, le cheval blanc ailé est une figure emblématique de la mythologie. Immortel, il naît du sang de Méduse dont le cou a été tranché par Persée.



Son nom Pégase vient du fait que sa naissance eut lieu près des sources (Pégé).

On lui attribue deux sources qui jaillirent de ses coups de sabots, nommées Hippocrène (fontaine à cheval). Fontaine célèbre dans la mythologie consacrée aux muses, l'une sur le mont Hélicon et l'autre près de Trézène.

Par analogie, les sources sont en lien avec les jarres du Verseau, le porteur d'eau.

Pégase symbolise le mental supérieur et l'amour auxquels font penser « les ailes du mental » en tant que « claire lumière de la raison ». Il allie les qualités du cheval et de l'oiseau exprimant d'un côté la fougue, la force et de l'autre la liberté, l'envol vers le divin.

En tant que porteur d'éclairs et de tonnerre commandité par Zeus / Jupiter, il est rattaché aux éléments et plus particulièrement à l'eau puisque son père est le Dieu des mers Poséidon / Neptune.

Pégase est symbole de sagesse ayant dépassé la peur de la mort, symbolisé par La Gorgone Méduse, sa mère.

Le Porteur d'eau



Le symbole du Verseau est « le porteur d'eau » représenté à l'origine par un homme vidant une cruche d'eau.

L'eau s'échappant de l'urne est en fait l'énergie vitale. À l'époque, les femmes et non les hommes allaient chercher l'eau. Mais ici il s'agit du porteur d'eau dont Jésus parle à ses disciples :

« Allez à la ville. En y entrant vous y rencontrerez un homme qui portera une cruche d'eau ; vous le suivrez ; et en entrant dans la maison, où il ira, vous direz au maître : où est le lieu où je dois préparer la pâque avec mes disciples ? » (Math. XXVI, 17 Marc XIV 12.)

L'eau représente ici l'eau centrale, l'eau de l'esprit, l'eau initiatique. En effet Jésus se servira de cette eau pour donner à ses disciples la haute initiation.

Le signe du Verseau est actuellement illustré par un homme portant un vase renversé dont s'écoulent les deux flots de l'énergie et de l'amour. Ces deux mots représentent l' « Ère du Verseau » qui s'opposent au règne de la matière et du mental inférieur.

L'eau contenue dans les jarres est celle de la connaissance, des idées créatrices et toujours renouvelées.

Le mythe de Ganymède

La mythologie grecque nous rapporte que Zeus / Jupiter maître de l'Olympe, tomba follement amoureux de Ganymède, un jeune berger.

Selon l'Illiade, ce dernier est réputé être le plus beau des mortels, sur le plan physique mais surtout pour sa sagesse et sa belle âme.

Zeus se transforme en Aigle et l'enlève au ciel



pour en faire son amant. À la suite de cela, Ganymède servira d'échanson aux Dieux.

Il se nourrit alors comme eux, de nectar et d'ambrosie. Il obtient ainsi le privilège d'une éternelle jeunesse. Zeus lui transmet l'étincelle divine et le place au firmament en tant que *Constellation du porteur d'eau*. Celle de l'Aigle se trouve auprès de lui.

Le mythe d'Hercule dans le Verseau

Nettoyage des écuries d'Augias

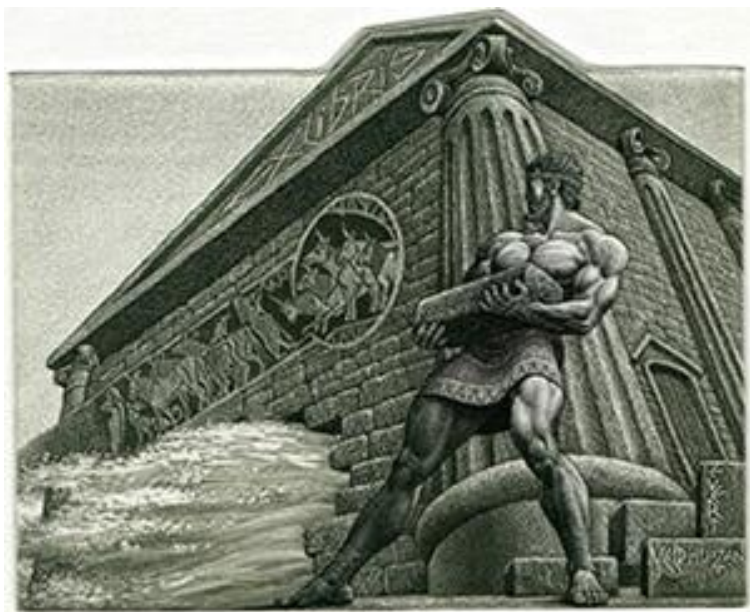

Augias, fils de Poséidon / Neptune, s'occupe d'une quantité considérable de bœufs dans les écuries que nul n'a réussi à nettoyer en trente ans.

Ses étables dégagent une odeur pestilentielle qui empeste dans tout le pays.

Lorsque Héraclès/ Hercule propose ses services, sur le conseil d'Eurysthée, Augias se montre méfiant et incrédule.

En effet ce dernier pense qu'il est inconcevable d'être autant désintéressé. « Je n'ai jamais entendu parler d'hommes qui cherchent à servir le monde sans récompense » dit-il.

Cependant il lui promet qu'en cas de réussite il lui donnerait un dixième de son grand troupeau de bœuf, dans le cas contraire, la vie d'Hercule lui appartiendrait.

Hercule quitte alors le roi ; errant à travers les lieux malodorants, il voit passer une charrette pleine de cadavres : les victimes de la peste. Il remarque que deux rivières, l'Alphée et le Pénée, coulent tranquillement à proximité. Alors qu'il se tient sur les rives de l'une d'elles, la solution de son problème jaillit dans son esprit.

Homme de génie et plein de bon sens, il réussit à détourner le cours des deux rivières puis pratique deux ouvertures opposées dans les murs des écuries qui sont nettoyées en un seul jour de leurs immondices si longtemps accumulés. Après avoir rebouché les trous, très satisfait

du résultat, Hercule retourne vers Augias, qui prétend que les rivières ont fait son travail à sa place. Il le chasse alors sans le récompenser.

De retour auprès de son instructeur, celui-ci lui annonce qu'il est maintenant un serviteur du monde.

« *Tu es devenu un serviteur du monde* » dit l'Instructeur quand Hercule s'approcha. « *Et tu as avancé en reculant*. Tu as atteint la Maison de Lumière par un autre chemin encore ; tu as donné la lumière pour que celle des autres puisse briller. Le joyau accordé par le onzième travail est à toi à jamais ». Alice A. BAILEY

Explication du mythe

Par une idée de génie propre au Verseau, il utilise les deux rivières, il permet à l'esprit du Verseau de s'écouler et de révéler le meilleur de chacun caché sous les immondices. Les immondices représentent ici l'accumulation karmique du troupeau humain.

L'eau qui s'écoule est en lien avec les pensées élevées et la connaissance. Hercule en proposant ses services agit d'une manière altruiste et désintéressée. En nettoyant les écuries, il permet d'apporter la lumière au troupeau (l'humanité). Il devient ainsi le serviteur du monde.

Lorsqu'il rend compte de son travail, il ne faut pas s'attendre à de la reconnaissance, mais simplement réaliser de son mieux ce qu'il est bon de faire.

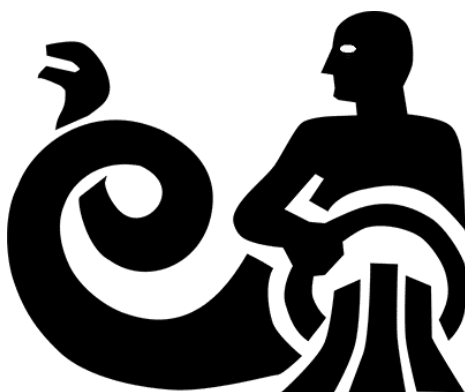

Mieux comprendre le signe des Poissons



Du 19 Février au 20 mars

- Le Signe Poisson est **un signe d'eau**, mutable et féminin
- C'est le douzième signe du Zodiaque
- Il représente **la maison XII**
- Il est gouverné par les planètes **JUPITER**, la planète de l'expansion et **NEPTUNE**, planète de l'intuition,
- Jour : **Jeudi**
- Nombre : **12**
- Lame Tarologie : 20, le Jugement
- Métal : **Étain**
- Pierre : **Améthyste, Aigue marine**
- Sel minéral : Phosphate de fer (ferrum phosphoricum)
- Couleur : Bleu marine, violet
- Organes concernés : **Les pieds, le système lymphatique**, l'appareil glandulaire, les liquides organiques

Qualités du Poisson

- Tendre, romantique, rêveur
- Imaginatif, intuitif
- Altruiste, écoute de l'autre
- Compréhensif, compatissant, dévoué
- Idéaliste, réceptif, sensible, ouvert
- Inspiré, raffiné
- Nature fluide, spontané, souple
- Grand magnétisme, psychisme développé
- Douceur, aptitude à se faire aimer
- Cordial, sympathie, tolérance
- Don de soi, service désintéressé, compassion
- Hospitalité, convivialité, optimisme



Défauts du Poisson

- Négatif, léthargique, hypersensible,
- Indécis, lunatique, complaisant
- Manque de réalisme, ultra-utopique
- Confus, impressionnable, influençable
- Mollesse, paresse, flegmatisme
- Attirance par les tentations, dépression
- Fuite devant les obligations,
- Complexe d'infériorité
- Naïveté, timidité, hyperémotivité
- Mélancolie, pessimisme, mutisme
- Dispersion de l'énergie, irrationalité, fatalisme
- Manque de confiance ou trop grande confiance



Physiologie des Poissons



Les organes concernés sont les pieds, le système lymphatique, l'appareil glandulaire, les liquides organiques.

Votre vitalité est de manière générale assez faible. Vous n'êtes pas d'une robustesse à toute épreuve.

Ce signe amollit les tissus organiques et affecte fréquemment les sécrétions des glandes. Il y a des prédispositions aux maladies nerveuses, sournoises, mal définies, presque toujours d'origine mentale ou psychique ainsi qu'aux troubles circulatoires, intestinaux et des voies respiratoires.

Par ailleurs vous avez tendance à retenir l'eau dans les tissus, à faire de la cellulite, des œdèmes, des enflures. De même le système lymphatique est à surveiller.

Au point de vue médical, les pieds correspondent à votre signe. Ils sont pour cela très sensibles à l'humidité chaude ou froide. Vous gagnerez à conserver une excellente hygiène de cette partie de votre corps.

Certains natifs poissons ont les deux incisives supérieures légèrement écartées. C'est très fréquemment un indice de chance financière.

Par indolence, surtout si vous ne vivez pas en famille, vous pourriez négliger votre alimentation. Ayez donc recours aux plats préparés. Notez soigneusement les plats que refuse votre tempérament allergique. Attention aussi aux boissons que vous absorbez. En effet, il y a une tendance à absorber trop de liquide, y compris des boissons stimulantes.

De nature fragile, vous êtes souvent ultra-sensible aux médicaments et devez généralement vous en abstenir afin d'éviter des effets secondaires. Préférez l'homéopathie ou la médecine alternative !

Psychologie des Poissons

Votre signe du zodiaque est double : il est symbolisé par deux poissons, l'un nageant avec le courant, l'autre dans le sens contraire. Aussi y il y a en vous deux êtres :

L'un prêt à se laisser emporter par une vie facile sans offrir de résistance aux tentations, rêvassant et paresseux, ce qui peut amener une vie remplie de déceptions. L'autre remontant le courant, résistant aux tentations et préférant un chemin plus noble.

Sensible, compatissant

Pisces / Poissons étant un signe d'eau, vous rend très sensible. Vous vous attendrissez facilement. Vous éprouvez des sentiments de pitié et de compassion pour ceux qui souffrent, et vous aspirez à les soulager. Dans d'autres cas et d'une façon surprenante, vous montrez de l'indifférence devant certaines détresses.

Présence de la planète saturne combinée avec la planète vénus dans le signe de bélier, donc vous laissez

Indécision, influençable

Votre esprit contradictoire vous rend fréquemment indécis. Vous semblez désirer quelque chose mais vous vous surprenez par votre action qui semble aller dans le sens opposé au but recherché. Un peu comme le poisson nageant à contre-courant.

D'une nature gentille et bienveillante, vous risquez d'être la victime de personnes qui, abusant de votre confiance, verront en vous une proie facile. Vous êtes impressionnable, Sachez donc vous mettre en garde contre l'influence des mauvaises fréquentations. Sinon vous pourriez vous laisser entraîner vers la boisson ou d'autres drogues.



Intuition, réceptivité

Et pourtant c'est en vous-même que vous trouverez la source de la solution à tout problème. En effet votre sensibilité et réceptivité, liées à des facultés psychiques latentes qui ne demandent qu'à se développer, produisent des tendances médiumniques. Mais il vous faut gagner en confiance car c'est l'une de vos principales faiblesses.

Pourtant votre intuition est vive et votre imagination féconde. Cependant il est bon de savoir reconnaître la première et la suivre et se mettre en garde contre les illusions de la deuxième. Cette introspection peut parfois vous inspirer hautement et vous donner une grande profondeur de pensée. Attention toutefois de ne pas prendre vos rêves pour des réalités et manquer d'esprit pratique.

À ce propos votre difficulté est d'avoir justement « les pieds sur terre ». En effet, vivant dans votre monde imaginaire, vous avez du mal à faire face à la réalité. Souvent à la recherche d'artifices, vous pourriez être tenté de fuir le réel en prenant des drogues.

Altruiste et adaptable

L'altruisme, l'empathie, l'hospitalité sont vos plus grands atouts de votre signe Poissons et vous pardonnez facilement. C'est pour cela que l'on vous apprécie beaucoup et que vous faites souvent l'unanimité autour de vous. En revanche vous vous laissez facilement aller au découragement, à la dépression par manque de volonté.

Vous êtes souvent d'une sagesse admirable. Vous vous adaptez merveilleusement bien. Beaucoup de Poissons en voient de toutes les couleurs mais vous avez cette faculté d'adaptation à toute épreuve.

Imaginatif et rêveur

Votre extra sensibilité vous permet d'avoir une nature artistique, poétique et beaucoup d'imagination.

D'ailleurs, l'influence que Neptune exerce sur votre signe Poissons peut vous accorder des facultés psychiques supranormales et vous permettre d'atteindre une haute spiritualité. Elle vous transporte dans un autre monde.

Pour vous, la frontière entre le rêve et la réalité est très mince et cela peut vous perdre... tout comme vous faire accomplir de grandes choses. Les tendances religieuses sont souvent très fortes, surtout mystiques.

Vie Sentimentale des Poissons



Le Poisson est un grand sentimental, très affectueux et sensible. D'une nature douce, aimante et attentionnée, il a un grand cœur. Ses tendances romanesques sont prononcées mais il se livre difficilement. C'est la raison pour laquelle ce signe compte beaucoup de personnes incomprises et insatisfaites.

Sentimental et séducteur

Votre signe Poisson vous fait tomber amoureux très facilement. Vous avez tendance à vous enflammer rapidement et tomber dans la séduction malgré votre timidité. D'ailleurs le Poisson est sans doute le plus grand séducteur de tous les signes.

Cependant, pour vous les plaisirs physiques vont de pair avec les sentiments amoureux.

Vous ne pouvez entretenir une relation purement physique étant donné que vous avez besoin de vous relier et de communier avec votre partenaire. D'ailleurs vous vivez l'amour sous un mode magique et fusionnel.

Les aventures passagères ne sont pas faites pour vous. En effet, vous désirez une entente hautement spirituelle, difficile à obtenir. Une union idéale, sincère, authentique, c'est ce à quoi vous aspirez ! Une communion parfaite avec l'être aimé.

Comme la réalité n'est pas toujours à la hauteur de ce dont vous avez rêvé, vous pouvez vivre de grandes déceptions.

Affectueux et contradictoire

Il est vrai que vous êtes très en demande affectivement, comme si ce n'était jamais assez. C'est que vous avez un besoin important de reconnaissance et d'affection. Ce qui d'ailleurs vous rend souvent dépendant affectivement.

Vos sentiments comme votre personnalité sont changeants, mouvants, contradictoires, mal définies. C'est la raison pour laquelle il est bon pour vous d'avoir une relation avec quelqu'un de stable qui puisse accepter votre côté changeant. (Comme le Capricorne ou taureau).

Les poissons sont de bons vivants. Ils apprécient les bonnes choses et savent prendre le meilleur de la vie. Vous avez beaucoup d'amis car votre compagnie est agréable et donc très recherchée.

La femme Poissons



La femme Poisson est idéaliste et possessive, subtilement possessive. Elle est loyale, noble et totalement dévouée envers quelqu'un ou la tâche qu'elle accomplit.

Malgré elle, la femme Poisson séduit sans même sans rendre compte. Elle a de nombreux prétendants qui ne savent pas toujours par quel bout la prendre tant elle peut être déroutante.

Madame Poisson est intuitive, compatissante et sensible. En gros, elle est agréable à vivre. Elle est très douce, rêveuse et sait compter sur son sixième sens très développé.

Cependant sa personnalité est difficile à cerner. Lunatique, ses émotions sont tantôt positives, tantôt négatives.

Elle est parfois très émotive ! Parfois soumise, elle peut être très dépendante d'autrui, indécise et susceptible.

Son plus grand rêve, vivre d'amour et d'eau fraîche ! En effet les questions matérielles ou financières ne l'attirent pas plus que cela.

L'Homme Poissons



L'homme Poisson est le plus romantique et le plus compréhensif signe de tout le Zodiaque. Et quand il aime ils se donne corps et âme.

Par ailleurs il est sensible, efféminé, idéaliste et fin critique. Il a une grande capacité d'écoute et on peut facilement trouver auprès de lui une épaule réconfortante.

Assez Flegmatique, notre homme Poisson est plutôt casanier et préférera les vacances familiales aux grandes aventures. Très attaché à ses habitudes, il ne s'aventure pas aussi loin que ses rêves le transportent.

Il est tendre, gentil, généreux et romantique. Peu ambitieux, il ne sait pas faire de projets, se projeter dans l'avenir, ni s'engager mentalement dans des choses de longue haleine.

Méfiant envers la nature humaine, il n'accorde pas sa confiance aussi facilement que la femme Poisson. Très attaché à ses proches, sa famille et ses amis, eux seuls peuvent en bénéficier.

Les affinités et compatibilités avec le signe des Poissons



Le signe des Poissons et les relations

Le signe Poisson et ses affinités : attention, ces indications revêtent un caractère d'ordre général. Elles restent à être confirmées par l'ensemble du thème en tenant compte des autres facteurs révélés par les horoscopes détaillés des deux personnes en cause.

Bonne entente naturelle avec :



Que ce soit en affaires, en amitié ou en amour, vous aurez davantage de chance de vous entendre avec les personnes des signes suivants.

Le signe opposé et complémentaire des Poissons est **la Vierge** (23 Aout – 22 septembre). Votre signe d'eau a des affinités par complémentarité élémentaire avec ce signe de Terre qui lui est opposé.

Votre Signe d'eau offre également des affinités par complémentarité élémentaire avec les deux autres signes de Terre que sont **le Taureau** (20 avril – 20 mai) et **le Capricorne** (22 Décembre – 21 Janvier).

Le signe Poissons étant un signe d'eau, vous aurez par conséquent des affinités avec les deux autres signes d'eau qui sont **le Cancer** (22 Juin – 22 Juillet) et **le Scorpion** (23 Octobre – 21 Novembre). En effet ces deux signes partagent le même niveau de sensibilité et l'approche de vie intuitive que votre signe.

Enfin vous aurez des affinités mais planétaires cette fois avec le signe du **Sagittaire** (22 novembre – 20 décembre) car ces deux signes sont des lieux de prédilection de la même planète Jupiter, appelé le Grand Bénifique, qui vous apportera simultanément chance et protection.

Dans cette dernière combinaison l'entente sera encore meilleure si c'est la femme qui est Poisson et l'homme Sagittaire. Car votre Signe est féminin alors que le Sagittaire est masculin.

Des efforts à faire avec :

Les affinités du signe Poissons sont plus sensibles avec les signes suivants. Les affinités du signe Poissons a une entente délicate avec **les Gémeaux** (21 mai – 21 juin) et **le Sagittaire** (22 novembre – 20 décembre).

Avec une personne du signe Poissons

Ce qu'il convient de faire



- Soyez attentif, encourageant, sensible. Faites quelque chose quand ils souffrent.
- Partagez ce qu'ils ressentent à l'égard de la souffrance des autres.
- Les poissons sont anxieux. Encouragez-les, dites-leur que les choses vont s'améliorer. Incitez-les à lâcher prise.
- Invitez-le au restaurant, à des réceptions, à des soirées entre amis, les poissons aiment la vie mondaine.
- Soyez romantique, avec les signes d'eau, le romantisme est important, fleurs, mets délicats...
- Parlez-lui d'amour ! C'est un doux rêveur. Il a besoin d'aimer. Le proverbe « aimer d'amour et d'eau fraîche » ici a toute sa signification.
- Personnalisez ce que vous faites pour eux : cadeaux, actions et attitudes. Ils aiment ce qui est personnel. Respectez leurs goûts.
- Soyez attentionné. Les poissons aiment l'attention et l'affection. C'est ce qui compte réellement.
- Encouragez-les à s'exprimer. Ce sont des nerveux intérieurement et cette nervosité doit s'extérioriser.
- Soyez patient pour le comprendre. Adaptez-vous à son rythme, sans le brusquer (surtout émotionnellement), afin de lui donner l'occasion de donner le meilleur de lui-même.

Ce qu'il vaut mieux éviter



- Ne vous laissez pas abuser par leur douceur et leur tendresse. Ils veulent se sentir maîtres de la situation sur le plan émotionnel.
- Ne les comparez pas aux autres. Ce sont des individualistes endurcis. Ils ne veulent pas être classés dans des catégories. Cela leur fait perdre le caractère humain.
- Ne soyez pas critique. Les Poissons prennent cela pour une attaque personnelle visant à les détruire.
- N'oubliez pas la St Valentin, c'est très important.
- N'essayez pas de dominer ou d'être agressif. L'eau se transforme très vite en vapeur.
- Ne vous laissez pas posséder. Ils vous avaleront et vous posséderont. Ils ont tendance à posséder ce que vous pensez et ce que vous faites.

Quels cadeaux offrir aux Poissons ?

S'il s'agit d'un livre, offrez-lui quelque chose en rapport avec l'occultisme, la spiritualité, la religion. Les livres de voyage et d'exploration sont les bienvenus.

Songez à ses aspirations artistiques notamment la musique et la peinture.

Si vous offrez un cadeau, emballez-le soigneusement, pensez au ruban. L'emballage compte plus que le cadeau lui-même.

La mythologie rattachée au signe des Poissons



**Les planètes qui régissent le signe du poisson sont
Neptune et Jupiter**

Neptune / Poséidon

Le dieu des Océans

Neptune dans la Mythologie

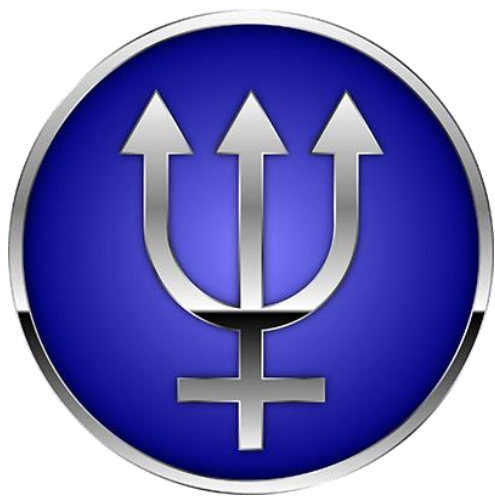

Dans la mythologie, NEPTUNE / POSEIDON était le fils de **Saturne**, grand dévoreur de ses propres enfants.

Neptune fut donc avalé par son père. Jupiter qui avait échappé à ce sort, le délivra. Ensemble ils combattirent les Titans, et renversèrent Saturne de son trône.

Lors du partage de l'univers, alors que **Jupiter** s'octroyait le ciel et la terre, Neptune reçut l'empire des océans et devint donc le Dieu de la mer.

Cependant Jupiter ne put jamais compter sur sa loyauté. En effet toute son existence est tissée de trahisons, perfidies, compromissions et volte-face déconcertantes. Avec Apollon, Dieu solaire, Neptune conspira contre Jupiter, Maître de l'Olympe, qui les exila tous deux sur la terre pendant un an...

Durant la guerre de Troie, incapable de tenir son rang de divinité, il trahit la neutralité qui était la règle de conduite des Dieux, pour se commettre avec les humains. Il combattit ainsi aux côtés des Grecs. Jupiter dût encore le rappeler à l'ordre.

Neptune / Poséidon, symbole de l'illusion

Créateur d'artifices, il métamorphose Périclymène en aigle, et Hierax en oiseau de proie... il a le don des mutations, des transformations et c'est lui qui ouvre la porte à l'évasion hors du monde réel, à la poursuite des chimères.

Son domaine semble n'avoir pas de limites ni de frontières. Il tend à absorber tout ce qu'il touche, à le noyer dans l'imprécis, le chaotique, l'inconsistant. Intermédiaire entre le ciel et la terre, il tisse entre eux une brume trouble et inquiétante, génératrice de visions et d'intuitions, d'illusions sublimes comme de cauchemars effrayants.

Ses colères sont terribles et se déchainent sans raison logique. Les monstres marins, les orages grondants, les lames de fond meurtrières, les océans convulsés, témoignent de son chaos intérieur. Instable et changeant, il apaise soudain les flots démontés et fait renaitre l'espoir sur une paix incertaine où l'angoisse alterne avec l'illusion et le rêve.

Neptune / Poséidon, menteur ou visionnaire ?

Profondément insatisfait et indécis, il jalouse en silence Jupiter, plus serein, plus logique, mieux organisé. Toute sa psychologie tend à réaliser une expansion, un rayonnement, mais ceux-ci manquent de structure de base, comme si les vagues de l'océan sapaient des fondations érigées sur le sable.

Pour parvenir à ses fins, Neptune a recours, le plus souvent au mensonge, à la fraude...l'utopie est sa valeur refuge...

Cependant dans certains cas très évolués, il peut engendrer l'idéalisme, la sublimation, l'amour universel et le génie visionnaire. C'est le but de Neptune : faire découvrir le Cosmos et les lois divines.

Mythe de la constellation des poissons

Selon une légende mythique romaine, qui s'inspire de la mythologie grecque mais puise aussi aux sources plus anciennes des mythes assyriens, Cupidon-Éros et Vénus-Aphrodite Aphrodite (ou Vénus) et Éros (ou Cupidon) sont les deux Dieux associés à l'amour.

Aphrodite est née dans la mer, de l'écume qui s'est formé à la surface des vagues après l'émasculatation d'**Ouranos** par son Titan de fils **Cronos**.

C'est donc une déesse très ancienne, apparue avant même les Olympiens.

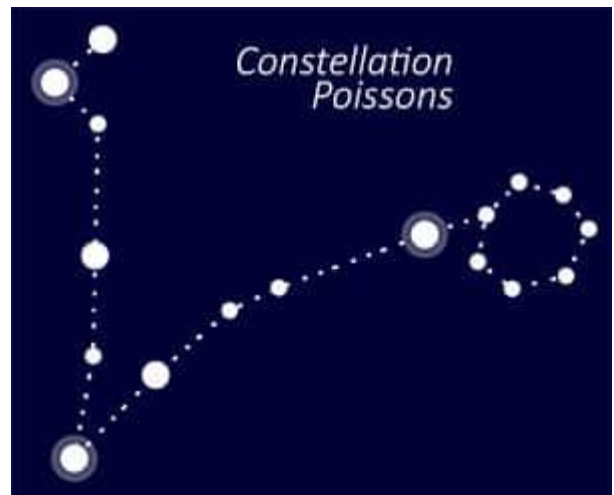

Éros, ce petit angelot ailé, est souvent considéré comme le fils d'Aphrodite. Mais Il est encore plus vieux qu'elle puisqu'il existe depuis l'aube du monde. Il est apparu de la séparation du Chaos (cloaque originel) en Gaïa (La Terre) et Ouranos (Le Ciel).

Un jour, ces deux représentants de l'amour furent surpris dans leurs ébats sur les bords de l'Euphrate par Typhon, le monstre, mi- fauve, mi- humain enfanté par Gaïa, la terre. Pour le fuir, ils se jetèrent à l'eau et se changèrent en poissons, plus spécifiquement en dauphins.

Ils trouvèrent au fond du fleuve un œuf merveilleux qu'ils ramenèrent sur le rivage. De cet œuf naquit une déesse d'une grande sagesse, la déesse de Syrie, la même qu'Aphrodite. Cette déesse bienfaitrice s'intéressait au bonheur des humains et fit pour eux tout ce qu'elle crut de plus utile.

La réputation ne tarda pas à se répandre. Elle put alors intercéder auprès de Jupiter-Zeus pour qu'il accorde l'immortalité aux deux poissons : ainsi naquit la constellation des Poissons.

La déesse Poisson – la sirène



Dans l'ancienne Lémurie, le symbole des poissons était une femme à queue de poisson, unifiant l'eau et la terre.

À l'époque atlantidienne, lorsque la perception de la dualité s'est affirmée, elle a été remplacée par deux poissons ensemble.

Le Dauphin

La symbolique du dauphin est liée à celles des eaux et des transfigurations. Les pirates qui s'enivrèrent, après avoir lié Dionysos au mât de leur navire, tombèrent à la mer et furent changés en dauphins.

Le dauphin est devenu le symbole de la régénérescence. On en voyait l'image auprès du trépied d'Apollon, à Delphes. Il est également le symbole de la divination, de la sagesse et de la prudence. Ces qualités, jointes à la vitesse de déplacement qui lui est prêtée, en ont fait le maître de la navigation : aussi est-il souvent représenté comme Poséidon, avec un trident ou une ancre.

Le mythe d'Hercule dans le Poisson

La capture des bœufs roux de Géryon



L'instructeur d'Héraclès / Hercule lui demande de se rendre à Erythie, lieu de l'illusion, dont le roi Géryon à trois têtes, trois corps et six mains, détient illégalement un troupeau de bœufs roux gardé par le berger Eurythion et son chien à deux têtes Orthos.

Eurysthée ordonne au Héros de conduire le troupeau vers la cité sacrée, de se méfier du berger, et surtout d'invoquer l'aide d'Hélios, dieu du feu solaire, auquel il fait donc des offrandes.

Au bout de sept jours, il voit tomber à ses pieds la coupe d'or magique dans laquelle Hélios retourne à l'est chaque matin. Il sait alors en lui-même que ce brillant objet lui permettra de traverser les mers pour rejoindre le pays d'Érythée.

En effet la coupe d'or transporte Hercule au-dessus des mers. Au détroit de Gibraltar, il élève « les colonnes d'Hercule » puis trouve les bœufs roux, gardés par Eurythion et son chien, qui se jette féroce sur lui, mais Hercule l'abat. Le berger lui supplie d'épargner sa vie. Hercule accepte sa requête. Puis il se dirige vers la cité sacrée avec le troupeau de bœufs roux.

En route, il est attaqué par le monstrueux roi Géryon soufflant et crachant feu et flammes de ses trois têtes à la fois. Hercule transperce ses trois corps d'une seule flèche, puis continue son chemin vers la cité sacrée. Ce n'est pas une tâche facile.

À maintes reprises, des bœufs s'éloignent et Hercule est obligé de quitter le troupeau pour partir à leur recherche. Certains sont même attaqués par un taon envoyé par Héra, et il a beaucoup de peine à les rassembler. Il livre aussi bataille à d'autres forces du mal ;

Eryx, le lutteur, qu'il envoie définitivement à terre. Puis c'est le tour d'Alcyoné, un géant qui lui lance un rocher pesant une tonne. Hercule attrape celui-ci avec sa massue et le rejette vivement pour tuer celui qui le lui a lancé. Il arrive enfin, épuisé, après bien des détours, à la cité sacrée avec son troupeau où l'instructeur l'attend.



Hercule et le troupeau – Hercule sauveur du monde

Il lui est demandé de ramener un troupeau, symbole de l'humanité, de l'amener sur l'autre rive et de lui faire un bond en avant en l'amenant à la cité sainte.

Ce troupeau est gardé par un chien à deux têtes (Orthros), qui symbolise le physique et l'émotionnel, par un gardien qui représente le mental et par l'horrible et gigantesque Géryon

Symbolisé par les 3 corps (émotionnel, mental, physique).

La coupe d'or représente pour Hercule la capacité de recevoir tout ce qui vient d'en haut et de les retranscrire, de leur donner forme jusqu'aux niveaux les plus concrets et les plus denses.

Explication du mythe

Le signe double des poissons symbolise l'humanité et la compassion. Ce signe est porteur d'une mission de vie, dont le but est de servir le monde, c'est son ultime voie de réalisation.

Il est double avec un poisson qui a la tête en bas, un autre qui a la tête en haut. L'un représente l'involution avec la descente des ténèbres dans la matière, l'autre l'évolution du monde de l'humanité vers la spiritualité.

Il y a à la fois le « monde de l'âme » et « le monde du moi ». Le tout est de savoir où mettre la priorité, le monde de la forme ou le monde de la spiritualité ?

Les poissons qui symbolisent l'humanité montrent qu'il faut privilégier l'âme plutôt que la forme qui elle, est non pérenne.

